

いとだ



スイーツ(6次産業化)で地域の可能性を探る 糸田町地域おこし協力隊 に新戦力!!

関連記事4・15ページに掲載

目次

- p.02~04 まちのトピックス
- p.05 参議院議員通常選挙の開票結果
- p.06 秋の健診のお知らせ
- p.07~09 暮らしの情報館・防災vol.72 など
- p.10~11 「歴史と人権を考える日」献花式
- p.12 健康ひろば

- p.13 社協だより やすらぎ
- p.14 ひまわりの種vol.14・俳句・年金だより など
- p.15 協力隊コラム・文化財のはなし など
- p.16 糸田アラカルト
- p.17 図書館・町の人口・編集後記
- p.18 子育て支援室・図書館の合同イベント

7月3日・7月22日 最高の仲間といざ出陣!

● 田川地区中学校夏季剣道大会・筑豊地区中学校剣道大会 ●

【田川地区中学校夏季剣道大会】

7月3日に糸田中学校で、田川地区中学校夏季剣道大会が開催されました。中学校剣道部は男子団体戦で見事優勝し、男女個人戦ともに筑豊地区大会へ出場を決めました。結果は以下のとおりです(敬称略)。

- ◆男子団体戦 優勝
- ◆女子個人戦 準優勝 谷口 愛羅(1年生)
- ◆男子個人戦
 - 4位 長末 絆(3年生) 5位 久保 大成(3年生)
 - 6位 吉野 喬人(2年生)

【筑豊地区中学校剣道大会】

7月22日に岡垣サンリーアイで、筑豊地区中学校剣道大会が開催されました。中学校剣道部は男子団体戦で3位、男女個人戦でも好成績をおさめました。結果は以下のとおりです(敬称略)。

- ◆男子団体戦 3位
- ◆女子個人戦 2回戦敗退(シード) 谷口 愛羅
- ◆男子個人戦 ベスト8(敗復で敗退) 長末 絆
- ◆1回戦敗退 久保 大成・吉野 喬人

※7月30日に福岡県中学校剣道大会に出場し、男子団体戦で惜しくも予選敗退しました。



一筆入魂! ● 西日本新聞書道会 ●

西日本新聞書道会が発行する月刊誌書道之友において、毎月の課題提出による審査がおこなわれ、実用書道木曜教室の藤村虹湖先生指導のもと、花桐香舟さんと宮田正信さんがそれぞれ6回目の最優秀作品に選ばれました。他にも優秀作品賞に多数選ばれていますので、最優秀作品2人のコメントと合わせて紹介します(敬称略)。

- ◆最優秀作品
 - ・5月号(臨書の部) 花桐 香舟
 - ・6月号(臨書の部) 宮田 正信
- ◆優秀作品
 - ・4月号(漢字半紙の部) 花桐 香舟 (かな半紙の部) 有松 良枝
 - ・5月号(漢字半紙の部) 山内 禮蝶 (条幅の部) 花桐 香舟
 - ・6月号(漢字半紙の部) 宮田 正信・山内 禮蝶・伊東 美恵子
 - ・7月号(かな半紙の部) 有松 良枝・伊東 美恵子



花桐さんのコメント

「私にとっておそらく最後の課題提出で、最優秀作品に選出されたのは光栄なことです。約20年書道教室に通ってきた中で出会ったすべての人たちに感謝申し上げます」

宮田さんのコメント

「小筆から習い始め、大筆にも挑戦してきました。良き師・先輩たちに恵まれ、ここまで来られたことを心より感謝いたします。これからも牛歩の如く、精進したいです」



6月28日~6月29日 糸田町×堀田真由さん

● 電子雑誌「旅色」で糸田の魅力を紹介! ●

本町は、新型コロナウイルス感染症の収束を見据えた観光対策として、本町の魅力を九州のみならず全国に発信するため、都市部の若年層を中心に人気の高い電子雑誌「旅色」とタイアップし「旅色FO-CAL8月号」に本町の特集を掲載します。

特集では、ドラマや映画など女優として大活躍する堀田さんをナビゲート役として迎え、堀田さんが実際本町を訪れて撮影した本町の魅力や夏景色を伝える内容となっています。その中でも堀田さんと「縁」があるのが糸田城址。糸田城は、鎌倉時代末期に豊前国守護だった糸田(北条) 貞義の居城があったとされています。貞義の5代前の先祖は、現在堀田さんが出演中の大河ドラマ「鎌倉殿の13人」の主人公である北条義時です。堀田さん演じる比奈は北条義時の正室です。

他にも本町の色々なスポットを訪れており、8月22日に電子雑誌「旅色」、本町ホームページにて公開していますので、ぜひご覧ください。



堀田 真由さん(プロフィール)

- ◆平成10年4月2日生(24歳) ◆滋賀県出身
- ◆ドラマ ▶ NHK大河ドラマ「鎌倉殿の13人」 ▶ NHK連続テレビ小説「わろてんか」
- ◆映画 ▶ 「かぐや様は告らせたい」 ▶ 「プリズン13」 ▶ 「ハニーレモンソーダ」

6月25日・7月2日 決定力をみせ、快勝!

● 田川地区中学校サッカー大会 ●

6月25日・7月2日に、田川地区中学校サッカー大会が開催されました。

田川地区上位4位までが筑豊大会へ出場することができ、中学校サッカー部は田川地区大会で、見事優勝しました。結果は以下のとおりです。

- ◆予選リーグ 糸田中 3-0 香春思永館 糸田中 5-0 添田中
- ◆準決勝 糸田中 4-0 金田義務教育学校
- ◆決勝戦 糸田中 3-1 方城中



7月2日・7月16日 暑い夏でも親子で楽しもう

● 町立保育所夕涼み会 ●



7月2日に西保育所、16日に東保育所が各園庭で夕涼み会をおこないました。

この日のために練習した太鼓の演奏や、リズムに合わせた踊りを笑顔満点で披露し、会場を盛り上げました。親子のふれあう時間となり、園児の元気いっぱいの姿は夏の蒸し暑さを吹き飛ばしました。

7月3日 目標に向けて一歩前進!

● 第1回一般社団法人福岡県硬式空手道選手権大会 ●

太宰府市で、第1回一般社団法人福岡県硬式空手道選手権大会がおこなわれました。

今回、福岡県硬式空手道連盟の蓮真會から町内在住の原あすか阿寿可さんが出場し、一般女子組手の部で見事優勝しました。また、11月13日に筑後市でおこなわれる九州硬式空手道選手権大会の福岡県代表としての出場権も同時に獲得しました。

原さんは「九州硬式空手道選手権大会でも良い成績を残し、全国大会への切符を手に入れたいです」と語りました。



7月21日~7月22日 みんなで集大成となるチームプレー ● 筑豊地区中学校バレーボール大会 ●

7月21日~22日に宮若東中学校で、筑豊地区中学校バレーボール大会が2日間に渡って開催されました。田川地区大会から勝ち上がってきた中学校女子バレー部は、目標としていた県大会まであとひとつのところまで敗退しました。結果は以下のとおりです。

- ◆1日目 糸田中 1-2 芦屋中 糸田中 2-0 宮若西・東
- ◆2日目 糸田中 0-2 中間東中 糸田中 2-0 幸袋中
- ※5・6位決定戦(5位までが県大会進出)
- 糸田中(筑豊6位) 0-2 遠賀中



第26回 参議院議員通常選挙

7月10日、第26回参議院議員通常選挙がおこなわれました。今回の投票率は50.56%で、前回の参院選を7.90%上回りました。詳細は以下のとおりです(敬称略)。

	【男】	【女】	【合計】
有権者数	3,338人	3,889人	7,227人
投票者数	1,701人	1,953人	3,654人
投票率	50.96%	50.22%	50.56%

開票結果

問合せ
選挙管理委員会 電話26-1231



【福岡県選出議員選挙得票数】

[届出番号]	[所属党派]	[候補者指名]	[得票数]
1	立憲民主党	古賀 ゆきひと	679
2	日本第一党	先崎 れい	3
3	NHK党	くままる 英治	15
4	社会民主党	ふくもと 貴紀	114
5	公明党	あきの 公造	1,096
6	国民民主党	大田 京子	131
7	無所属	対馬 一誠	7
8	再エネの真実を知る会	組坂 よしあき	9
9	れいわ新選組	奥田 ふみよ	145
10	日本維新の会	りゅうの まゆみ	169
11	参政党	野中 しんすけ	104
12	日本共産党	まじま 省三	161
13	自由民主党	大家 さとし	862
14	幸福実現党	江夏 まさとし	7
15	NHK党	和田 昌子	14
16	NHK党	真島 かおり	18



【比例代表選出議員名簿届出政党等得票数】

[届出番号]	[名簿届出政党等の名称]	[合計得票数]	[政党等得票数]	[名簿登載者得票数]
1	幸福実現党	5,000	4,000	1,000
2	日本維新の会	255,000	243,000	12,000
3	れいわ新選組	205,066	182,000	23,066
4	公明党	840,000	764,000	76,000
5	ごぼうの党	25,016	25,016	0,000
6	立憲民主党	418,561	321,419	97,142
7	国民民主党	106,580	59,580	47,000
8	参政党	95,615	76,000	19,615
9	日本第一党	7,000	7,000	0,000
10	日本共産党	205,000	185,000	20,000
11	新党くにもり	4,000	3,000	1,000
12	自由民主党	1,081,157	737,000	344,157
13	社会民主党	184,000	169,000	15,000
14	NHK党	64,000	38,000	26,000
15	維新政党・新風	5,000	5,000	0,000

7月23日 新たな教育観をもつ教職員育成を目指して

令和4年度 第1回田川鴻志塾

多様な講師に出会うことにより、教育の見方・考え方を広げ、新たな教育観で学校をリードする教職員に必要な資質・能力の育成を目指すことを目的とした田川鴻志塾に田川市郡内の小・中学校教職員24人が参加しました。

森下博輝町長の主催者代表挨拶に始まり、福岡県教育センター所長の日高公德先生や特定非営利活動法人ふくおかNPOセンター代表の古賀桃子先生が講演し、鴻志塾生は田川再生に向けた教育改革の内容を熱心に聞いていました。森下町長は、参加した鴻志塾生の今後の活躍に期待を寄せました。



8月1日 地域の中でやりたいことをサポート

糸田町地域おこし協力隊新加入メンバーの着任式

町長室で、新しく糸田町地域おこし協力隊員になった松木響子さんの着任式がおこなわれました。



松木さんは千葉県出身。大学時代に母校である明治大学で経験した国内外(中野区、フィリピン、カンボジアなど)のフィールドワークを通じて「コミュニティづくり」に興味を抱き、地域おこし協力隊制度にも関心を持つようになったそうです。新卒で入社した会社を退職して新しい道に挑戦することに迷いはあったようですが「やってみたい!」という気持ちを応援してくれる周りの人たちの存在が背中を押してくれたと振り返ります。松木さんはこれから「地域と共につくるローカルパティシエ(6次産業化担当)」として、本町の特産物を活用したスイーツのレシピ開発などをおこない「道の駅いとだ」や「多目的施設いとよきた」で販売することを目標に活動します。またパティシエの活動以外にも、地域の中で「やってみたい!」という声が上がった時にサポートできる存在を目指したいとのことでした。

7月24日 悔いなく挑む試合

全日本卓球選手権大会(カデットの部)筑豊地区予選大会

飯塚市第一体育館で、全日本卓球選手権大会(カデットの部)筑豊地区予選大会が開催されました。ジュニア卓球部は2つの部門で優勝を果たし、県大会出場が決定しました。結果は以下のとおりです(敬称略)。

- ◆男子シングルス戦・男子ダブルス戦(13歳以下の部)
優勝 林 晃正(糸田小 6年生)
- ◆女子シングルス戦(13歳以下の部)
ベスト16 林 咲希(糸田小 3年生)



8月2日 「本をたくさん読んでね」と思いを込めて

1日図書館員体験



図書館で、小学生を募集した「1日図書館員体験」がおこなわれ、抽選で選ばれた2~6年生の5人が参加しました。まず本の背に貼ってある分類番号をクイズ形式で学んだあと、実際に番号を見ながら書架に本を戻す仕事をしました。低学年を高学年が手伝い協力し合い、カウンターでは利用者へ挨拶をして、バーコードを読み取る姿勢はとても丁寧な仕事ぶりでした。参加者から「すごく楽しかった」「また来たい」などの声が寄せられ、最後に福澤秀昭教育長から一人ひとりに「修了証」と記念品が手渡されました。

【行事中止のお知らせ】
 毎年開催されている左記の行事は、新型コロナウイルス感染症拡大防止のため、今年度の開催は中止します。

【糸田町敬老会】
 新型コロナウイルス感染症の感染状況と、開催予定の施設の完成時期が未定のため中止の運びとなりました。
 なお、敬老お祝品は例年通り9月中にお渡しする予定です。
 ※今後の敬老会事業のあり方につきましても各関係団体と協議を重ね、より良い方向に進めていきたいと思っております。

【田川郡身体障害者体育大会】
 健康福祉課
 電話 26-1241

【観月会】
 観月会
 勤務課 社会教育係
 電話 26-10038

自動車急発進防止装置整備費補助金制度
 自動車急発進防止装置整備費補助金制度
 自動車急発進防止装置整備費補助金制度
 自動車急発進防止装置整備費補助金制度

防災係 もしものときに備えて
Vol.72 線状降水帯ってなに？

数年前から天気予報などで、よく耳にするようになった言葉に「線状降水帯」という気象用語があります。
 今月は「線状降水帯」の話です。

1. 何が怖い？
 線状降水帯とは、次々と発生する発達した雨雲が列をなして停滞し、同じ地域に長時間強い雨を降らせる現象です。長さは50km~300km、幅は20km~50km程度です。強い雨が長時間降り続くことにより、河川の氾濫や土砂災害が発生しやすい状態になります。

2. 気象庁が「線状降水帯予測」を開始
 毎年のように線状降水帯による大雨災害が発生していることから、気象庁は被害軽減のため、6月1日から「線状降水帯予測」を開始しました。半日前から情報提供することで、その地域の住民が夜間の発生状況を事前に察知し、明るいうちに避難の準備ができるようになりました。

3. その他の情報も活用
 大雨による災害の危険性があるときは、気象情報や避難情報などを適切に活用して、早めの避難を心がけてください。
 災害時の対応については「糸田町の防災ガイドブック」を参考にしてください。

◆問合せ 防災管財課 電話 26-1232

令和4年就業構造基本調査の実施
 10月1日(土)現在
 在職就業構造基本調査を実施します。この調査は、日本の就業・不就業の実態を明らかにすることを目的として、統計法に基づき実施する国の重要な統計調査です。
 より便利に皆さんに回答していただくため、パソコンやスマートフォンを使って、簡単に回答することが可能となります。9月下旬から、調査員が調査をお願いする世帯に伺います。調査の趣旨を理解いただき、回答をお願いします。

◆問合せ 地域振興課
 電話 26-4025

子ども支援オフィス 無料巡回相談会
 相談員が子育て、家族の悩みなどの困りごとを聞き、解決に向けて一緒に考え、必要な支援・手続きに繋ぐなどの相談支援をおこないます。一人で悩まずに、気軽に相談ください。
 ※要予約のため、事前に連絡ください。

◆日時(毎月第3金曜日)
 9月16日(金)・10月21日(金)
 午前10時30分~正午
 午後1時~午後2時30分

◆場所 役場内 住民センター 2階 第4研修室

◆申込み・問合せ
 福岡県自立相談支援事務所
 電話 44-8631
 ▼子ども支援オフィス
 電話 44-8612

秋の健診のお知らせ 特定(基本)健診&がん検診

秋の特定(基本)健診・がん検診の申込みが始まります。対象者には9月上旬に世帯主宛に緑色の封筒を郵送します。

感染症対策をおこない、集団健診を7日間おこないますので、希望する人は同封しているはがきにて申込みください。
 また、問診票および健診セットは健診7日前までに自宅に送付します。健診料金は、検査当日に持参ください。

特定(基本)健診の対象者 ※年齢の基準は、令和5年3月31日現在

対象者	料金
国民健康保険加入者	40歳以上の人 無料
国民健康保険加入者(若年者健診)	30~39歳の人 無料
後期高齢者医療保険加入者	4月以降に受診票が届き、まだ健診を受けていない人 500円
協会けんぽ被扶養者	協会けんぽに申込みをした人 無料
生活保護受給者	40歳以上の人 無料

※健診受診日に資格を喪失している場合は、特定(基本)健診を受けられない場合があります。

日時 下記の中から第2希望まで、申込みはがきに記入してください。

10月	男性	女性
20日(木)	午前10時20分~午前11時20分	午前8時20分~午前10時
21日(金)	午前8時20分~午前9時20分	午前9時40分~午前11時40分
22日(土)	午前10時20分~午前11時20分	午前8時20分~午前10時
23日(日)	午前8時20分~午前9時20分	午前9時40分~午前11時40分
28日(金)	午前10時20分~午前11時20分	午前8時20分~午前10時
29日(土)	午前8時20分~午前9時20分	午前9時40分~午前11時40分
30日(日)	午前10時20分~午前11時20分	午前8時20分~午前10時

場所 保健センター

受付時間ごとに人数を制限していますので、早めに来所した場合、待ち時間が長くなります。
 受付時間の遵守に協力をお願いします。

がん検診項目 ※生活保護受給者は無料です。

項目	対象年齢	一般料金(円)	国保料金(円)	
子宮頸がん(女性のみ)	20歳以上	1,000	600	
乳がん(女性のみ)	30~39歳	1,330	840	
胃がん	40歳以上	マンモグラフィ	1,800	1,050
肺がん		胃透視(バリウム撮影)	1,500	1,000
		ピロリ菌(採血)	1,300	1,000
読影		400	200	
大腸がん	40歳以上	喀痰(かくたん)	600	350
腹部エコー		600	350	
肝炎ウイルス	B型肝炎	2,000	1,200	
前立腺がん(男性のみ)	C型肝炎	400	220	
	結核	600	320	
骨粗しょう症(女性のみ)	50歳以上	600	350	
	65歳以上	無料	無料	
	40・45・50・55・60・65・70歳	700	400	

◆【肝炎検査】 県がおこなう肝炎ウイルス検診(無料)もあります。申込みは、田川保健福祉事務所(電話42-9345)へ直接申込みください。

申込締切 9月21日(水)まで ※所定のはがきで申込みください。封書が届かない人、紛失した人は右記まで連絡ください。

申込み・問合せ 保健センター 電話49-9020

住宅に関する無料相談

住宅・建物の取得、相続・贈与などに関すること、税金に関すること、マイホームの新築・増改築の計画、高齢者住宅用リフォームに関する相談など、住宅関連の相談など広く相談に応じます。

- 日時 9月13日(火) 午前10時～午後3時
場所 田川市役所 1階 大会議室
相談員 司法書士・税理士・建築士
相談料 無料
※事前予約受け付けます。予約者優先。
申込み・問合せ 一般財団法人 田川市住宅管理公社
電話44-99888



田川公証役場からのお知らせ

10月1日(土)～7日(金)は「公証週間」です。
もめない相続と安心の老後、子どもの健やかな成長のために公正証書を活用しましょう。
また、日曜無料相談所も利用ください。相続や遺言、任意後見、養育費、各種契約について相談に応じます。

- 日時 10月2日(日) 午前9時～午後3時
場所 田川公証役場
※電話での申込みが必要です。
申込み・問合せ 田川公証役場
電話44-4130



法の日週間無料法律相談

離婚、労働問題など、身近な法律問題について弁護士が無料で面談します。電話予約制です。
日時 10月7日(金) 午後1時～午後4時
場所 飯塚法律相談センター
定員 12人程度
受付方法 飯塚法律相談センター(電話0948-2817555)で9月22日(木)午前9時から受付開始します。ただし定員になり次第締切。
問合せ 福岡県弁護士会
http://www.fben.jp/



職場のハラスメント集中相談会

パワハラ、セクハラ、マタハラ、その他労働問題に関する相談も応じます。一人で悩まず、ぜひ相談ください。
【養育費相談】
電話相談
※離婚協議中の人も相談ください。
相談内容によっては弁護士相談クーポン(1時間無料相談券)を発行します。



- 日時 9月27日(火)～28日(水) 午前9時～午後8時
※受付終了は午後7時30分までです。
※来所面談、電話どちらでも可。
場所 筑豊労働者支援事務所
対象者 労働者、事業主
※秘密厳守・相談無料・予約優先。相談内容により弁護士相談も連携しておこないます。
申込み・問合せ 筑豊労働者支援事務所
電話0948-221149
相談受付専用メールアドレス chikuhou-rso@pref.fukuoka.jp

全国一斉司法書士による養育費電話相談会

福岡県青年司法書士協議会は全国青年司法書士協議会と共催で、養育費に関する電話相談会を開催します。養育費でお悩みの人ぜひ相談ください。
日時 9月25日(日) 午後10時～午後4時
相談番号 0120-5671301
※相談無料・秘密厳守
問合せ 福岡県青年司法書士協議会
電話092-132410162



平成筑豊鉄道からのお知らせ

【9月23日(金)祝(ダイヤ改正)】
平成筑豊鉄道では、9月23日にダイヤ改正をします。主な改正内容は次のとおりです。詳しくはホームページで確認ください。
主な改正内容
▼朝の時間帯(伊田線)の運行時刻を見直し、混雑緩和を図ります。
▼日中の時間帯(田川線)の上下各1本の運転をとりやめます。
▼日中の時間帯(伊田線)の運行時刻が変わります。
▼夜の時間帯(田川線)の行橋～犀川間上下各1本の運転をとりやめます。



列車運転士募集

【甲種内燃車運転免許保有者】
平成筑豊鉄道では、列車運転士として甲種内燃車運転免許を保有している人を随時募集しています。鉄道を通じて社会や地域に幸せと笑顔を運び、やりがいのある仕事です。詳しくはホームページで確認ください。
職種 乗務員
採用予定者数 若干名
募集期間 随時募集
仕事内容 列車(動力車)の操縦に従事します。

オストメイトのための相談会の開催

日本オストミー協会福岡支部筑豊分会は、オストメイトを対象に、快適な日常生活を過ごすために相談会を開催します。
※参加費無料、申込み不要です。
日時 10月9日(日) 午後1時～2時間程度
場所 サン・アビリティーズ いろいろ研修室
対象者 人工肛門・人工膀胱を持つ本人(オストメイト)とその家族、医療関係者、介護関係者など
テーマ 福祉制度と障害者手帳で受けられるサービスなど
問合せ 日本オストミー協会
福岡県支部 担当 鈴木
電話080-1121511021



職業訓練生募集

- 科目・定員 住環境 コーディネーター科:12人
訓練期間 11月1日(火)～令和5年4月24日(月)
募集期限 10月6日(木)まで
選考日 10月13日(木) 午前9時～
結果発表 10月18日(火)
受講料 無料
※教科書・作業服などの費用は自己負担。
申込み 住所を管轄する公共職業安定所(ハローワーク)
※託児施設は申込時にハローワークへ相談ください。
施設見学会・説明会 ポリテックセンター飯塚では、毎月2回施設見学会・説明会を開催しています。参加費無料・予約不要です。
問合せ 9月6日(火)・20日(火) 午後1時～
ポリテックセンター飯塚
電話0948-2214988



ひとり親サポートセンター飯塚プランチ

ひとり親などを対象に、ハローワークと連携した就業支援

や養育費相談などをあこなわっています。気軽に問合せください。



福岡県農業大学校学生募集

【強行行動障がい支援者養成研修(就業支援講習会)】
期間 10月18日(火)～11月15日(火)
※この期間中、火・木曜日の8日間。
午後1時～午後4時
場所 福岡県田川総合庁舎
定員 8人 ※託児有
受講料 無料
※教材費などの4000円は自己負担になります。
申込み期限 9月29日(木)まで
申込み・問合せ ひとり親サポートセンター飯塚プランチ
電話0948-210390
(月)～金曜日 ※祝日を除く
午前9時～午後5時

福岡県農業大学校学生募集

養成科の自営コースは自営就農者の育成、法人・総合コースは農業法人への就業および農業技術指導者の育成を主な目的としています。

研修科は6か月～1年間の短期間で即戦力となる農業者の育成を主な目的としています。

- 【養成科(修業年限2年)】
次代の農業を担う自営農業者、農業法人の就業者、農業技術指導者を養成します。
募集コースあります
自営コース
法人・総合コース
定員 50人(推薦含む)
推薦入学試験
願書受付期間 9月9日(金)～22日(木)
試験日 10月14日(金)
一般入学試験
願書受付期間 11月11日(金)～25日(金)
日程①
日程②
令和5年2月8日(水)～22日(水)
試験日 12月9日(金)
日程①
日程②
令和5年3月9日(木)
【研修科(研修期間6か月以上1年以内)】
福岡県内での就農希望者、就農して間もないか、もしくは品目転換を志す県内の農業者に対して、短期間での技術習得をおこないます。
定員 20人
応募期間(予定) 令和5年1月～2月上旬



「北九州いのちの電話」のボランティア電話相談員募集

「北九州いのちの電話」は様々な悩みや不安・危機に直面しながらも身近に相談相手もなく、絶望し生きる力を失いかげうになつていく人々に、訓練を受けたボランティア相談員が電話を通して、共に考え、その人が自らの力で生きていくことができるよう支援していくボランティア活動です。
対象者 養成講座に参加し認定を受け、相談員としてボランティア活動ができる人
対象年齢 20歳～68歳
募集定員 30人
研修期間 10月8日(土)～令和6年2月
研修場所 福岡県立北九州勤労青少年文化センター(北九州パレ)
受講料 3万円
※テキスト代と一泊研修費用を含む。



STOP 不法投棄は犯罪です!

家庭廃棄物・産業廃棄物を決められた場所以外に投棄すると、法律により1,000万円以下の罰金または5年以下の懲役に処されます。
不法投棄の現場を見かけた人は、田川警察署または税務町民課 環境衛生係に連絡ください。
田川警察署 生活安全課 電話42-0110
税務町民課 環境衛生係 電話26-1235



お詫びと訂正

広報いごだ8月号(No.746)22ページ「系田町職員採用試験」について、一部訂正がありましたので、左記のとおり訂正しお詫びいたします。
(誤) 令和4年度採用予定
(正) 令和5年度採用予定



「歴史と人権を考える日」 献花式について

◆問合せ 人権推進課 電話26-4024

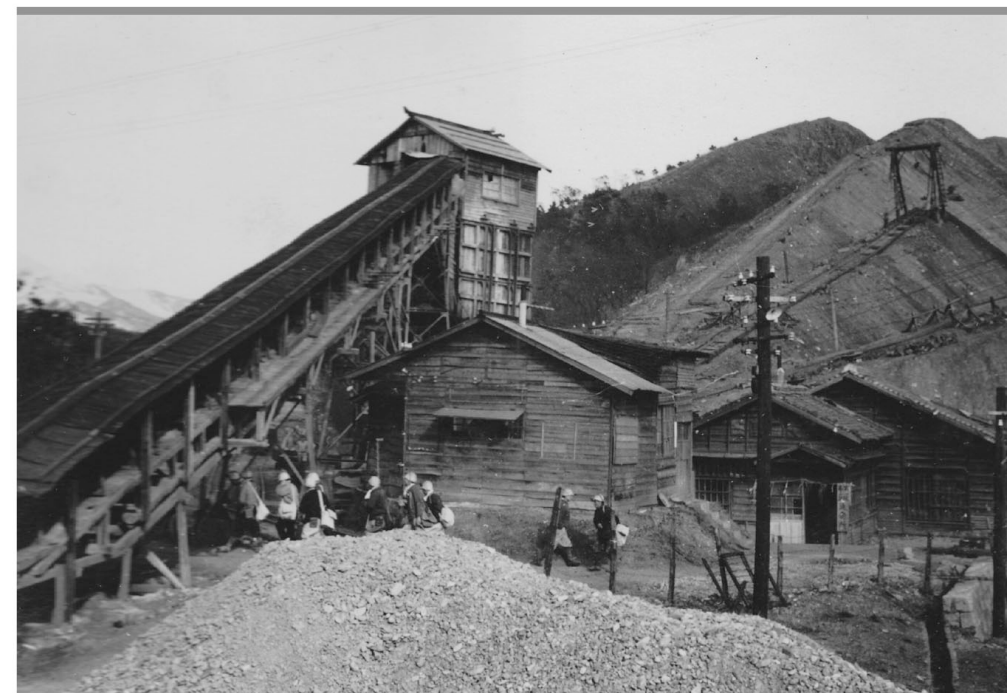

この「歴史と人権を考える日」献花式は、本町の発展に寄与し、筑豊・田川の名を全国に知らしめた炭鉱や、この炭鉱において不慮の事故で亡くなった多くの方々のことだけでなく、本町出身者で人権・命の尊さについて身をもって教えてください。後世に語り継ぐ日として始まりました。

真岡炭鉱第三坑事故を発端として始まり、事故の発生した9月17日をもとに平成21年度より毎年9月に開催されております。

近年では、大震災や、震災などが多く発生しておりますが、そのような時にも人権や命の尊さを大事にした出来事がたくさんありました。「命の尊さ」と「人としての心」を教えてください。ご冥福を心からお祈りいたしますとともに、人権や命の尊さをあらためて、皆さんで考える日にしたいと思います。

【目的】 人とひととの和をひろげ、自然と親しみ郷土を愛し、心やすらぐ町づくりを目指しています。本町として、人としての心を大切にしていきたいと思えます。

そのような観点から、いじめや差別などによる人権侵害を防ぎ、人権や命の尊さを大事にしていきたいと思えます。

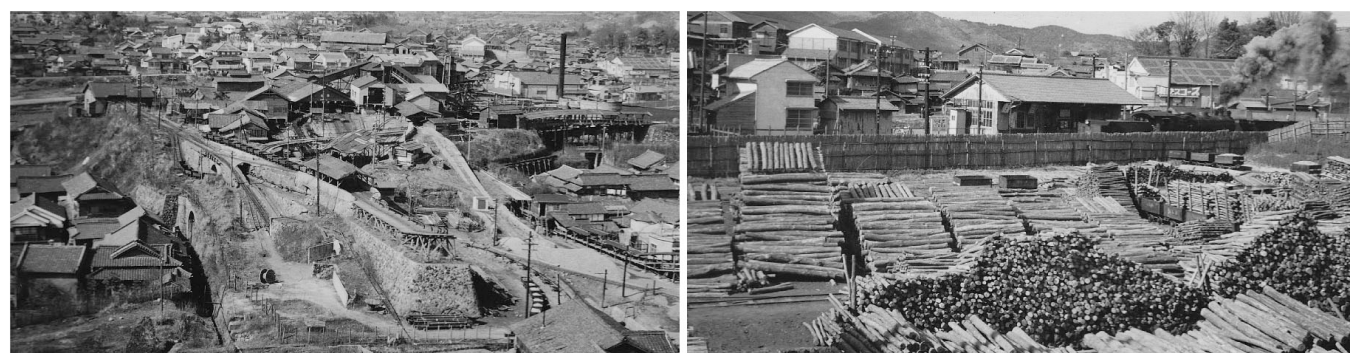

慰霊のひ

北区納骨堂横



献花式の発端となりました真岡炭鉱第三坑事故とは、昭和20年9月17日、過去の大きな台風のひとつ枕崎台風が上陸し、嵐がふきあれるなか、不幸にもこの事故が発生しました。

同僚と事故を聞きつけた地元住民救出に尽力した方が、4人を助け出すことが出来ませんでした。

この事を後世に残そうと、故田中正芳さん(元町長)と、地元有志が北区納骨堂横に慰霊碑を建て、冥福を祈り後世に残すこととしました。

鎮魂之碑

貴船神社

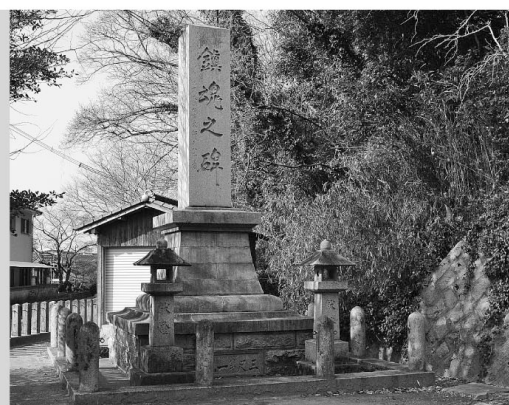

貴船神社境内にある鎮魂之碑で、豊国炭鉱坑内事故により亡くなった人の慰霊碑です。

豊国炭鉱坑内事故の犠牲者は、明治32年6月には210人、同年7月には365人(この事故は、明治期最悪の事故として記されています)。いずれも一瞬のうちに犠牲者を出しました。

当時は日露戦争の前後であり、石炭の増産が直接戦局に影響を与える重大な時期の事故であったため、海軍大将東郷平八郎閣下が、哀悼の意を込めて自ら表書を書いた碑であります。

その後たびたび事故などがあ

り、これらの犠牲者も一緒に慰霊するため、昭和10年1月1日に豊国炭鉱関係の各坑口名で土台をつくり、その上に鎮魂碑を設置しました。その後、豊国炭鉱の閉山と同時に鎮魂碑をそのままの姿で、現在の貴船神社の境内に移転しました。

顕彰碑

文化会館



文化会館前には顕彰碑で、人命救助中に亡くなった人の碑です。

昭和59年5月12日、埼玉県春日部市、東武鉄道春日部駅構内において、ホーム下線路上に転落した男性を救助するため、電車が接近しているにもかかわらず線路上に降り、救助活動中に殉難されました。

これは、命の尊さを全国に知らしめることになりました。

※今年度の「歴史と人権を考える日」献花式は、新型コロナウイルス感染症拡大防止のため中止します。

「歴史と人権を考える日」 献花式 実行委員会

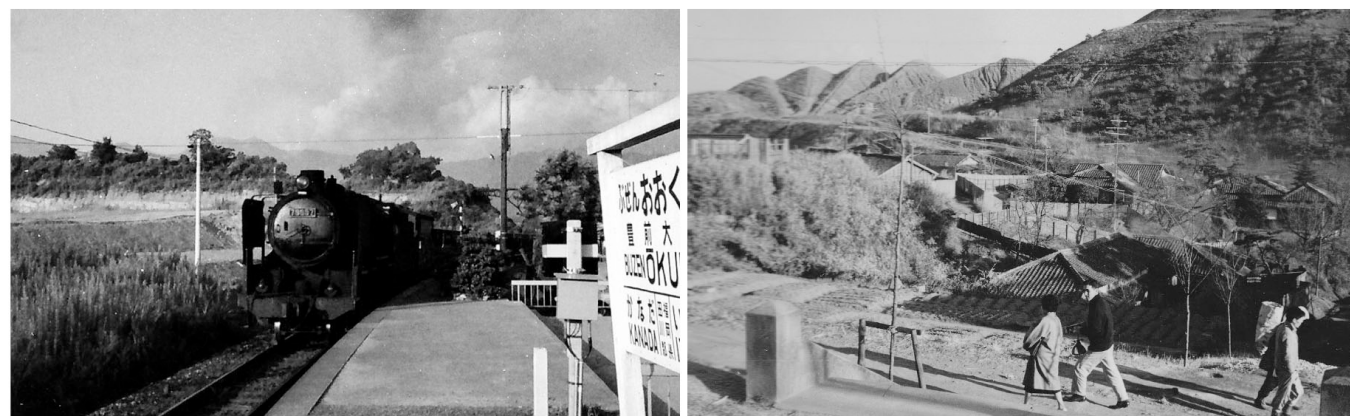

やすらぎ

社会福祉協議会では寄せられた一般の募金や香典返し、赤い羽根共同募金配分金により糸田町の地域福祉事業をおこなっています。寄付は社会福祉協議会事務局で受け付けています。

寄付・寄贈の受付先
 糸田町社会福祉協議会 糸田町社会福祉センター内(役場横)
 電話26-4540 FAX26-3666



健康ひろば kenkouhiroba 日々の暮らしに役立つ健康だより



Withコロナの災害ボランティア活動の心得 「コロナを持ち込まない」「もらわない」「広めない」

◆その5 健康管理
 高温多湿の環境下では熱中症のリスクが高まります。こまめな水分補給や塩分摂取を心掛けましょう。また人と距離(2メートル以上)をとり、3密を避け感染を防ぐ活動をしましょう。



◆その4 ボランティア保険
 事前に居住する社会福祉協議会でボランティア保険に加入することをおすすめしています。活動に行く際には加入証を持参しましょう。

◆その3 持っていくもの
 活動に必要なものは自分で持っていくきましょう。弁当・水筒・タオル・ビニール袋・着替えなど。石鹸や消毒液などの衛生用品も忘れずに。資機材は現地で準備しているものもあります。

◆その2 服装
 長袖・長ズボン・厚手のゴム手袋・長靴・防塵マスクをして帽子やゴーグルもあるとよいでしょう。

◆その1 受入情報の確認
 コロナ禍では近隣に住んでいる人や、事前登録をしている人など活動募集が制限していることが多くなっています。また天候や現地状況により、ボランティアの受け付けを急ぎよ休止することがあります。事前に募集情報をインターネットなどで随時確認しましょう。

◆その1 受入情報の確認
 コロナ禍では近隣に住んでいる人や、事前登録をしている人など活動募集が制限していることが多くなっています。また天候や現地状況により、ボランティアの受け付けを急ぎよ休止することがあります。事前に募集情報をインターネットなどで随時確認しましょう。

ストレスに負けない心と体づくり -9月10日(土)~16日(金)は自殺予防週間です-

■申込み・問合せ
 保健センター
 電話49-9020

新型コロナウイルス感染症が流行して約2年半。感染そのものへの不安に加え、生活の変化から心身にストレスがかかり「コロナ疲れ」が懸念されています。悪化すると、うつ病などにつながる危険があります。また社会活動が活発になるにつれ、焦燥感や孤立感が増えてくる人もいられるかもしれません。
 日々の生活を見直して、ストレスに負けないよう心と体の抵抗力を高める生活習慣を実践していきましょう。



「自分を大切にする」セルフケアポイント!

①規則正しい生活をしましょう

睡眠や食事などの生活の乱れは心身の疲労を招きます。できるだけ毎朝同じ時間に起き、生活リズムを整えましょう。



②情報の選択も必要です

不安を増強するような多くの情報に日々接していると心が疲れてしまいます。情報収集の時間や回数を決めるなど、情報から距離を置くことも大切です。

③人とのつながりを大切に

孤立や孤独は、心身の病気の発症率を高めます。対面が困難な場合は、日ごろから電話やSNSなどで連絡を取り合い、心配事や不安を話すだけでも気持ちが軽くなります。

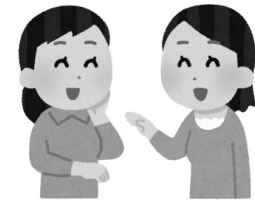

④趣味や娯楽などで気分転換をしましょう

「楽しい」「心地よい」と思える時間を増やすことでリラックスできます。自分なりの楽しみを見つけましょう。

⑤専門家に相談しましょう

不安や悩みを一人で抱え込むと、不眠やうつ病などを招き、生活に支障をきたすことも。こころの緊急時には、ためらわずに専門家に相談しましょう。

福祉のしごと就職フェアin筑豊

◆注意事項
 マスクを着用して来場ください。当日の体調(どの痛み、咳、37.5度以上の発熱などの症状)によっては参加を控えてください。感染状況により中止することがあります。開催前日までに福岡県福祉人材センターのホームページで開催状況を確認のうえに参加ください。



◆問合せ 福岡県社会福祉協議会
 (福岡県福祉人材センター)
 電話092-584-3310

◆内容
 ①施設・事業者との面談
 コーナー(面接試験ではありません)
 ②福祉関係資格相談コーナー
 ③求職相談・求職登録コーナー
 ※参加無料、予約・申込み不要、無資格・未経験者大歓迎。



◆対象 社会福祉施設・事業者への就職希望者および大学・専門学校などの在校生(高校生を含む)
 ◆日時 10月9日(日) 午後2時~午後4時
 ◆場所 近畿大学九州短期大学
 (飯塚市菰田東1丁目5-30)

福祉の職場の就職面談会を開催します!

相談先

- 行政機関
- ▶福岡県精神保健福祉センター
電話092-582-7500
(平日/午前8時30分~午後5時15分)
 - ▶田川保健福祉事務所 電話42-9307
(平日/午前8時30分~午後5時15分)

電話相談

- ▶ふくおか自殺予防ホットライン
電話092-592-0783
(24時間 年中無休)
フリーダイヤル0120-020-767
(平日/午後4時~翌日午前9時
土・日曜日、祝日/24時間)
- ▶福岡いのちの電話
電話092-741-4343
(24時間 年中無休)
- ▶心の電話 筑豊(専門の相談員による相談)
電話0948-29-2500
(平日/午後6時~午後9時)



LINE

- ▶きもちよりそうライン
@ふくおかけん
(月・木曜日/
午後4時~午後7時)



★保健センターでも、臨床心理士による相談をおこなっています。

- ▶こころの健康相談
月1回
(要予約
電話49-9020
相談料無料)



9月 保健センター行事予定
◆会場/保健センター

- 4か月児～5か月児健診**
♥対象児/令和4年3月7日～5月8日生まれ
♥日にち/9月7日(水)
♥受付/午後0時45分～午後1時20分
- びよびよ教室(2か月児健康相談)**
♥対象児/令和4年6月5日～7月9日生まれ
♥日にち/9月8日(木)
♥受付/午前9時45分～午前10時
- すくすく教室(1歳児健康教室)**
♥対象児/令和3年7月21日～9月21日生まれ
♥日にち/9月21日(水)
♥受付/午前9時45分～午前10時
- 3歳児～3歳3か月児健診**
♥対象児/令和元年7月28日～9月28日生まれ
♥日にち/9月28日(水)
♥受付/午後0時45分～午後1時20分
- ◆問合せ 子育て支援課 電話26-1233

新型コロナウイルス感染症の影響にて、健診および教室が変更になる場合があります。駐車場などの混雑が予想されますので、皆様のご理解とご協力をお願いします。

こころの健康相談日程

- ◆日時 9月16日(金) 午前9時～午後5時
※相談は予約制です。まずは保健センターに問合せください。
- ◆問合せ 保健センター 電話49-9020

- 「寄付ありがとうございます」の香典返し**
- ◇社会福祉協議会 寄付者
石川 トミ子 石川 隆秀
柴尾 邦子 柴尾 正利

地域おこし協力隊コラム

はじめまして！8月1日付けで糸田町地域おこし協力隊に着任した **松木響子** です。

生まれは北九州小倉ですが、ずっと千葉県で育ったため、窓を開けると見える山と田んぼ、そして蝉の声に毎朝驚いています。大学卒業後は、東京で民間企業に就職したのですが、コロナをきっかけに改めて自分のやりたいことを考えていたところ、縁あってここに辿り着きました。

そんな私のメインミッションは、本町の新しい名物となるような「お菓子のレシピ開発」です。趣味でお菓子づくりをやっていました。皆さんからもアイデアやコツを教えてくださいながら、味はもちろん見た目も素敵なお菓子を作っていきたいです。協力隊の活動を通して、皆さんの「やってみたい！」をサポートできるような存在になりたいと思っていますので、まずはたくさんお話しさせてもらえると嬉しいです。どうぞよろしくをお願いします！

▷千葉のサーフィン会場でオリンピックボランティアをしました

地域おこし協力隊 吉田・杉尾・松木
電話：23-2017
http://www.facebook.com/itodaokoshi/



シリーズ糸田町の文化財のは・な・し 第255話

元関脇 益荒雄の化粧まわし

今回紹介するのは、元関脇 益荒雄（先代 阿武松親方）本人が直接寄贈したものです。化粧まわしは、十両以上の力士が土俵入りなどに用いる飾りのついた前垂れのあるまわしです。普段は、写真右にある箱の中に保管しています。現在、歴史資料館にて**9月21日(水)まで**展示していますので、ぜひ見学に来てください。



プロフィール
元関脇 益荒雄（先代 阿武松親方）田川郡糸田町出身。益荒雄の四股名で活躍した元大相撲力士。昭和62年3月場所では2横綱(千代の富士・双羽黒)4大関(北天祐・大乃国・新潮・若嶋津)を破り「益荒雄旋風」をまき起こしました。一般からの公募により「白いウルフ」というニックネームをつけて、関脇まで昇進するなど大活躍しました。

要望や感想などがありましたら、教務課 社会教育係(電話26-0038) 担当 岩熊まで。

- 子育て支援室9月イベント**
- ☆親子ふれあい教室
◎9月1日(木)・8日(木)・13日(火)・22日(木)
◎午前10時30分～午前11時30分
◎子育て支援室(すまいる)
 - ☆発育測定・発育相談
◎9月9日(金) 午前10時～正午
◎9月30日(金) 午後1時～午後3時
◎子育て支援室(すまいる)
 - ☆親子ぐんぐん教室
◎9月15日(木)
◎午前10時30分～午前11時30分
◎保健センター(多目的ホール)
 - ☆親子のびのび教室
◎9月27日(火)
◎午前10時30分～午前11時30分
◎保健センター(多目的ホール)
 - ☆マルトリ予防講座(多目的ホール)
◎9月26日(月) 午前10時～正午
◎子育て支援室(すまいる)
 - ☆臨床心理士による子育て相談
◎9月16日(金)
◎午前10時～午後3時
◎子育て支援室(相談室)
- ◆問合せ ◎子育て支援室 電話26-14600
- ◎月々金曜日
◎午前10時～午後3時 開室
※新型コロナウイルス感染症防止のため、中止する場合があります。

人権・行政相談日

●日時 9月21日(水) 毎月第3水曜日 午前9時～正午

●場所 住民センター1階 視聴覚室

●問合せ 人権推進課 電話26-4024

※相談の際は、マスクの着用をお願いします。なお、新型コロナウイルス感染症防止のため、中止する場合があります。

本町の事故件数 7月

▶交通事故 5件(+2)※()内は先月比

▶問合せ 田川警察署 電話42-0110

▶スマホで防犯!「みまもっち」→ 

税の納期限 9月30日(金)です

■固定資産税 第3期
■国民健康保険税 第3期



年金だより

年金生活者支援給付金について

年金生活者支援給付金は、公的年金などの収入や所得額が一定基準以下の、年金受給者の生活を支援するために、年金に上乗せして支給されるものです。受け取りには請求書の提出が必要です。案内や事務手続きは、日本年金機構(年金事務所)が実施します。

すでに年金生活者支援給付金の支給を受けている人は手続き不要です。

対象となる人

- 老齢基礎年金を受給している人
- 左記の要件をすべて満たしている必要があります。
- 65歳以上である。
- 世帯全員が市町村民税が非課税となっている。
- 年金収入額とその他所得額の合計が約88万円以下である。
- 障害基礎年金・遺族基礎年金を受給している人
- 左記の要件を満たしている必要があります。

▼請求手続き▼
●新たに年金生活者支援給付金を受け取りたいだけの人

対象者には、日本年金機構から請求可能なことのお知らせが9月初旬頃から順次届きます。同封のはがき(年金生活者支援給付金請求書)を記入し提出してください。

▼年金を受給しはじめる人
年金の請求手続きとあわせて年金事務所、または市町村で請求手続きをしてください。

問合せ
●直方年金事務所 電話0949-22-0891
●給付金専用ダイヤル 電話0570-05-4092
●健康福祉課 国民年金係 電話26-1241

ひまわりの種 Vol.14 ~LGBTについて~

L(Lesbian: レズビアン)=同性を好きになる女性
G(Gay: ゲイ)=同性を好きになる男性
B(Bisexual: バイセクシュアル)=異性を好きになることもあれば同性を好きになることもある人
T(Transgender: トランスジェンダー)=出生時に割り当てられた性別とは異なる性別を生きる人(性同一性障害者を含む)

LGBTとは、上記それぞれの名前の頭文字をまとめたもので、性的少数者の総称の1つです。

各種調査によると、人口の約3～10%が性的少数者と考えられますが、周囲の偏見を恐れて伝えられない当事者も多く、その存在に気づいていない人も少なくありません。

性は男性・女性だけではなく、人の数だけ様々な要素があります。まずは性的少数者の人が身近にいることを知り、理解することが重要です。正しい知識で性の多様性を認め合い、すべての人が暮らしやすい笑顔溢れる社会をつくりましょう。

◆問合せ 人権推進課 電話26-4024

月曜句会 吉積漫步選

老いてなほ個性豊かに 夏衣
夜の蜘蛛 手足広げて 動かさる
小宮 ももえ

百姓の暇な時あり 青田風
滝見茶屋 大鉄瓶の たぎりをり
杉本 みどり

寿司飯を 団扇で冷ます 母の味
天道虫 見てよと生徒 走りくる
立花 一枝

雨上がり 浴衣端折りて 小走りに
ひとり寝の 古き寝蓆の
匂い立つ
吉田 容子

隣保館俳句教室

建部三由紀選

居酒屋の 雨の一日 蝸牛
山下直美

影慕ひ 熱暑静かに やり過す
眼を細め 祇園太鼓の 無法松
日高 孝

日焼けして 元氣なる子は
言葉にも
露天湯に 浸り夕餉や 生ビール
選者 吟

登り来て 喉に嬉しき 岩清水
久良地 一

常磐津の 名手を守りし
蚊遣香

山崎 一伸

風鈴の 音に誘はれて
微睡みぬ

豊福 長生

笑ひ皺鏡にうつし 日焼顔
昭

空蟬の 影に遺せし 恋心
昭

口石 恭則

応援の 団扇に熱き 風が舞ふ
選者 吟



図書館へ行こう！

図書館(町民会館内)
電話26-0038

■開館時間 午前10時～午後7時
(日曜日・祝日は午後5時まで)

■7月利用状況 貸出人数 491人
貸出点数 1,836点

9月のお休み						
日	月	火	水	木	金	土
				1	2	3
4	5	6	7	8	9	10
11	12	13	14	15	16	17
18	19	20	21	22	23	24
25	26	27	28	29	30	

○は図書館はお休みです

新着図書

<一般書>

- 蹴れ、彦五郎 今村 翔吾／著
- あした何着よう 林 真理子／著
- 恐い間取り 3 松原 タニシ／著
- よけいなひとをわかりあえるセリフに変える
親子のための言いかえ図鑑 大野 萌子／著
- エコな毎日 中嶋 亮太／著、古賀 陽子／著

<児童書>

- かいけつゾロリにんじゃおばけあらわる!
原 ゆたか／さく・え
- トラからぬすんだ物語
テエ・ケラー／作、こだま ともこ／訳
- おおきくなったら、なんになる? 刀根 里衣／著
- おおきいちいさい たけうち ちひろ／作
- すけすけのりもの なかしま じゅんこ／作



新着DVD/CD

<DVD>

- ホテルローヤル 波瑠 ほか／出演
- キャプテン・フィリップス
トム・ハンクス ほか／出演
- NEWニャンちゃんワンちゃん
スペシャル100 ピーエスジー／販売

<CD>

- 香西かおり30周年全曲集 香西 かおり／歌
- ハピアー・ザン・エヴァー
ビリー・アイリッシュ／歌
- イギリスとアイルランドのフォークソング
Julie Charles／歌

今月のお薦め本

■親子で楽しむ
カンタン&ゆかいな
手作りおもちゃ

■むー／著

■ワニブックス／出版

自宅にある身近なもので、簡単に楽しめるおもちゃが作れます(/・ω・)/

読書ボランティア募集中!!

「おはなしの湧泉」では、ボランティア会員を募集しています。絵本が好きな人なら大歓迎☆私たちと一緒に絵本を読んでみませんか?
◆連絡先 図書館 電話26-0038(代)

9月のもよおしもの

■おはなしの湧泉 読み聞かせ 9月17日(土)・24日(土) 午前10時30分～午前11時
読み聞かせボランティアおはなしの湧泉による絵本の読み聞かせや紙芝居をおこないます。

■親子の絵本たいむ 9月14日(水)・28日(水) 午前10時30分～午前11時
図書館職員による読み聞かせや子育て支援室職員による手遊び歌が楽しめます。
28日は工作タイムもあります。今月は「とりのヨーヨー」を作りますよ(*^^*)
あかちゃんが泣いても大丈夫です♪気軽にお越しください。

※読み聞かせや絵本たいむは、館内の利用制限を実施している時は中止になります。

町の人口と世帯数

7月末現在(住民基本台帳より)

世帯数	4,556
男	4,059(1,338)
女	4,528(1,908)
合計	8,587(3,246)

※()は65歳以上

コキケン

残暑は続きますが、日が暮れる時間帯も早くなってきました。9月は秋の全国交通安全運動(9月21日(水)～30日(金))があります。警察庁の発表によると、令和3年の交通事故発生件数は3万5425件にもなります。なぜ秋にあるかというと、日没までの時間が急激に早くなり、運転者が景色の明るさを誤認し、ヘッドライトを未点灯のまま運転してしまい、交通事故にいたるケースが多発する季節だからです。

交通安全の話はいきなり冒頭にしたのは、実は私が交通事故に遭って間もないからです。停車中に後ろから追突されてしまい、それは結構な衝撃で、車がバンバンこにりました。ぶつけられた瞬間の恐怖は何とも言いえない感覚で、数秒間、何が起ったのかわからなかつたです。事故の原因をたどると、運転者が車内に落ちた物を拾おうとしたから。運転中にスマホを扱ったり、物を拾ったりするのは危険です。皆さん、これからも安全運転を心掛けましょう!

(Y)

人権の考えを広めるために

7月1日付けで、植田政美さんが法務大臣から人権擁護委員の委嘱を受けました。人権擁護委員は、人権尊重の各種啓発活動をおこない、皆さんの家庭や近隣とのめもめごとなどの人権相談に応じます。



毎月第3水曜日に、午前9時～正午までの間、役場視聴覚室または、住民センター研修室にて「人権・行政相談」を実施しています。相談は無料で、秘密は厳守されます。気軽に相談にお越しください。
※新型コロナウイルス感染症拡大防止の観点から中止する場合があります。

●問合せ 人権推進課 電話 26 - 4024

道の駅とだ おじゅごんち通信

【ベーカリーフェスタ開催(パン好き大集合)】

- 日時 9月17日(土)～18日(日) 午前9時～午後4時
- 場所 道の駅とだ イベントコート
- 出店店舗(予定) サンエトワール新飯塚店、イタパン、Yショップ JR桂川店、森友養蜂場、蜂屋なべとう、株式会社ひよこ(はっぴよカー) ほか
※パネット、フラワーベーカリー(9月18日のみ) 出店者のこだわりの押し商品を品揃えしています。ぜひ道の駅とだへお越しください。

【麗奈(アーティスト)の弾き語りフリーライブ】

- 九州・沖縄の“道の駅”にて、フリーライブツアーを開催中のツアー最終日に、道の駅とだで弾き語りフリーライブを開催します。
- 日時 9月11日(日) 午後1時30分頃スタート
- 問合せ 道の駅とだ 電話26-2115

2023年版 県民手帳予約受付

- ポケット判 500円 黒・ワインレッド
 - 標準判 600円 黒・ワインレッド・パープル(限定色)・紺(横罫線)
 - ハンドブック判 1,000円 黒のみ
- ※代金は商品引き渡し時期(11月頃)にお願いします。
- 申込み 電話もしくはは地域振興課窓口まで
 - 申込締切(第1次) 9月12日(月)まで
 - 申込締切(最終) 11月25日(金)まで
 - 申込み・問合せ 地域振興課 電話26-4025 (平日 午前8時30分～午後5時)

危険なブロック塀の撤去をしませんか

近年、地震などによるブロック塀の倒壊により、不幸にも死傷するケースが見受けられます。危険な状態のブロック塀の状態であると、塀の崩壊により通行人に被害がおよび、損害賠償などの費用を請求される恐れがあります。そのため、災害時の避難場所や避難経路に隣接した危険なブロック塀の撤去費用の一部を負担する補助金を創設しております。

危険なブロック塀の所有者で、撤去を検討している人は防災管財課まで連絡ください。職員が現地に行き、補助事業の対象となるか確認します。
※危険なブロック塀を県基準により点数化をおこない、点数が高い物件について補助対象とします。

- 補助上限額 10万9,000円 (補助対象工事費21万8,000円以上の場合) ※補助対象工事に要する経費の2分の1(1,000円未満切捨)または、10万9,000円のいずれか低い額
- 問合せ 防災管財課 電話26-1232

糸田町老朽危険空き家等解体撤去工事補助金について(再募集)

- 制度概略 この補助金は、本町に存在する老朽危険空き家を本町に本店または支店などを有する解体撤去業者が解体撤去する場合、建物のみの撤去にかかった費用の半額(上限50万円)を所有者などに補助するものです。
町内に存在する老朽危険空き家等の解体撤去を促進することにより、町民にとっての安心安全な生活環境の確保および、その改善ならびに地域経済の活性化を図ることを目的とします。
- 申込期限 9月30日(金)まで (平日 午前8時30分～午後5時15分)
- 申請方法 申請には様々な条件や、必要書類などの詳しい説明をします。検討の際は、事前に防災管財課まで相談ください。
- 問合せ 防災管財課 電話26-1232

ボタン広報誌 KBC1ch+ボタンを押ししてテレビでチェック!

気になる「糸田町」の情報や、災害情報など、大切な町の情報がリアルタイムで更新!
そのほか、暮らしに役立つ情報も随時発信!

- 問合せ 地域振興課 電話26-4025



りかどく 理科読を楽しもう! 「くうきはちからもち」

親子で科学的な本に親しみ、
体験を通して身近なふしぎを知ろう!

参加費
無料



糸田町子育て支援室は、今年で開設10周年を迎えました。それを記念して糸田町図書館まつりと合同でイベントを開催します。たくさんの参加をお待ちしています。

日時 2022年10月2日(日)
午前10時20分～正午
(午前10時～受付開始)

場所 糸田町町民会館 2階
ABC研修室



講師 土井 美香子さん
NPO法人ガリレオ工房 理事

参加対象

乳幼児～小学生 (保護者同伴)

定員

70人程度 (要事前申込み)

申込方法

インターネットまたは
所定の参加申込用紙
に記入の上、申込みく
ださい。



申込用紙受付場所

糸田町子育て支援室、
糸田町図書館、糸田小学校、
町内各保育所

申込期間

9月5日(月)～
9月16日(金)午後7時まで

※電話での申込みは受け付けません。
※申込みは1家族6人までです。応募
多数の場合は抽選となります。

※参加決定者には9月25日(日)までに
電話でお知らせします。

主催 糸田町子育て支援室・糸田町図書館

問合せ 糸田町図書館 電話0947-26-0038(代) 毎週月曜日は休館日

「理科読を楽しもう！」 参加申込み用紙

フリガナ	住所	糸田町内(通勤・通学者含む)・町外 ※どちらかに○をつけてください	参加人数
代表者氏名	電話番号		人