

いとだ

創作の原点へ 35年ぶりの里帰り



▲作品名「水辺にて萬葉をのぞむ」 令和2年制作



筑豊ゆかりの美術作品を収集している田川市美術館(文川和館長)は、糸田町出身の美術家・下川勝さんの絵画作品を4点收藏した。

下川さんは、糸田町で好奇心旺盛な幼少年期を過ごし個性と美意識を育てていった。

今回、田川市美術館收藏作は、下川さんの現居住地と周辺を歩き見つけた廃材を用いた独創性あふれる作品。

下川 勝さんプロフィール

▶幼少期から18歳までを糸田町で過ごし、その後、昭和48年に東京での個展が脚光をあびる。現在まで国内ほか海外6カ国の公立美術館が下川作品を收藏するなど広く知られる。

関連記事2ページに掲載

目次

- | | | | |
|---------|---------------------|------|--------------------------|
| p.02~04 | まちのトピックス | p.15 | 社協だより やすらぎ |
| p.05 | マイナンバーカードでマイナポイント | p.16 | ひまわりの種vol.13・俳句・年金だより など |
| p.06 | 3つの医療費支給制度 | p.17 | 協力隊コラム・文化財のはなし など |
| p.07 | 3つの子育て支援手当 | p.18 | 新型コロナウイルスワクチン接種に関するお知らせ |
| p.08~09 | 糸田町特別定額給付金に関するお知らせ | p.19 | 困窮事業者応援給付金のお知らせ |
| p.10 | 子育て世帯生活支援特別給付金のお知らせ | p.20 | 糸田アラカルト |
| p.11~13 | くらしの情報館・防災vol.71 など | p.21 | 図書館・町の人口・編集後記 |
| p.14 | 健康ひろば | p.22 | 糸田町職員採用試験 |

6月14日 勉強が楽しくなるように ● 学力アップ教室の開講式 ●

小学校で、学力アップ教室の開講式がおこなわれました。

この教室は、毎週火・木曜日の放課後に普通の授業だけでは理解が不十分なところを補うことができます。開講式では、福澤秀昭教育長が「3年ぶりに通常通りに学力アップ教室が開始できました。時間中は頑張っていて、しっかり取り組んでください」と激励の言葉を送りました。

対象は4～6年生で、学力アップ教室に参加した子どもたちは目を輝かせて学習に取り組んでいました。1年間、続けることが力になると信じて頑張ってください。



6月19日 喜び分かち優勝 ● 田川郡民体育大会ソフトボール一般の部 ●

川崎町民運動公園で、田川郡民体育大会ソフトボール一般の部が開催されました。

4チーム計82人でおこなわれ、本町が見事優勝を飾りました。結果は、以下のとおりです。

- ◆ 1試合目…糸田町 VS 川崎町 16対10
- ◆ 2試合目…糸田町 VS 赤村 8対5
- ◆ 優勝…糸田町 ◆ 2位…川崎町、添田町
- ◆ 3位…赤村



6月22日 みんなで植え残しなく ● 町立保育所田植え体験 ●



町内在住の松岡為義さん所有の田んぼで、町立保育所の園児が田植え体験をしました。

園児たちは田んぼに入ると、横一列に並び、植え残しのないよう田植え作業に一生懸命でした。

松岡さんは「稲を1センチくらい土の中に植えてね」と園児たちにアドバイス。園児たちは言われたとおり上手に植え、泥んこまみれになりながらも楽しんでいる様子でした。

6月25日 夢へステップアップ ● 田川地区奨学生決定通知合同交付式 ●



田川市民会館で、田川地区奨学生決定通知合同交付式がおこなわれました。成績が優秀で意欲的な若者を経済的に支援する、田川8市町村統一の給付型奨学金制度です。

本年度の奨学生は59人。式典では、本町代表の福岡県立大学人間社会学部の氏森佳登さんが8市町村の代表として「福祉や医療を通じて多くの人々を助けることのできる社会福祉士になりたいです」と決意を述べました。

6月9日 美術家・下川勝さんの現代美術作品 ● 森下博輝町長を表敬訪問 ●

糸田町出身の美術家・下川勝さんの空き缶、プラキャップ、古布など廃材を表現素材とした絵画作品4点が田川市美術館に新収蔵され、この度「新収蔵作品とコレクション展」で紹介展示されました。これを機に下川さんは35年ぶりに帰郷し、森下町長を表敬訪問しました。

森下町長は「久しぶりに帰って来られたとのことと歓迎します」と喜び、下川さんは「美術の勉強なら東京と思い、18歳で糸田町を離れました。こうして故郷に戻って来ることができて嬉しい。糸田町を歩いていると気持ちが落ち着きます」と話しました。

下川さんはこの地を離れて54年経った時の流れに「まちの風景は本当に懐かしい。表面的には変わってしまった場所も多いが、風景の骨格は変わらない」と回想し「子どもの頃は一人遊びが多くて、中元寺川で泳いだり、炭坑の廃墟で遊んだり、ポタ山で化石を探したことを思い出します」と懐かしむ様子でした。幼少年期のすべてが下川さんの創作活動の原点となっているとのこと、これからも今までにない作品を創るといふ若さに溢れている表情でした。今後生み出される作品にも目が離せません。

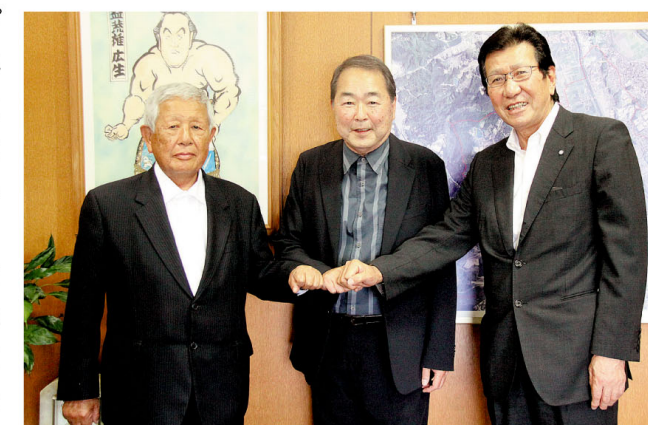

▲左から福澤教育長、下川さん、森下町長



▲コレクション展にて町長を案内する下川さん

略活動録(昭和46年～令和4年)

- 井上ひさし、小松左京、筒井康隆、松本清張、ほかの著書の表紙を担当
- ドイツのケルン日本文化センターに作品が収蔵される
- メトロポリタン美術館で特別展
- 小学校図工教科書の編集協力委員を務める
- 高崎芸術短期大学 客員教授を務める
- 太陽の塔製作者、岡本太郎展(主催：川崎市、ほか) 顧問を務める
- 韓国で草間彌生と二人展(ソウル、ギャラリー古月軒)
- 田川市美術館に作品が収蔵される



▲作品名 水辺にて萬葉をのぞむ 令和2年制作



▲作品名 遊歩行ノートより-野火 令和元年制作



▲作品名 遊歩行ノートより-三義(水姿-IV) 平成28年制作

人権への配慮に尽力

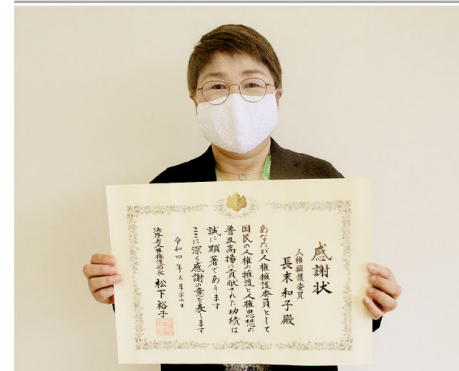

● 法務省人権擁護局長表彰を受賞 ●

人権擁護委員は、人権尊重思想の普及高揚のため各種啓発のほか、皆さんの家庭や近隣とのもめごとの相談など地域に密着した様々な活動をおこなっております。

多年に渡り、人権擁護委員を続けられている長末和子さんがその功績を称えられ、本年5月に法務省人権擁護局長表彰を受賞されました。

なお、毎月第3水曜日・午前9時～正午の間、役場視聴覚室または、住民センター研修室にて「人権相談会」を実施しています。相談は無料で、秘密は厳守されますので気軽に相談ください。

◆ 問合せ 人権推進課 電話 26-4024

第2弾 マイナポイント

健康保険証としての利用申込み+公金受取口座の登録によるマイナポイント申込みがスタート!

問合せ 税務町民課 戸籍係 電話26-1235

最大 **20,000**円分の **マイナポイント** がもらえる!

いいこと①
本人確認書類・
各種書類取得に便利

マイナンバーカードの
新規取得などで
最大5,000円分

いいこと②
医療ますます便利

健康保険証としての
利用申込みで
7,500円分

いいこと③
給付金の受け取りが
スマートに!

公金受取口座の
登録で
7,500円分



※1 マイナポイントの申込後、選択したキャッシュレス決済サービスでチャージまたは買い物をする必要があります。
※2 マイナンバーカードをすでに取得した人のうち、マイナポイント第1弾の未申込者も含みます。
※3 健康保険証利用申込情報や公金受取口座登録情報を確認後、マイナポイント申込みで選択した決済サービスにポイントが付与されます。

付与されるポイントの種類

種類	マイナンバーカードの新規取得で最大5,000円分	健康保険証としての利用申込みで7,500円分	公金受取口座の登録で7,500円分	マイナンバーカードの申請期限
準備するもの	<ul style="list-style-type: none"> マイナンバーカード マイナンバーカードの申請時or受け取り時に、自身で設定した利用者証明用電子証明書のパスワード(数字4桁) 	マイナポイント申込みと同時に申込み可能です。	マイナポイント申込みの事前あるいは事後にマイナポータルで公金受取口座の登録が必要です(申込み直後に画面遷移もします)。	9月末まで 申込期限
付与方式	マイナポイント申込みで選択した決済サービスでのチャージor買い物がポイントの付与対象です。	利用申込み情報を確認後、マイナポイント申込みで選択した決済サービスにポイントが付与されます。	口座登録情報を確認後、マイナポイント申込みで選択した決済サービスにポイントが付与されます。	令和5年 2月末まで

3つの方法・場所で申込みできます

24時間、申込み可能です!

スマートフォン
マイナポイントアプリ
をダウンロード



こちらから
どうぞ



パソコン



マイナポイント
申込サイトを検索

マイナポイント予約・申込サイト

- 「マイキーID作成・登録準備ソフト」をインストールしてください。
- マイナンバーカードに対応したカードリーダーが必要です。

マイナポイント
手続スポット

- 市区町村窓口
- KDDI (auショップ)
- NTTドコモ (ドコモショップ)
- イオングループ (総合スーパー(GMS)、一部の食品スーパー(SM))
- セブン銀行(ATM)
- ソフトバンク (ソフトバンクショップ/ワイモバイルショップ)
- ビックカメラグループ (ビックカメラ、コジマ、ソフマップ)
- ヤマダ電機
- 郵便局
- ローソン (マルチコピー機)

一部、対応していない市区町村や店舗もあります。

6月30日 白いウルフ来庁!

元関脇益荒雄の化粧まわし寄贈

元関脇益荒雄・先代阿武松親方の手島広生さんから化粧まわしの寄贈がありました。手島さんは、角界入り後、17歳で初土俵を踏み、22歳で新十両へ昇進すると「益荒雄」と四股名を改めます。「剛勇な男子=益荒雄」という意味で、糸田町後援会から贈られた化粧まわしは「玄界灘の荒波と旭日、日本一の槍」という勇壮なデザインです。

また2横綱・4大関を破る大活躍から「益荒雄旋風」を巻き起こし、横綱・千代の富士のニックネーム「ウルフ」になぞらえて「白いウルフ」というニックネームでも知られるようになりました。引退後は阿武松部屋を創設し、親方としても活躍しました。

手島さんは「皆さんの多くの応援のおかげで、力士時代・親方時代と励まされました。長きにわたりお世話になりました」と後援会・地元への想いを述べ、森下博輝町長は「この化粧まわしを通して、より多くの町民の皆さんに当時の活躍を知ってもらえる機会になれば」と話しました。

※現在化粧まわしは、町民会館内歴史資料館に期間限定で飾っています。その後の展示場所も検討中です。



7月5日 ストリートピアノを演奏しよう!

「道の駅いとだ」にピアノ寄贈



誰でも自由に演奏できるストリートピアノを道の駅いとだに設置しました。ピアノ1台・椅子1脚を町内在住の廣末輝夫さんから寄贈してもらいました。

お披露目の後、記念すべき一人目の演奏をしたのは、福岡市在住の堀さん。「小さい頃、習い事でピアノ教室に通っていたので、久しぶりにピアノに触れて楽しかったです」と話しました。多くの人がストリートピアノで音楽に親しんでもらいたいので、道の駅いとだにお立ち寄りの際はぜひご利用ください。

7月9日 身近に起こる危険を学ぶ

くらしの大学講座開講式

町民会館で、くらしの大学講座開講式がおこなわれました。主催者の森下博輝町長から「くらしの大学講座で学び続けること、学ぶ意欲が子どもたちに伝わり、未来を輝かせる」と受講生の学ぶ姿勢への敬意と意義について挨拶しました。

記念講演では、田川警察署交通課・生活安全課より「身近な事件事故の実態・防犯・安全教室」と題して講演をしてもらいました。

ビデオや説明で詐欺の実態、交通事故に巻き込まれない、また起こさないための注意点など事例をあげながら詳しく説明してもらい、また「まっ太フォン」(防犯機能付き電話機器…無料貸し出し)設置の呼びかけなどに受講生も大変興味をもって聞いていました。

本年度の受講生は59人。10月にはバス研修も予定しています。





子育てを支援 3つの手当

問合せ 子育て支援課 電話26-1233

1 児童手当

- ◆**対象者**
0歳～中学校修了(15歳到達後最初の3月31日)の児童を養育している人
- ◆**支給額(月額)**
3歳未満 …… 1万5,000円
3歳以上小学校修了前 …… 1万円
(第3子以降は1万5,000円)
中学生 …… 1万円
※養育者の所得が所得制限限度額以上の場合は、特例給付として月額5,000円を支給
- ◆**支払時期**
6月、10月、2月に前月分までを支給
- ◆**現況届(毎年6月に提出)**
毎年6月1日の状況を把握し、6月分以降の児童手当などを引き続き受ける要件を満たしているかを確認するためのものです。

2 特別児童扶養手当

- ◆**対象者**
国内に住所があり、次のいずれかの項目に該当する20歳未満の児童を監護している父母または父母に代わる養育者
- ◆**項目**
①身体障害者手帳の1級～2級程度の障害がある
②心臓病・じん臓病などの内部障害が①程度ある
③療育手帳AかB程度の障害がある
④統合失調症やそううつ病、てんかん症などの障害がある

3 児童扶養手当

- ◆**対象者**
次の項目に該当する18歳未満の児童(18歳到達後最初の3月31日、障害者は20歳未満)を監護している父(母)か父(母)に代わる養育者
- ◆**項目**
①離婚 …… 父母が婚姻(事実婚を含む)を解消した
②死亡 …… 父(母)が死亡した
③父(母)障害 …… 父(母)が施行令に定める程度の障害(年金の障害等級1級程度)がある
④生死不明 …… 父(母)の生死が明らかでない
⑤遺棄 …… 父(母)から1年以上遺棄されている
⑥保護命令 …… 父(母)が裁判所からDV保護命令を受けた
⑦拘禁 …… 父(母)が法令により引き続き1年以上拘禁されている
⑧未婚 …… 母が婚姻によらないで懐胎した

- ◆**一部支給停止措置**
「児童扶養手当の受給から5年を経過する等の要件」に該当する受給資格者は、児童扶養手当の支給額の2分の1が支給停止となる場合があります。ただし「適用除外の事由」に該当する場合は、届出書を提出すれば減額されません。
- ◆**認定請求**
平成26年12月1日から、公的年金給付(老齢・障害・労災年金、遺族補償など)の年金額が児童扶養手当よりも低額な場合は、その差額分の児童扶養手当を受給できるようになりました。
さらに、障害年金を受給している人は、令和3年3月分(令和3年5月支払い)から、児童扶養手当の算出方法が変わり、児童扶養手当の額と障害年金の子の加算部分の額との差額分の児童扶養手当を受給できるようになります。



医療費の一部を助成 3つの医療費支給制度

問合せ 健康福祉課 電話26-1241

1 子ども医療

- ◆**対象者** 中学3年生までの子ども
※生活保護受給者は除く
- ◆**自己負担額(医療機関窓口)**
通院・入院 …… 無料
- ◆**更新手続きについて**
小学校就学時には更新手続きが必要です。対象者には3月初旬に更新通知を送付いたします。

2 重度障害者医療

- ◆**対象者**
▶身体障害者手帳1・2級
▶知的障害者IQ35以下
▶身体障害者手帳3級かつIQ50以下
▶精神障害者保健福祉手帳1級
▶障害基礎年金の1級で傷病名が知的障害(精神薄弱)または精神遅滞(精神発達障害)
▶特別児童扶養手当の1級で傷病名が知的障害(精神薄弱)または精神遅滞(精神発達障害)
※生活保護受給者は除く
ただし、本人および扶養義務者の所得が一定額以上の人は対象外となります。また、義務教育就学前までは子ども医療が優先となり、65歳以上の人は後期高齢者医療被保険者に限ります。
- ◆**自己負担上限額(医療機関窓口)**
通院 …… 1か月1医療機関につき500円
入院 …… 1日500円で1か月1万円限度
(ただし、低所得者は1日300円で1か月6,000円限度)
※中学3年生までの子どもは通院・入院ともに無料
- ◆**更新手続きについて**
重度障害者医療証保持者は毎年更新手続きが必要です。対象者には7月上旬に更新通知を送付していますので、まだ手続きが済んでいない人は更新手続きをお願いします。

3 ひとり親家庭等医療

- ◆**対象者**
①18歳に達する日以後の年度末までの間にある児童を監護する母子(父子)家庭の母(父)とその児童
②18歳に達する日以後の年度末までの間にある父母のない児童
③18歳に達する日以後の年度末までの間にある父母のない児童を養育する配偶者のない女子(男子)
※生活保護受給者は除く
ただし、本人および扶養義務者の所得が一定額以上の家庭は対象外となります。また、義務教育就学前までは子ども医療が優先となります。
- ◆**自己負担上限額(医療機関窓口)**
通院 …… 1か月1医療機関につき800円
入院 …… 1日500円で1か月3,500円限度
※中学3年生までの子どもは通院・入院ともに無料
- ◆**更新手続きについて**
ひとり親家庭等医療証保持者は毎年更新手続きが必要です。対象者には7月末に更新通知を送付しています。更新手続きは健康福祉課窓口で8月1日(月)～19日(金)の期間に受け付けますので、対象者は期間内に手続きをお願いします。

↑
➡
重度障害者・ひとり親家庭等医療証保持者で、更新手続きをした対象者には、所得などの審査後9月下旬ごろに新しい医療証を送付します。却下の場合は却下通知を送付します。



給付申請の流れ

● **様式第1号(白色)**
が同封されている人

口座変更なし
手続き不要

口座変更あり
手続きが必要
(8月31日(水)までに)
※この期限を過ぎると、
既に登録のある口座
に振込みをおこなひ
ます。

給付予定日 **9月15日(木)**

● **様式第2号(ピンク色)**
が同封されている人

申請手続きが必要

8月31日(水)まで
に手続き完了

9月1日(木)～
12月28日(水)
の期間に手続き完了

給付予定日
9月15日(木)

受付後、順次給付
給付を決定した後、下
記の期間において口座
振込みをおこなひます。

9月15日に振込みができなかった場合は、原則として下記、給付スケジュールの日程(給付予定日が銀行休業日の場合「前営業日」)に振込みを予定しておりますが、システム障害などにより変更となることがありますので、ご了承ください。

給付スケジュール

受付締切日	給付日
8月31日(水)	9月15日(木)
9月13日(火)	9月22日(木)
9月20日(火)	9月29日(木)
10月4日(火)	10月13日(木)
10月19日(水)	10月27日(木)
11月1日(火)	11月10日(木)
11月30日(水)	12月8日(木)
12月28日(水)	令和5年1月19日(木)

⚠️ 対象者にご注意ください

前回の給付金(令和3年度実施)は、全世界帯が対象でしたが、今回の給付金は**65歳以上(昭和32年4月1日以前生まれ)および18歳未満(平成16年4月2日以降生まれ)の人が対象**です。

様式第2号 が同封されて いる人



◆必要書類を添えて、同封の返信用封筒により提出をお願いします。

◆申請が必要な人

- 令和3年4月2日以降に本町に世帯主が転入した世帯
- 令和3年4月2日以降に世帯分離などにより世帯主が変更した世帯
- 前回の申請で世帯員以外の口座を指定した世帯など

◆申請期限は令和4年12月28日(水)まで(当日消印有効)。

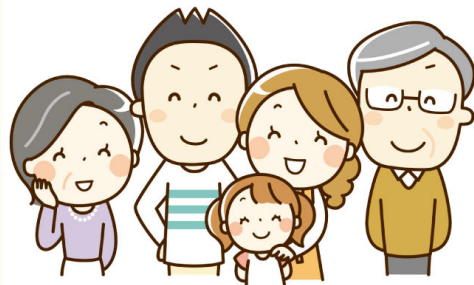

糸田町特別定額給付金に関するお知らせ (65歳以上および18歳未満対象)

問合せ 地域振興課 電話26-4025

糸田町特別定額給付金とは?



新型コロナウイルス感染症の感染拡大および原油価格や電気ガス料金を含む物価の高騰により、町民に与える経済的、精神的負担の影響に鑑み、経済対策支援および町民の生活支援として**65歳以上および18歳未満の人**を対象に1万円を給付します。

給付額

給付対象者**一人につき1万円**

対象者

令和4年4月1日において、本町の住民基本台帳に記録されている**65歳以上(昭和32年4月1日以前生まれ)および18歳未満(平成16年4月2日以降生まれ)の人**

受取人

受給対象者の属する世帯の**世帯主**

申請書郵送開始日 **8月上旬**

給付金を 受け取る まで



感染拡大防止の観点から、原則、前回実施(令和3年)の特別定額給付金の給付口座に給付します。

ただし、給付口座の変更をおこなう場合は、申請が必要ですので、必ず手続きをお願いします。変更申請の受付期限は、8月31日(水)までです。

子育て世帯生活支援特別給付金のお知らせ

子育て世帯の支援のため、新たな給付金の支給を実施します!

※ひとり親世帯臨時特別給付金を受け取った人は対象外となります。

1 支給対象者

①②の両方に当てはまる人（※ひとり親世帯分の給付金を受け取った人を除く）

- ① 令和4年3月31日時点で、**18歳未満の児童**（障がい児の場合、**20歳未満**）を養育する父母など
※令和5年2月末までに生まれた新生児なども対象になります。
- ② ■ 令和4年度**住民税(均等割)**が**非課税**の人
または
■ 令和4年1月1日以降の収入が急変し、**住民税非課税相当**の収入となった人

2 支給額

児童一人当たり **一律5万円**

※支給にあたっては、申請が**不要な場合**と**必要な場合**があります。必ず支給手続きを確認してください。

3 給付金の支給手続き

令和4年4月分の児童手当または特別児童扶養手当の受給者で**住民税非課税**の人
※対象者には7月に案内を郵送しています。

- ▶ 給付金は、**申請不要**で受け取れます。
- ▶ 市区町村ごとに可能な限り速やかに、令和4年4月分の児童手当または特別児童扶養手当を支給している口座に振り込みます。

注意してください

※給付金の支給を希望しない場合は、受給拒否届出書を返送してください。
※児童手当または特別児童扶養手当の支給に当たって指定していた口座を解約しているなど、給付金の支給に支障が出る恐れがある場合は、振込指定口座を変更するなどの手続きをしてください。

左記以外の人

※例：高校生のみ養育している人、収入が急変した人。

- ▶ 給付金を受け取るには、**申請が必要**です。
- ▶ 申請書に振込先口座などを記入して、必要書類とともに子育て支援課の窓口へ直接、または郵送で提出してください。
- ▶ 給付金の支給要件に該当する人に対して、申請内容を確認して指定口座に振り込みます。

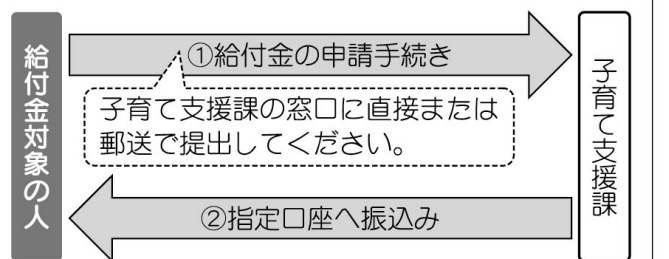

問合せ 子育て支援課「子育て世帯生活支援特別給付金(ひとり親世帯以外分)」窓口
電話26-1233 (受付時間 平日 午前8時30分～午後5時15分)

子育て世帯生活支援特別給付金 検索

「子育て世帯生活支援特別給付金」の “振り込め詐欺” や “個人情報の詐取” に注意してください。

自宅や職場などに都道府県・市区町村や厚生労働省(の職員)などをかたった不審な電話や郵便があった場合は、すぐに役場の窓口、または最寄りの警察署(または警察相談専用電話#9110)に連絡してください。



絶対に教えない! 渡さない!

- 暗証番号 ●通帳
- マイナンバー ●口座番号
- キャッシュカード

令和5年10月1日(日)から、消費税の仕入れ税額控除の方式としてインボイス制度(適格請求書等保存方式)が始まります。セミナーでは、インボイス制度のポイントや問題点について、それぞれの消費税課税事業者の立場(一般課税、簡易課税、免税)に応じて分かりやすく解説します。電子帳簿保存法についても説明しますので、ぜひ参加ください。

◆日時 9月2日(金)
(昼の部) 午後2時～午後4時
(夜の部) 午後6時～午後8時

◆場所 役場2階 研修室

◆受講料 無料

◆申込締切日 8月26日(金)

◆申込み・問合せ 糸田町商工会
電話26-10041

「糸田町過疎地域持続的発展計画」を策定しました

過疎地域の持続的発展の支援に関する特別措置法に基づき、令和4年4月1日付で過疎地域に指定された本町では、令和4年度～令和7年度までの4年間を計画期間とする「糸田町過疎地域持続的発展計画」を策定しましたので、同法第8条第8項の規定に基づき、これを公表します。

◆閲覧場所 町ホームページ
http://www.town.itoda.lg.jp/administration/plan/plan_00807.html

◆役場 総務課 財政係 (庁舎2階) 窓口

◆問合せ 総務課 財政係
電話26-11231

子ども支援オフィス 無料巡回相談会

相談員が子育て、家族の悩みなどの困りごとを聞き、解決に向けて一緒に考え、必要な支援・手続きに繋ぐなどの相談支援をおこないます。一人で悩まずに、気軽に相談ください。
※要予約のため、事前に連絡ください。

◆日時(毎月第3金曜日)
8月19日(金)・9月16日(金)
午前10時30分～正午
午後1時～午後2時30分

防災係 もしものときに備えて Vol.71 今年の台風はどうなる?

7月～10月にかけては台風の接近・上陸に注意が必要な時期になります。

民間の気象会社によれば、今年の台風は7月～8月は中国大陸や朝鮮半島へ向かい、9月以降は沖縄から本州付近へ進路をとるものが多く、発生件数は例年に比べると、2個ほど少ない23個と予想しています。今月は台風に関する話です。

- 情報の収集**
台風や大雨については「どのくらいのものか、いつ、どこにやってくるのか」などの情報が、テレビやインターネットなどで確認できます。雨風が強くなってからあわてないように、早めの準備を心がけましょう!
- 事前に備える**
風や雨が強くなってからの屋外作業は危険です。必ず台風の接近前に対策を終えましょう!
▶ 窓や雨戸は必要に応じて補強する。
▶ 側溝や排水溝を掃除しておく。
▶ 風で飛ばされそうな物は固定したり、屋内に入れる。
▶ 懐中電灯、ラジオ、乾電池、非常用食料、飲料水などを確認しておく。
▶ 断水に備えて浴槽に水を張り、生活用水を確保する。
▶ 避難所を確認しておく。
▶ 避難の必要があれば、明るいうちに移動を完了する。

- 被害の確認は台風が完全に通過してから**
家屋や田畑の被害の確認は、台風が通過してもしばらくの間は吹き戻しなどがあり危険のため、雨風が収まってからおこないましょう!
災害時の対応については「糸田町の防災ガイドブック」を参考にしてください。
- ◆問合せ 防災管財課 電話26-1232

ひとり親家庭対象の出張相談会

ひとり親家庭を対象とした、就業相談・養育費相談などをおこないます。予約優先となりますので、出張相談希望の方は気軽に問合せください。

◆日時 8月17日(水)
午前10時～午後3時

◆場所 役場内 住民センター 2階 第4研修室

◆申込み・問合せ 福岡県ひとり親サポートセンター
飯塚プランチ
電話0948-2110390

第3回県営住宅入居者募集

◆案内書配布期間 8月29日(月)～9月13日(火)

◆申込受付期間 9月5日(月)～9月13日(火)

◆案内書配布場所 建築課 住宅係、県住宅供給公社など

◆問合せ 県営住宅供給公社
県営住宅管理部 管理課
電話092178118029

ひとり親家庭対象の出張相談会

ひとり親家庭を対象とした、就業相談・養育費相談などをおこないます。予約優先となりますので、出張相談希望の方は気軽に問合せください。

◆日時 8月17日(水)
午前10時～午後3時

◆場所 役場内 住民センター 2階 第4研修室

◆申込み・問合せ 福岡県ひとり親サポートセンター
飯塚プランチ
電話0948-2110390

カラスにごみを荒らされないためにご協力をお願いします

ごみ出しのマナーを守ることでごみが置かれている時間が長くなるカラスに狙われやすくなります。収集時間のギリギリに出すのが効果的です。



生ごみが見えないようにする。一般にカラスなどの鳥の目は、私たち人間の目には数倍優れているといわれますが、逆に嗅覚はあまり発達していません。カラスはごみの中から目でエサを見分けているのです。ごみ袋のまま排出する場合は生ごみが外から見えないようにしましょう。

田川地区急患センターの診療日のお知らせ

お盆診療 8月14日(日)～15日(月)
内科・小児科
午前9時～午後5時
午後6時～午後11時

自衛官採用試験などのお知らせ



自衛官候補生【一般曹候補生】
試験日 9月17日(土)～18日(日)
受付期限 9月5日(月)まで
航空学生(一次)
試験日 9月19日(月)・祝日(日)
受付期限 9月8日(木)まで

自衛官募集説明会案内

日時 8月21日(日)
午前10時～午後3時
場所 たがわ情報センター
1階 会議室
※参加費無料、予約不要。

消防吏員採用試験

第一次試験日 10月16日(日)
場所 田川地区消防本部
※変更になる場合があります。
採用予定 2人程度

参加費 10万円

※付添希望者は要相談。
※日程などの詳細は、問合せください。
8月13日(土)は、通常の土曜診療(内科・小児科)
午後6時～午後11時
※受け付けは、診療時間30分前まで。

田川地区急患センター
電話 45-7199
※保険証などは忘れずに持参してください。
※平日については、休診です。

田川地区斎場のお盆期間運営のお知らせ

休館日 8月15日(月)
問合せ 田川地区斎場
電話 42-8002

戦没者遺児による慰霊友好親善事業の参加者募集

日本遺族会は「戦没者遺児による慰霊友好親善事業」の参加者を募集しています。
厚生労働省から補助を受け、先の大戦で父などを亡くした戦没者の遺児を対象として、父などの戦没した旧戦域を訪れ、慰霊追悼を実施することも、同地域の住民と友好親善を図ることを目的としています。

危険物取扱者保安講習

受付期間 8月15日(月)～9月9日(金)
※詳細については、最寄りの消防署またはホームページにて確認ください。
問合せ 田川地区消防本部
総務課 電話 44-0651

郵送受付期間

日時 10月17日(月)～18日(火)
午前9時30分～午後0時30分
午後1時30分～午後4時30分
※給油その他で変更あり。
場所 田川青少年文化ホール 小ホール
郵送受付期間 9月14日(水)～10月5日(水)
(大口消印有効)

就学義務猶予免除者などの中学校卒業程度認定試験

病气などやむを得ない事由により、保護者が義務教育諸学校に就学させる義務を猶予または免除された子どもについて、中学校を卒業した者と同程度の学力があるかどうかを認定する試験です。
試験日 10月20日(木)
試験会場 福岡西総合庁舎
受験案内(出願書類)の配布期限および配布場所
9月2日(金)まで
福岡県教育庁教育振興部
義務教育課学事企画係
※その他詳細については、文部科学省のホームページに掲載しています。

訪問型ケアプラン点検事業に係る利用者訪問調査実施について

福岡県介護保険広域連合では、介護給付適正化のため訪問型ケアプラン点検事業を実施しており、その業務の一環として「利用者訪問調査」を実施しています。
本調査は介護保険サービスを利用している人の自宅へ、広域連合の職員が事前連絡なしで訪問し、介護保険サービスの利用状況について聞き取りをおこなうものです。
実際の利用状況を把握する必要があるので、訪問に際しあらかじめ連絡はしませんので、ご理解とご協力をお願いします。

子どもの人権110番強化週間

「子どもの人権110番強化週間」として「いじめ」や体罰、不登校や子どもの虐待など、子どもに関する人権問題の相談を受け付ける相談電話を設置します。
法務局職員と人権擁護委員が無料で相談に応じます。

子どもの人権110番強化週間

8月26日(金)
8月29日(月)～9月1日(木)
午前8時30分～午後7時
8月27日(土)～28日(日)
午前10時～午後5時
電話番号(フリーダイヤル) 0120-1007-1110

知っていますか？ 建退共制度

建退共制度は、建設現場労働者の福祉の増進を目的として、

アイヌの人々からの様々な相談を受けします

全国にお住いのアイヌの人々のための相談窓口を設置しています。日常生活でお困りのこと、嫌がらせ、差別など何でも相談ください。
相談番号(フリーダイヤル) 0120-0771-208
日時 月～金曜日
午前9時～午後5時
※祝日、12月29日、1月3日を除く

オストメイトのための健康教室の開催

日本オストミー協会福岡県支部筑豊分会は、オストメイトを対象に、快適な日常生活を過ごすためのその他の講演会を催します。
※参加費無料 申込み不要です。
日時 8月21日(日)
午後1時～2時間程度
場所 サンアビリティーズ 飯塚 研修室
対象者 人工肛門・人工膀胱を持つ本人(オストメイト)とその家族、医療関係者、介護関係者など
問合せ 日本オストミー協会
福岡県支部 担当者 鈴木
電話 080-11215-11021

職業訓練生募集(障がいのある人)

科目・定員
機械CAD 9人
オペレーション科 9人
ビル管理技術科 11人
住宅リフォーム CAD技術科 11人
建設機械科 11人
ビジネスワーク科 15人
募集期限 9月8日(木)まで
選考日 9月14日(水)
午前9時～
結果発表 9月20日(火)
受講料 無料
※教科書・作業服などの費用は自己負担。
申込先 住所を管轄する公共職業安定所(ハローワーク)
問合せ ポリテクセンター飯塚
電話 0948-22-4988

平成筑豊鉄道レストラン列車「ことごと列車」

「ことごと列車」は、車両デザインをJR九州「ななつ星」や「或る列車」を手掛けた水戸岡鋭治さんが、料理監修を平成30年から4年連続で「アジアのベストレ스토랑50」にランクイン、令和元年には「ミシュラン一つ星」を獲得した福山剛さんがおこなった本格フランス料理を提供するレ스토랑列車です。家

STOP 不法投棄は犯罪です!

家庭廃棄物・産業廃棄物を決められた場所以外に投棄すると、法律により1,000万円以下の罰金または5年以下の懲役に処されます。
不法投棄の現場を見かけた人は、田川警察署または税務町民課 環境衛生係に連絡ください。
田川警察署 生活安全課 電話42-0110
税務町民課 環境衛生係 電話26-1235

やすらぎ

社会福祉協議会では寄せられた一般の募金や香典返し、赤い羽根共同募金配分金により糸田町の地域福祉事業をおこなっています。寄付は社会福祉協議会事務局で受け付けています。

寄付・寄贈の受付先

糸田町社会福祉協議会 糸田町社会福祉センター内(役場横)
電話26-4540 FAX26-3666



田川地区社協連絡協議会総会が、7月5日に糸田町社会福祉センターで開催されました。今年度は、糸田町社会福祉協議会が事務局となり、田川地区の相互連携・協調・研修などをおこないます。昨年度に引き続き、社会福祉法人豊徳会様より「誰もが安心して暮らせるまち」を実現するために協力してほしいと、田川地区社協連絡協議会に目録が渡されました。今年も田川地区の市町村にて「生活継続応援事業」に活用していきます。

田川地区社協連絡協議会総会

親子ふれあい野外映画会の開催が決定した時は、学校などへチラシの配布や本会ホームページ上でお知らせします。



介護をしている家族の皆さんへ座談会のお誘い

在宅で介護している家族の皆さんの座談会をおこないます。気軽に参加してください。

- ◆対象 町内在住で、要介護者(介護保険の認定を受けている人)と同居している家族
- ◆日時 8月31日(水) 午前11時30分～午後1時30分

- ◆学習会・座談会を予定しています。
 - ◆参加費 200円(軽食代)
 - ◆場所 社会福祉センター ◆締切 8月23日(火)
 - ◆申込み・問合せ 社会福祉協議会 電話26-4540
- ※新型コロナウイルス感染症感染予防対策により、急遽中止することがあります。



8月の休業日・夏季のお休み

新型コロナウイルス感染症感染予防対策により、急遽臨時休館をおこなうことがあります。

- ◆社会福祉センター(たぎりの湯)…毎週日曜日、第1月曜日(8月1日) 社会福祉センターはコロナ禍の影響により、入浴のみの営業です。入館時には、検温・手指消毒・マスク着用などのご協力をお願いします。こかいしょ 暮会所・休憩室・電子浴・マッサージ器の利用は、休止しています。
- ◆福祉バス……………毎週日曜日、祝日、毎週土曜日は午後運休
- ◆文化会館……………毎週月曜日、祝日の翌日

※○のしるしが営業日です。

夏季休業日	11日(木)	12日(金)	13日(土)	14日(日)	15日(月)	16日(火)
社会福祉センター	○	○	×	×	×	○
福祉バス	×	○	×	×	×	○
文化会館	○	×	○	×	×	○



健康ひろば

kenkouhiroba

日々の暮らしに役立つ健康だより



■問合せ 保健センター 電話49-9020

熱中症応急処置の進め方

熱中症は生命にかかわることです。一人ひとりが知識を持ち、行動することで危険を防ぐことができます。

◆チェック1 暑熱環境にいた人が体調不良になったら、熱中症を疑う

めまい、ふらふらする、吐き気、けいれん、大汗などの症状が出たら、熱中症を疑います。

◆チェック2 意識はあるか

意識があれば、涼しい場所に移し、服を緩め、身体を冷やします。

(冷やすポイント 後頭部、首筋、わきの下、そけいぶ鼠径部を集中的に冷やす)

意識がない場合は、すぐに救急車を呼ぶとともに同様の処置をおこないます。

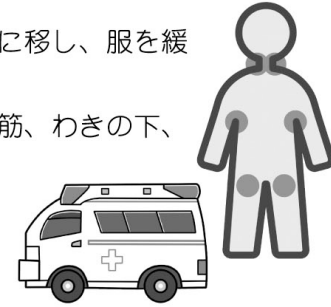

意識のない場合には、無理に水を飲まさないように注意が必要です。

◆チェック3 自分で水が飲めるか

自分で飲める場合は、イオン飲料、経口補水液など水分・塩分を与えます。

自分で飲めない場合は、医療機関へ連れていきます。

◆チェック4 症状が改善したか

気分が回復するまで、しばらく安静にします。十分に休憩した後は、無理をせずに帰宅して休ませます。回復しない場合は、状況を知っている人が付き添い、医療機関へ連れていきます。

熱中症予防について

熱中症は予防が大切です。外出時は、日傘や帽子などを着用し、こまめな水分補給をしましょう。

また、暑熱環境でのマスク着用は熱中症のリスクを高めるので人との距離がとれるときは、マスクを外しましょう。

自分の体調の変化に気を付け、周囲に気を配り、声をかけあって熱中症を予防しましょう。

トレーニングで爽やかな汗をかこう!!

保健センターのトレーニング室は、有酸素系マシン、筋力系マシンが揃い、冷暖房が完備され、ロッカーや更衣室も整っています。

コロナ対策も万全にし、利用者の皆さんに気持ちよく利用してもらっています。

希望者には、トレーニング前に体力測定や体組成測定もでき、自分に合ったトレーニングができます。何か運動を始めたい人はぜひトレーニング室を利用ください。

【トレーニング室の利用について】

◆利用時間

- ▶月曜日…午前8時30分～午後5時15分
- ▶火曜日…午前8時30分～午後9時
- ▶水曜日…午前8時30分～午後5時15分
- ▶木曜日…午前8時30分～午後9時
- ▶金曜日…午前8時30分～午後5時15分
- ▶土曜日…午後1時～午後9時 (第1・3・5土曜日のみ)

◆休館日 第2・4土曜日、日曜日、祝日、12月29日～1月3日

- ◆利用料金 ▶町内…1時間 100円
- ▶町外…1時間 150円

◆回数券(12枚つづり)

- ▶町内…1,000円 ▶町外…1,500円



令和4年度糸田町新型コロナウイルス感染症 困窮事業者応援給付金を給付

新型コロナウイルス感染症の感染拡大長期化に伴い、町内経済が深刻な事態に直面するなか、大きな影響を受け、自らの事業判断によらずに売上が一定以上減少した事業者に対し給付します。

問合せ 地域振興課
電話26-4025

【対象者】次に掲げる要件のすべてを備える者

- ①6月24日時点で、確定申告の納税地が本町内である事業者（法人にあっては本店または主たる事務所の所在地、個人にあっては住所など）、または、本町内に事業所を有する個人事業者
- ②個人事業者の場合、全収入に占める事業収入の割合が50%以上の者
- ③新型コロナウイルス感染症の拡大や長期化に伴う需要の減少または供給の制約により、大きな影響を受け、自らの事業判断によらずに売上減少している者
- ④令和3年4月～令和4年3月までの12か月間のうち、任意の6か月（以下「対象月」という）の売上が、平成31年4月～令和3年3月までの任意の同じ月（以下「基準月」という）の売上と比較して50%以上または30%以上50%未満減少していること。なお、業歴1年未満などで前年同月と単純比較ができない場合（以下「新規開業特例」という）は、令和3年10月～令和4年3月までの6か月間のうちの任意のひと月（対象月）と令和3年10月～令和4年3月までの期間の連続する3か月（基準月）の売上高平均額とを比較して50%以上または30%以上50%未満減少していること。ただし、令和3年9月までに開業した者に限る。

【給付額】

給付対象者1事業者につき10万円
※ただし、対象月の売上が基準月の売上と比較して50%以上減少している月が6か月以上（新規開業特例は1か月以上）ある事業者には、20万円を上乗せるものとする。

【申請方法】郵送申請

※対象と思われる事業者に対して茶色の封筒を郵送しています。

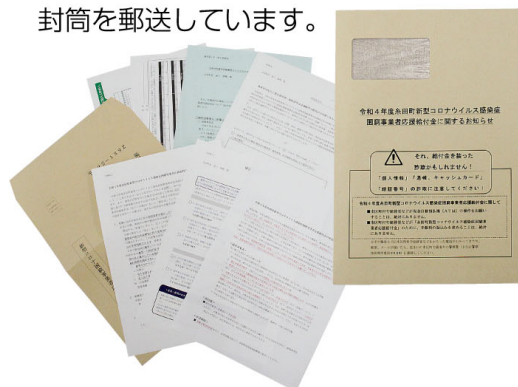

【申請期限】

令和4年12月23日（金）まで

算定のイメージ（給付額の計算）※平成31年4月～令和4年3月のうち対象月・基準月を比較する例

対象月 令和3年度	売上高(9月) 300万円
基準月 令和2年度	売上高(9月) 330万円
基準月 令和元年度	売上高(9月) 340万円

減少率(令和元年度－令和3年度)÷
令和元年度×100=11%
※小数点以下は切り捨て

非該当月

対象月 令和3年度	売上高(12月) 250万円
基準月 令和2年度	売上高(12月) 410万円
基準月 令和元年度	売上高(12月) 360万円

減少率(令和2年度－令和3年度)÷
令和2年度×100=39%
【6か月30%以上50%未満】

該当月（困窮事業者）

対象月 令和3年度	売上高(7月) 200万円
基準月 令和2年度	売上高(7月) 480万円
基準月 令和元年度	売上高(7月) 530万円

減少率(令和元年度－令和3年度)÷
令和3年度×100=62%
【6か月とも50%以上減少】

該当月（特別困窮事業者）

注意 上記「算定のイメージ」は、あくまでひと月分の計算例ですので、対象者の要件と照らし合わせて確認してください。

新型コロナウイルスワクチン接種に関するお知らせ [7月21日時点]

接種費用 無料(全額公費)

ワクチンの供給量などにより変更の可能性があります。変更があった場合、ホームページなどでお知らせします。

接種を受けるには、必ず「予約」が必要です。

接種券の発送

接種回数	接種券発送時期
1・2回目接種	5歳到達以後に接種券を発送
3回目接種	2回目接種完了から5か月を経過した時期に接種券を発送
4回目接種	3回目接種完了から5か月を経過した時期に接種券を発送 ※60歳以上と18歳から59歳の基礎疾患該当者

左記の人で、接種券が届いていない人は、糸田町新型コロナウイルスコールセンターまで問合せください。



※医療機関、高齢者施設などの従事者については、方針が決まり次第ホームページにてお知らせします。

接種会場一覧

接種対象者	ワクチンの種類	接種会場	接種日	接種時間
5歳～11歳 (1・2回目)	小児用ファイザー	糸田町立緑ヶ丘病院 (小児科)	木曜日	午前9時～午後4時
18歳以上 (3・4回目)	モデルナ ※9月のみファイザーに変更	糸田町立緑ヶ丘病院	火・木曜日	午後1時30分～ 午後2時30分
18歳以上 (3・4回目)	モデルナ ※9月のみファイザーに変更	庄野医院	月・金曜日	午後3時～午後4時
12歳～17歳 (1・2・3回目)	ファイザー	松岡内科	水曜日	午前10時～午後4時
18歳以上 (1・2回目)	ファイザー			
18歳以上 (3・4回目)	モデルナ	吉田医院 8月18日(木)から実施	木曜日	午後1時30分～ 午後2時30分

集団接種

接種対象者	ワクチンの種類	接種会場	接種日	接種時間
12歳以上 (1・2・3・4 回目)	ファイザー	糸田町保健センター	8月6日(土)、27日(土)	午後1時～午後4時
			8月7日(日)、28日(日)	午前9時～正午 午後1時20分～午後4時

集団接種会場に空きがない状況です。集団接種またはファイザーを希望する人は糸田町新型コロナウイルスワクチンコールセンターまで問合せください(仮予約での受け付けとなります)。

予約方法について ※5歳～11歳の方は電話のみの予約となります。

- ① WEB予約(24時間対応) <https://jump.mrso.jp/406040/>
- ② 電話予約(平日 午前9時～午後5時) ※祝日を除く
電話0947-26-9050 糸田町新型コロナウイルスワクチンコールセンター
- ③ 予約開始日 接種券が届いた時点で予約できます



問合せ 糸田町新型コロナウイルスワクチンコールセンター 電話26-9050 午前9時～午後5時 ※土・日曜日、祝日を除く



図書館へ行こう!

図書館(町民会館内)
電話26-0038

- 開館時間 午前10時～午後7時
(日曜日・祝日は午後5時まで)
- 6月利用状況 貸出人数 429人
貸出点数 1,509点

8月のお休み						
日	月	火	水	木	金	土
	1	2	3	4	5	6
7	8	9	10	11	12	13
14	15	16	17	18	19	20
21	22	23	24	25	26	27
28	29	30	31			

○は図書館はお休みです

新着図書

<一般書>

- 夜に星を放つ 窪美澄/著
- 子宝船 きたきた捕物帖2 宮部みゆき/著
- それでも、世界はよくなっている ラシュミ・サーデシュパンテ/著
- 志麻さんのサクッと作れる極上おつまみ タサン志麻/著
- 漢字の使い分け図鑑 円満字 二郎/著

<児童書>

- 才能がぐんぐん伸びる!スライム・紙ねんどで遊ぼう! わんこそば/著
- マンガで読む学校であった怖い話絶望教室 西島ユタカ/監修
- 光にむかって サーロー節子/述、くさばよしみ/編
- ちやぶちやぶーん 得田 之久/文、及川賢治/絵
- かきごおりおまちとおさま ふくだじゅんこ/作



新着DVD/CD

<DVD>

- 糸 菅田 将暉 ほか/出演
- ヴェノム トム・ハーティ ほか/出演
- 君の名は。 神木 隆之介 ほか/声

<CD>

- エガオのウタ 久保田 利伸with NAOMI CAMPBELL ほか/演奏
- ジャパニーズ・シングル・コレクション ワム!/演奏
- もっと知りたいやってみよう! 探究ダッシュ! かつき一&アッシュポテト/演奏

8月のもよおしもの

- おはなしの湧泉 読み聞かせ 8月20日(土)・27日(土) 午前10時30分～午前11時 読み聞かせボランティアおはなしの湧泉による絵本の読み聞かせや紙芝居をおこないます。
- 親と子の絵本たいむ 8月10日(水)・24日(水) 午前10時30分～午前11時 図書館職員による読み聞かせや子育て支援室職員による手遊び歌が楽しめます。24日は工作タイムもあります。今月は「ぶどう」を作りますよ(*^^*) あかちゃんが泣いても大丈夫です! 気軽にお越しください。

※読み聞かせや絵本たいむは、館内の利用制限を実施している時は中止になります。

図書館夏休み企画!! ブックラリー

- ◆期限 8月24日(水)まで ◆対象 中学生以下
- ◆3冊以上借りると1日1個スタンプを押し、スタンプがたまるとプレゼントや賞状がもらえます。
- ◆5個・10個・15個・20個のコースがあります。



今月のお薦め本

- おうちで作る PALETAS フローズン・フルーツパー
- PALETAS/著
- 河出書房新社/出版

カラフルで見た目も可愛いフルーツパーが自宅でも作れます! この時期にピッタリな本です(^^)

読書ボランティア募集中!!

「おはなしの湧泉」では、ボランティア会員を募集しています。絵本が好きなら大歓迎☆私たちと一緒に絵本を読んでみませんか? ◆連絡先 図書館 電話26-0038(代)

コキケン

今年もめっちゃ暑いね。暑く、夏真っ盛りです。ね。夏に似合うのは小肌色。肌を焼くのもいいけど、肌を焼くのは絶対のチャーム。なので、仕事でもプライベートでも、例え1日中太陽にさらされるゴルフでも日焼け止めクリームは塗りましょ!! たまたま自分の直射日光に当たって「だるだる」自分かいます。今はよけても年を重ねるとシミになっていくんだって。最近ではサクッと塗れるスプレータイプの日焼け止めがあるので、肌を焼くのもほどほどにしようと思います。夏が終わる前に購入するのもしです。それが夏になるとエアコンと扇風機の使い分けに悩まいませんか? 電気代節約の観点からすると扇風機で済むときはエアコンを止めておきたいですが、これだけ暑いと厳しいものがあります。ね。あと、いつから流行り出したのかわかりませんが、小型の携帯扇風機がありますよ。ハンディファン。そんなカクコイ呼び方って知っていますか? 特に女性が街中で持っているイメージ。まあ暑さを回避するには良いアイテムかもしれません。僕も職場で使っています。ただ街中で持ち歩くのは何か違う感じがして...何のフライドか。夏に負けな気分。(Y)

町の人口と世帯数

6月末現在(住民基本台帳より)

世帯数	4,558
男	4,062(1,336)
女	4,532(1,913)
合計	8,594(3,249)

※()は65歳以上

お盆準備市&ガラポン抽選会などIn道の駅

お墓参りなどに必要な、ほおずき、生花、お供えセット、果物などを用意しています。また系田町産湧泉米が2割引きの大特価、豪華景品が当たるガラポン抽選会があったり、玉ねぎ詰め放題大会が1回100円でできたりと盛り沢山。田川高等学校吹奏楽部による公演(午後1時スタート)がイベントコートにてあります。お立ち寄りの際はぜひ演奏を聴いてください。ぜひ道の駅いとだへお越しください。

●日時 8月7日(日) 午前10時～
●問合せ 道の駅いとだ 電話26-2115



北九州国道事務所からのお知らせ

- ～国道201号八木山バイパス(筑穂トンネル)の夜間片側交互通行規制をおこないます～
- 日時 8月29日(月)～11月29日(火) ※土・日曜日、祝日を除く 午後9時～翌日午前6時
- 工事内容 筑穂トンネル(延長1,299m)の照明取替工事 ※お急ぎの方は、国道201号(八木山峠)・県道60号・県道435号に迂回をお願いします。
- 問合せ 国土交通省九州地方整備局 北九州国道事務所 筑豊維持出張所 電話0948-22-7942



ふるさとにとだにご寄附ありがとうございます

4月～6月 寄附件数	寄附額
103件	1,343,000円

ふるさとにとだを応援してください! 申込みは系田町ふるさと寄附金専用サイトから。 ※町内の人は、本町に寄附をしても返礼品はお渡しできませんので、ご了承ください。

●問合せ 地域振興課 電話26-4025

さとふる

ふるさと
チョイス

楽天ふる
さと納税

ANA
ふるさと
納税

子育て支援金支給制度

- 支給条件
 - ▶平成28年4月1日以降に子を出産し、出生児を本町に住民登録すること。
 - ▶保護者が本町に住民登録した日から子の出生までの期間が1年以上継続していること。
 - ▶保護者が本町に住民登録した日から子の出生までの期間が1年に満たない場合は、住民登録している期間が出生の前後で1年以上継続していること。
 - ▶申請者の属する世帯に町税などの滞納がないこと。ただし、滞納金などに対し納付の誓約をし、現に履行されていると認められる場合を除く。
- 支給時期および支給額
 - 【出産祝い金】 子の出生時に支給されます。ただし、保護者が本町に住民登録した日から子の出生までの期間が1年に満たない場合は、1年を経過した時に支給されます。
 - ▶第1子 …… 3万円
 - ▶第2子 …… 5万円
 - ▶第3子 …… 10万円
 - ▶第4子 …… 20万円
 - ▶第5子以降 …… 50万円
 ※生活保護受給者は5万円限度。
 - 【育成奨励金】 第5子以降の出産祝い金を受給し、かつ、保護者・出生児ともに子の出生から支給時期まで継続して本町に住民登録する場合に支給されます。
 - ①3歳到達時 …… 20万円
 - ②小学校入学時 …… 30万円
 ※生活保護受給者は各5万円。
 ※子の順位は、同一の保護者が養育する実子および養子(支給対象児の出生時点で18歳年度末の子ども)の数により決定します。
- 申請期限 子育て支援金を受給するためには、支給事由が発生した日から6か月以内に申請が必要です。
- 問合せ 子育て支援課 子育て支援金係 電話26-1233



ボタン広報誌 KBC1ch+ボタンを押してテレビでチェック!

気になる「系田町」の情報や、災害情報など、大切な町の情報がリアルタイムで更新! そのほか、暮らしに役立つ情報も随時発信!

●問合せ 地域振興課 電話26-4025



試験区分・採用予定人数・職務の概要など

■一般事務 2人程度

平成2年4月2日～平成17年4月1日生まれの人
町長部局などで一般事務に従事します。

■土木技師 1人

平成2年4月2日～平成17年4月1日生まれの人
町長部局などで土木技師業務に従事します。

①または②のいずれかに該当する人

①学校教育法による高等学校、高等専門学校、
大学などの土木技術の専門課程を卒業した
人(令和5年3月末までに卒業見込みの人も可)
で、要件を満たし次第、2級土木施工管理
技士の資格試験を取得する意欲がある人。

②土木施工管理技士(1級もしくは2級)の資
格を有している人。

■採用予定人数は変更になる場合があります

- ①日本国籍を有しない人は、永住許可を受けている人に限り受験できません。
- ②試験を受けられない人 地方公務員法第16条(欠格条項)の規定に該当する人

第一次試験日と試験会場

■令和4年10月16日(日)

■糸田町住民センター・
糸田町町民会館

※受験申込者が多数の場合は会場を
追加、もしくは変更します。

受験手続

糸田町役場2階の総務課に準備して
いる受験申込書により申込みくださ
い。8月1日(月)から総務課で試験
案内と受験申込書を配布します(ホ
ムページからも印刷可能です)。

受付期間

■令和4年8月1日(月)～
8月31日(水)

※土・日曜日、祝日を除く

■午前9時～午後5時

申込み・問合せ

■糸田町役場 総務課

電話0947-26-1231



令和4年度 採用予定 糸田町職員 採用試験

笑顔にさせる仕事、
共に担ってみませんか?

