

いとだ

2 おためし地域おこし協力隊
泊3日で協力隊体験!

関連記事3ページに掲載

目次

- p.02~03 まちのトピックス
- p.04 新型コロナウイルスワクチン接種に関するお知らせ
- p.05~07 暮らしの情報館・防災vol.69 など
- p.08 健康ひろば
- p.09 社協だより やすらぎ
- p.10 ひまわりの種vol.11・俳句・年金だより など

- p.11 協力隊コラム・文化財のはなし など
- p.12 後期高齢者医療制度について
- p.13 空き家募集中!
- p.14 糸田アラカルト
- p.15 図書館・町の人口・編集後記
- p.16 糸田町プレミアム地域商品券のお知らせ



4月21日 防災対策のために
●九州地域づくり協会から寄付をいただきました！●

一般社団法人九州地域づくり協会(以下、九州地域づくり協会)から、道の駅の防災活動などの支援事業として、104万円の寄付金を受けました。
贈呈式では、九州地域づくり協会理事長の田中慎一郎さんが森下博輝町長へ目録を手渡しました。
この寄付金は、道の駅の防災機能向上を図る備品の購入を予定しています。

4月21日～**4月23日** ミスマッチ解消！新たな人材で地域力アップ
●おためし地域おこし協力隊体験プログラム●

2泊3日のおためし地域おこし協力隊体験プログラムを初めて開催し、糸田町地域おこし協力隊へ転職を考えている男性1人、女性2人の計3人が参加しました。

プログラムの内容は、現糸田町地域おこし協力隊の吉田隊員が中心となって企画し、杉尾隊員、役場職員などで町内を案内しました。

まず初日におこなったのは窯元「無双窯」(西部)で、ろくろ陶芸体験やそば打ち体験。参加者は、繊細な作業の難しさに困惑しつつも、徐々にアドバイスを受けながらコツを掴んでいく様子でした。そのほかにも、田川地区の観光巡りや地域住民とのランチ交流などを実施しました。

この取り組みもあり、町の特産品などを開発する「6次化担当協力隊」となる、地域おこし協力隊員の募集に注目が集まりました。

参加者からは「糸田町は風景が美しい。短い時間の中で沢山のひとと交流できて、とても良い機会になった」と振り返りました。



おためし地域おこし協力隊体験プログラムとは、地域おこし協力隊として活動する前に、一定の期間、地域協力活動を体験し、参加者と受入地域とのマッチングを図るもの。

3月27日 季節に沿った句で入選

家族・自然・社会や世界に目を向けた作品が国内外から3万6,720句応募され、その結果、7,447句が入選し、本町から植田洋子さんが入選しました。

植田さんは「この年1回の大会を楽しみに応募しているので、とても嬉しいです」と話しました。

●第23回NHK全国俳句大会●

結果は以下のとおりです(敬称略)。

◆【入選】個人
「玄海の 島をまたぎて 春の虹」 植田 洋子



4月8日 子どもの交通安全を願い
●黄色い帽子贈呈式●

町長室で黄色い帽子贈呈式がおこなわれ、交通事故のない登下校のために、下田川ライオンズクラブから小学校新1年生に62人分の黄色い帽子が贈られました。

入学を終えた新1年生たちは、黄色の帽子を着用し、事故のない安全な登下校をしています。

4月15日 安全祈願祭



白鳥浄水場建設地内で、建設工事の安全と土地の繁栄を祈願する目的で、安全祈願祭が執りおこなわれました。

田川広域水道企業団や関係業者など参加者32人で、お祓いや地鎮の儀が厳粛におこなわれ、儀式は無事に

●白鳥浄水場建設工事●



終了しました。

森下博輝町長は、建設工事に関わる業者に「建設に期待を寄せている町民のために一刻も早い竣工をお願いします」と話しました。

4月16日 手作り絵本の世界に引き込まれて

●子ども読書の日フェスティバル●



ボランティア「おはなしの湧泉」による、大型絵本「キャベツくん」の読み聞かせでは、空に浮かぶキャベツになった生き物たちを見て、子どもたちから笑い声ができ、次はどうなるだろうか?と想像しながら見つめている様子でした。大型紙芝居「プレーメンのおんがくたい」では「おはなしの湧泉」手書きの絵のぬくもりで、子どもたちがおはなしの世界に引き込まれていました。

図書館職員によるパネルシアター「にんじんさんだいこんさんごぼうさん」では日本の昔話を小さな子どもも楽しみ、「本からのクイズ」では図書館にあるなぞなぞの本や絵本から17問を出題。最後は来場者全員にささやかなプレゼントが配られ、楽しいひとときを過ごしました。

町民会館2階(ABC研修室)で、子ども読書の日フェスティバルがおこなわれ、事前申込みをした30人が集まりました。

新型コロナウイルスワクチン接種のお知らせ [5月10日時点]

接種費用 無料(全額公費)

追加(4回目)接種を実施します

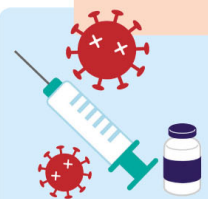

国から、新型コロナウイルスワクチンの追加(4回目)接種を実施する方針が示され、国の方針に従い準備を進めています。
接種を希望する人は、感染症予防などの効果と副反応のリスクについて、正しい知識を持ったうえで接種を判断し、3回目の接種日を確認のうえ、追加接種を受けてください。

対象者 次のいずれかの人

- ・3回目接種を完了した60歳以上の人
- ・基礎疾患を有する18歳～59歳の人
- ・その他新型コロナウイルス感染症にかかった場合の重症化リスクが高いと医師が認める18歳～59歳の人

接種間隔 3回目接種から5か月以上

追加接種回数 1回

使用するワクチンの種類

- ・ファイザー社製ワクチン(コミナティ筋注)
- ・モデルナ社製ワクチン(スパイクバックス筋注)

ファイザー社製ワクチンとモデルナ社製ワクチンの使用が可能です。12歳～17歳の追加接種はファイザー社製のワクチンのみとなり、確保する必要があるため、モデルナ社製ワクチンのみの予約となりますので、ご了承ください。



接種券の発送・予約に関すること

追加(4回目)接種を受ける際には、接種券が必要です。6月中旬より順次接種券を発送します。

3回目接種を完了した60歳以上	6月中旬より順次接種券を発送予定
初回接種時に基礎疾患該当はがきを送付し、3回目接種を完了した18歳～59歳	6月中旬より順次接種券を発送予定
3回目接種を完了した18歳～59歳	往復圧着はがきにて基礎疾患に該当するか記入後、後日接種券を発送予定(基礎疾患該当調査※1)。

※1 基礎疾患該当調査

基礎疾患などの該当確認のため往復圧着はがきを送付します。
該当する人のみ返送していただき、後日、接種券を郵送します(基礎疾患などがない18歳～59歳の人は接種対象ではありません)。

初回接種時に基礎疾患の該当はがきを返送し、新型コロナウイルスワクチン接種の先行接種を受けた人には、はがきは送付せず、接種券を送付します。

初回接種(1・2回目)・追加接種(3回目接種)・小児(5歳～11歳)について

国の方針に基づき引き続き接種を実施しています。予約・問合せは、WEBまたは糸田町新型コロナウイルスワクチンコールセンターにて確認をお願いします。



問合せ 糸田町新型コロナウイルスワクチンコールセンター 電話 26-9050 午前9時～午後5時 ※土・日曜日、祝日を除く

6月1日(水)は「人権擁護委員の日」です。
人権擁護委員は、人権擁護委員法に基づいて、人権相談を受けたり、人権の考えを広めたりする活動をしている法務大臣が委嘱した民間の方々です。
身近な相談パートナーである人権擁護委員が、家庭内の悩みごとや隣近所とのトラブル、いじめや差別などの相談に応じます。相談は無料で、秘密は固く



6月17日(金) 6月17日(金) 午前10時30分～正午 午後1時～午後2時30分
日時 6月17日(金) 午前10時30分～正午 午後1時～午後2時30分
場所 役場内 住民センター 2階 第4研修室
申込み・問合せ 福岡県自立相談支援事務所 電話 44-8631 子ども支援オフィス 電話 44-8612



防災係 もしものときに備えて Vol.69 梅雨の大雨に注意を!

昨年、平年に比べてひと月ほど早い5月11日の梅雨入りでしたが、今年は6月1日ごろの梅雨入りが予想されています。毎年のように梅雨時期、特に梅雨末期には各地で大雨の被害が報道されています。

出水期を迎えるにあたり、大雨に対する備えを確認しておきましょう。

1. 今年の梅雨は? 日本気象協会が発表した3か月予報によると、6月の気温・降水量はともに平年並みの予報です。
2. 何を確認したらいいの?
 - ▶本町が配布しているハザードマップで浸水や土砂災害の危険性がある地域を再確認し、家族で避難経路を話し合っておきましょう。
 - ▶非常持出袋や備蓄用品を確認し、賞味期限(消費期限)がある物は必要であれば入れ替えをおこなきましょう。
3. 梅雨前に側溝の掃除をしましょう! 大雨の時は、大量の水が側溝に流れ込みます。落ち葉やごみが堆積していると水がせき止められ、側溝からあふれ出て、道路の冠水や家屋へ流れ込む恐れがあります。秋から冬にかけて大量の落ち葉が溝の中に落ちてはいませんか?
4. 天気予報やニュースの最新情報に注意! 梅雨時期や台風接近時には天気予報やニュースで最新情報を入手し、早めの対応を心がけましょう。本町でも防災無線などで最新の情報を流していますが、町の指示を待たずに危険を感じたら躊躇せずに避難しましょう。



災害時の対応については「糸田町の防災ガイドブック」を参考にしてください。

◆問合せ 防災管財課 電話 26-1232

◆問合せ 防災管財課 電話 26-1232

◆問合せ 防災管財課 電話 26-1232

掲載している情報は5月現在です。新型コロナウイルス感染症拡大防止の影響で、変更もしくは中止になる場合があります。ご了承ください。開催情報などは問合せ先に連絡をお願いします。



守られますので、気軽に相談ください。
昭和57年から、全校一斉「人権擁護委員の日」特設人権相談所開設事業を実施しており、毎年6月1日前後に、全国各地の公共施設などで特設相談所を開設しています。
※本町では、人権・行政相談日(6月15日(水))と兼ねて開設します。
◆問合せ 人権推進課 電話 26-4024

◆問合せ 人権推進課 電話 26-4024

平成筑豊鉄道からのお知らせ 「大雨だけでなく、列車は動いているかな?」平成筑豊鉄道の運行情報は「九州のりものinfo.com」にてご確認ください。
◆ホームページ http://www.heichiku.net
◆九州のりものinfo.com http://www.norimono-info.com/



無料法律相談会 相続や会社設立、借金、悪質商法などの問題、成年後見など、お気軽にご相談ください。

◆申込み・問合せ 福岡県司法書士会 筑豊相談センター 電話 44-2530 (平日 午前10時～午後4時)



甲種防火管理新規講習

日時 6月22日(水)
午前9時20分〜午後3時50分
6月23日(木)
午前9時〜午後4時30分
会場 田川市民会館
定員 50人
申込期限 6月10日(金)まで
申込方法 申込書に必要事項を記入し、田川地区消防本部予防課まで持参ください(土・日曜日を除く)。



対象 福岡県在住の60歳以上
場所 田川市民会館
参加費 無料
定員 15人
申込期限 7月14日(木)まで
申込み・問合せ 公益社団法人福岡県シルバー人材センター連合会
電話092-1292-11857



オストメイトのための健康教室の開催

日本オストミー協会福岡支部筑豊分会は、人工肛門・人工膀胱を持つ本人(オストメイト)を対象に、快適な日常生活を過ごすため、その他講演会を催します。
※参加費無料、申込み不要です。



刈払機を安全に取り扱うための基礎知識と、操作方法について学びます。また、刈払機取扱作業安全衛生教育修了証の取得を目指せます。
日時 7月28日(木)
午前10時〜午後4時
7月29日(金)
午前10時〜午後3時

刈払機技能講習

刈払機を安全に取り扱うための基礎知識と、操作方法について学びます。また、刈払機取扱作業安全衛生教育修了証の取得を目指せます。
日時 7月28日(木)
午前10時〜午後4時
7月29日(金)
午前10時〜午後3時

「緑化講習会」の受講者募集

日時 7月9日(土)
午後1時30分〜午後4時
場所 飯塚市庄内健康福祉総合センターハーモニー庭木のせんだと管理
募集人員 25人
参加費 無料
申込期限 7月8日(金)まで
申込み・問合せ 福岡県緑化センター管理事務所
電話0943-72-11193
FAX0943-72-11558
(月曜日休館)



職業訓練生募集

科目・定員
CAD/CAM
エンジニア科... 20人
住環境
コーディネーター科: 12人
募集期限 7月7日(木)まで
訓練期間 8月2日(火)〜令和5年1月30日(月)
選考日 7月13日(水) 午前9時〜
申込先 住所を管轄する公共職業安定所(ハローワーク)



放送大学入学生募集

放送大学は、BS放送やインターネットなどで授業をおこなう通信制の大学です。心理学・福祉・経済・歴史・文学・情報・自然科学など約300の幅広い授業科目があり、1教科から学ぶことができます。
働きながら大学を卒業したい、学びを楽しみたいなど、様々な目的で、幅広い世代の人が学んでいます。
たぐいまるく10月入学生を募集しています。詳しい資料を無料で送付いたします。気軽に問合せください。



修士選科生(1年間在学し、希望する科目を履修)
出願期間 6月10日(金)〜9月13日(火)
※インターネット出願も受け付けています。
申込み・問合せ 放送大学福岡学習センター
電話092-1585-13033

福岡県障がい者ITサポート養成講習会

障がいのある人にパソコンなど情報機器の利用を支援するITサポート養成講習会を開催します。
日時 7月〜8月(計5回)
午前10時30分〜午後3時30分
場所 福岡県総合福祉センター(クローバープラザ内研修室)
募集人員 15人
受講料 無料
受講対象者 ①自宅にパソコンがあり現在使用中の人
②4回以上の受講が可能で、受講後パソコンボランティアとして登録後、活動可能な人(スキルアップ研修有)
申込み・問合せ 公益財団法人福岡県身体障害者福祉協会
電話092-1584-16067



税務職員(高等学校卒業程度)募集

令和5年3月までに高等学校または中等教育学校を卒業する見込みの人
その他の受験資格については、国税庁ホームページ(https://www.nta.go.jp)を確認ください。
受付期間 6月20日(月)午前9時〜29日(水)
受信有効 ※受験案内を確認し、申込みはインターネットによりおこなってください。
※受験案内は、国税庁ホームページおよび、田川税務署窓口にて備えています。
試験日
第1次試験 9月4日(日)
第2次試験 10月12日(水)〜21日(金)
インターネット申込みに関する問合せ 福岡国税局
人事第二課試験研修係
電話092-1411-10031



心と体の発達教育相談

子どもの心身の発達について、心配や悩みがある小学校入学前の幼児(3歳〜6歳)の保護者を対象に、教育相談を実施します。専門の相談員が、個別に面談します(ご希望だけ、子どもと一緒に来場してください)。心身の発達や就学などについて、気がかりなことがありましたら、この機会に相談ください。
日時 7月23日(土)〜24日(日)
※時間帯は申込み時に要相談
場所 福岡県教育庁 筑豊教育事務所 2階
相談料 無料
申込方法 教育委員会にある「心と体の発達教育相談申込書」を受け取り、希望日などの必要事項を記入し、6月17日(金)までに提出ください。
申込み・問合せ 福岡県教育庁 筑豊教育事務所
電話0948-125-12603



ひとり親サポートセンター 飯塚フランチ

ひとり親などを対象に、ハローワークと連携した就業支援や養育費相談などをおこなっています。気軽に問合せください。
【パンク(Word)基礎〜応用講習会】
期間 7月14日(木)〜8月18日(木)
※この期間中、火・木曜日の内10日間。
午後1時〜午後4時
場所 福岡県直方総合庁舎
定員 10人 ※託児有
受講料 無料
※教材費などの1000円は自己負担になります。
申込期限 6月23日(木)まで
申込み・問合せ ひろ親サポートセンター 飯塚フランチ
電話0948-21-0390
(月〜金曜日 午前9時〜午後5時)
※毎週土曜日と第1・第3日曜日の午前9時〜午後4時受け付けています(春日センターに転送)。



県民向け介護講座

介護に関心を持っている人など、県民の皆さんを対象に介護講座を開講しています。
開催期間 6月〜令和5年1月
会場 クローバープラザ東棟 4階 介護実習室
講座内容
介護予防講座
介護入門講座
認知症介護講座
テーマ別介護講座
参加費 無料
申込み・問合せ 福岡県社会福祉協議会 福祉・介護研修センター
電話092-1584-13351



翔魂之碑参拝事業
本事業は、田川市伊田山金墓地に眠る、炭坑で働き亡くなられた人々をはじめ、すべての無縁仏の供養をおこなうことを目的としています。今年には新たな取り組みとして、YouTubeでの動画配信をおこないます。郷土の歴史を支えた人々への感謝の念を深める事業として、動画視聴を通して周知いただきたく思います。
発信開始日 6月1日(水)
翔魂之碑参拝事業動画アンケート
今後より良い事業にしたいため、アンケートに協力をお願いします。ご意見や感想をぜひ聞かせてください。
実施期限 6月30日(木)まで
問合せ 公益社団法人田川青年会議所
電話44-6348
(平日 午前10時〜午後4時)



日曜労働相談会

賃金未払い、解雇、職場のハラスメントなど働く上での問題や悩み、疑問に答えます(相談無料・予約不要・秘密厳守)。

賃金未払い、解雇、職場のハラスメントなど働く上での問題や悩み、疑問に答えます(相談無料・予約不要・秘密厳守)。

在宅で介護をされている人、施設で介護に従事されている人、

STOP 不法投棄は犯罪です!
家庭廃棄物・産業廃棄物を決められた場所以外に投棄すると、法律により1,000万円以下の罰金または5年以下の懲役に処されます。不法投棄の現場を見かけた人は、田川警察署または税務町民課 環境衛生係に連絡ください。
田川警察署 生活安全課 電話42-0110
税務町民課 環境衛生係 電話26-1235



やすらぎ

社会福祉協議会では寄せられた一般の募金や、香典返し、赤い羽根共同募金配分金により本町の地域福祉事業をおこなっています。寄付は社会福祉協議会事務局で受け付けています。

寄付・寄贈の受付先

糸田町社会福祉協議会 糸田町社会福祉センター内(役場横)
電話26-4540 FAX26-3666



健康ひろば

kenkouhiroba

日々の暮らしに役立つ健康だより



「厚生労働省・WAM福祉医療機構」からのお知らせ

生活再生相談室(多重債務の相談窓口) (福岡県からの受託事業)

多重・過剰債務や借金、滞納を解消したい、家計の安定を図りたいなどの悩みで、困っている人に、

専門相談員が対応します。相談無料・秘密厳守・個室面談です。

◆相談時間 月～土曜日 午前9時30分～午後6時(祝日も相談可)

※面談には予約が必要です。

◆相談予約先 グリーンコープ生活再生相談室(飯塚市新飯塚21-4)

電話0948-22-5611

◆ホームページアドレス

<http://greencoop-fukuoka.jp/saisei/index.html>

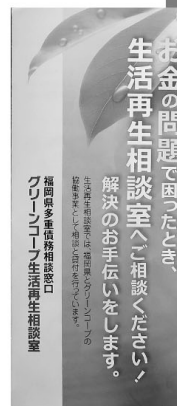

◆年金担保貸付については、3月末で申込受付が終了しました。年金担保貸付制度・労災年金担保貸付制度は、令和2年の年金制度の法律改正により、受け付けが終了しました。現在利用中の人は、従来とまったく同様です。詳しくは左記相談先へ問合せください。

◆相談についての問合せ

1. 借用申込みをした金融機関の窓口
2. 独立行政法人福祉医療機構(年金担保管理課)
電話03-3438-10224

◆家計の支援が必要な人は、地域の自立支援相談機関に相談ください
本町相談機関の問合せは、困りごと相談室 電話44-8631
または、生活再生相談室まで。



「福岡県社会福祉協議会」からのお知らせ

※ 現在、償還などに関する案内を順次郵送しています。借受人の皆さんへ郵送させていただきますので、文書到着後に対応お願いします。

また、今回文書を送付しておりますのは「2月末日までに貸付決定し、3月末日までに送金が完了している人」となります。3月末日までに貸付を申請し、貸付決定となった人、4月・5月・6月のいずれかの月で送金完了となった人については、6月以降に償還などに関する案内を郵送させていただきます。



新型コロナウイルス感染症の影響による一時的な生活資金の特例貸付の償還にかかる案内が順次送付されます。貸付を受けた時期や期間により案内の時期が異なります。

◆問合せ専用窓口

福岡県社会福祉協議会

生活福祉資金特例貸付償還事務センター

電話092-7171817720

(平日午前9時～午後5時30分)

6月4日(土)～10日(金)は「歯と口の健康週間」です

■問合せ 保健センター 電話49-9020

自分の歯の状態は健康ですか？
歯の健康は健康寿命の延伸に繋がります。
ぜひ、この機会に自分の歯について見直してみませんか？



●歯がなくなる原因

- 第1位：歯周病 第2位：う蝕(虫歯)
第3位：破折

歯がなくなる原因の第1位は歯周病です



歯周病とは、歯垢の中にいる菌が繁殖し、歯ぐきと歯の間に入って炎症を起こします。放っておくと、歯が抜けてしまいます。

歯周病は全身の健康と深い関わりがあります。

- ▶糖尿病 ▶肺炎 ▶動脈硬化
- ▶低体重児出産 ▶感染性心内膜炎
- ▶脳梗塞 など

歯周病は歯周病菌やその菌が産生する毒素などが、歯ぐきの毛細血管を通して全身のあらゆる組織に送られ、悪影響をおよぼして起こります。



✓歯周病チェック

- 歯ぐきに赤く腫れた部分がある。
- 口臭がなんとなく気になる。
- 歯ぐきがやせてきたように感じる。
- 歯と歯の間にものがつまりやすい。
- ときどき、歯が浮いたような感じがする。
- 指でさわって、少しグラつく歯がある。
- 歯ぐきから膿が出たことがある。
- 歯をみがいたあと、歯ブラシに血がついたり、すすいだ水に血が混じっている。
- 歯と歯の間の歯ぐきが、鋭角的な三角でなく、うっ血してブヨブヨしている。

1～2つ当てはまった人は、歯周病の可能性が
あります。

3～5つの人は、歯周病が進行している恐れが
あります。

6つ以上の人は、早急な治療
が必要となる可能性があります。

1つでも当てはまった人は、
歯科医院へ一度行くことをオススメします。



●予防をしましょう

1. 歯みがきを1日3回おこないましょう。
2. 喫煙を控えましょう。
3. 歯医者に行って歯石をとりましょう。
(歯石は歯ぐきに隠れて見えていないものもあります)

気になる人は町内歯科医院へ連絡してください。



町内歯科医院

- 諫山歯科医院 電話26-3435
- こじょう歯科医院 電話26-1817
- むらしろ歯科医院 電話26-3454
- 山下歯科医院 電話26-1720

6月 保健センター行事予定

- ◆会場/保健センター
- 7か月児～8か月児健診**
 ♥対象児/令和3年9月4日～10月29日生まれ
 ♥日にち/6月1日(水)
 ♥受付/午後0時45分～午後1時20分
- びよびよ教室(2か月児健康相談)**
 ♥対象児/令和4年3月13日～4月9日生まれ
 ♥日にち/6月9日(木)
 ♥受付/午前9時45分～午前10時
- 1歳6か月児～1歳8か月児健診**
 ♥対象児/令和2年10月26日～12月20日生まれ
 ♥日にち/6月22日(水)
 ♥受付/午後0時45分～午後1時20分
- ◆問合せ 子育て支援課 電話26-1233

新型コロナウイルス感染症の影響にて、健診および教室が変更になる場合があります。駐車場などの混雑が予想されますので、皆さんのご理解とご協力をお願いします。

こころの健康相談窓口日程

- ◆日時 6月17日(金) 午前9時～午後5時
 ※相談は予約制です。まずは保健センターに問合せください。
- ◆問合せ 保健センター 電話49-9020

香典返し
 物故者 寄付者

◇社会福祉協議会
 三角ミズエ 三角 敬治

地域おこし協力隊コラム



こんにちは。地域おこし協力隊の杉尾です。
 先月、おためし地域おこし協力隊が実施され、遠くから来た3人の参加者と一緒に3日間糸田町と田川エリアの地域体験をしました。赤村と大任町も巡り、私もまだ見たことがなかった地域資源を見ることができました。印象に残ったのは道の駅おおう桜街道にある1億円トイレで、想像より豪華でびっくりしました。

屋は無双窯で、ろくろ陶芸体験とそば打ち体験をしました。そばを打つのは初めてで、こね方や水分の量について学びました。約20分で粉と水の材料だけで、そばが出来たのが不思議に思えました。出来上がったそばがとても美味しかったです。無双窯元の長末修次さんが作ってくれた料理も芸術作品のように見えて美しかったです。

最終日は、対話型ワークショップをしました。協力隊として地域の様々な問題にどう向き合っていくか、新しい発見や気づきが沢山あって、とてもいい勉強になりました。

新しく入ってくる予定の糸田町地域おこし協力隊メンバーと、一緒に働くのが楽しみです。

地域おこし協力隊 吉田・杉尾
 電話：23-2017
<http://www.facebook.com/itodaokoshi/>



シリーズ糸田町の文化財のは・な・し 第252話

歴史資料館収蔵品「枡」について

今回は、歴史資料館に収蔵している「枡」を紹介します。なじみのある人もいるかと思いますが、枡は容積を計るものです。一番大きい円筒形のもので1斗枡で、山盛りにならないように擦り切るための棒もついています。



四角い枡は、下が1升枡、上が5合枡です。枡は、大枡・小枡として奈良時代から利用されはじめたそうです。5合は900ccとなります。現代も5合瓶などで枡の単位は使用されています。

要望や感想などがありましたら、教務課 社会教育係(電話26-0038) 担当 岩熊まで。

- 子育て支援室**
 ☆親子ふれあい教室
 ◎6月2日(木)・9日(木)・14日(火) 23日(木)
 ◎午前10時30分～午前11時30分
 ◎子育て支援室(すまいる)
- ☆発育測定・発育相談
 ☆ベビー・キッズマッサージ
 ◎6月10日(金) 午前10時～正午
 ◎6月24日(金) 午後1時～午後3時
 ◎子育て支援室(すまいる)
- ☆親子ぐんぐん教室
 ◎6月16日(木)
 ◎午前10時30分～午前11時30分
 ◎保健センター(多目的ホール)
- ☆親子のびのび教室
 ◎6月30日(木)
 ◎午前10時30分～午前11時30分
 ◎子育て支援室(すまいる)
- ☆マルチ予防講座
 ◎6月20日(月) 午前10時～正午
 ◎子育て支援室(すまいる)
- ☆臨床心理士による子育て相談
 ◎6月17日(金)
 ◎午前10時～午後3時
 ◎子育て支援室(相談室)
- ◆問合せ ◎子育て支援室
 ◎月～金曜日 開室
 ◎午前10時～午後3時
 ◎電話26-14600
- ※新型コロナウイルス感染症防止のため、中止する場合があります。

人権・行政相談日

●日時 6月15日(水) 毎月第3水曜日 午前9時～正午

●場所 住民センター2階 第2・3研修室

●問合せ 人権推進課 電話26-4024

※相談の際は、マスクの着用をお願いします。なお、新型コロナウイルス感染症防止のため、中止する場合があります。

本町の事故件数 4月

▶交通事故 2件(-2)※()内は先月比

▶問合せ 田川警察署 電話42-0110

▶スマホで防犯!「みまもつち」→



税の納期限 6月30日(木)です

◆町県民税 第1期



年金だより 国民年金保険料の追納をおすすめします!

国民年金保険料の免除(全額免除、一部免除)、納付猶予、学生納付特例を受けた期間があること、保険料を全額納めたときに比べ、老齢基礎年金の年金額が少なくなります。

免除を受けた年金額は減額
 免除を受けた期間は、老齢基礎年金の年金額を計算するうえで免除の種類に応じて減額されます。保険料を全額納めたとき

きを1とすると、免除を受けた期間は次のように計算されます。

- 全額免除期間……8分の4
- 4分の3免除期間……8分の5
- 半額免除期間……8分の6
- 4分の1免除期間……8分の7

※納付猶予・学生納付特例の期間は年金の受給資格期間として計算されますが、年金額には反映されません。

※平成21年3月以前の免除期間は、平成21年3月以前の免除期間は、割合が異なります。

10年以内に追納を
 これらの免除を受けた期間については、10年以内であれば保険料を追納して満額の老齢基礎年金に近づけることができます。

保険料の追納は、原則として先に経過した月から順次納付しなければなりません。2年度を過ぎて保険料を追納する場合は、当時の保険料額に経過期間に応じて決められた額が加算されます。保険料を追納するためには、納付書発行の申込みが必要ですので、年金事務所もしくは、役場 健康福祉課に問合せください。

◆問合せ
 ・直方年金事務所 電話0949-220891
 ・ねんきんダイヤル 電話0570-051165
 ・健康福祉課 国民年金係 電話26-1244

ひまわりの種 Vol.11

～男女共同参画週間について～

令和4年度「男女共同参画週間」キャッチフレーズ
「あなたらしい」を築く、「あたらしい」社会へ

6月23日(木)～29日(水)は、男女共同参画週間です。

男女共同参画社会とは「男女がお互いを尊重し合い、職場、学校、家庭、地域などの社会のあらゆる分野で、性別にかかわらず個性と能力を十分に発揮し、喜びや責任を分かち合うことができる社会」のことです。

私たちの人権が尊重され、すべての人が自らの意志によって活躍できる社会をつくるのが大切だと思います。

性別にとらわれることなく、男女が共に能力を発揮できる社会を目指して、男女共同参画について考えてみましょう。

◆問合せ 人権推進課 電話26-4024

月曜句会 吉積漫歩選

満開のさくらはみだす 筑後川
 轉や今日は良き事ありそうな 杉本 みどり
 手作りの草餅太しすぐ賣れて 小宮 ももえ
 朧夜や 里人通ふ 露天風呂 背中ボン
 シヤいな子の入学式で 立花 一枝
 幼稚園ふらふら揺れし 吉田 容子
 初蝶や グランド広し 廃校舎 屋下がり

隣保館俳句教室

建部三由紀選

桜咲く 数多を願ふ 寺社の門
 悲惨なる 戦へ涙 月朧 日高 孝
 春風を受け懸命に 少女駆け 水面を 舞ふ花吹雪 ダム広し 選者 吟

艶やかや 後ろ姿の 春日傘 山下直美
 老夫婦 朝の散歩や 青き踏む 豊福長生
 子供らの 蹴散らし遊ぶ 花筵 久良知 一
 しゃぼん玉 多くの子等と 黄泉の国 長谷部 昭
 日や風に 色を増したる ミモザの黄 口石恭則
 山門を 潜り胡蝶の 信徒めぐ 選者 吟

空き家 募集中!

地域のために その空き家、 リユースしませんか?



そんな人、ぜひ糸田町の
空き家バンク制度を活用ください!

様々な補助金で 活用を助けます!

※詳細につきましてはホームページをご覧ください。

空き家バンクに関する相談は
役場 地域振興課まで 電話26-4025

■ 保険料額の算出方法 ■

個人ごとの保険料は、加入者全員が同じ金額を負担する「均等割額」と、個人ごとの総所得金額等※1に依りて負担する「所得割額」との合計になります。

所得割額 〔総所得金額等－基礎控除額※2〕 ×10.54% (所得割率)	+	均等割額 5万6,435円	=	保険料額 (年額) (10円未満 切り捨て)
--	---	------------------	---	---------------------------------

※注1 「総所得金額等」とは、前年中の「公的年金等収入－公的年金等控除額」、「給与収入－給与所得控除額」、「事業収入－必要経費」などの合計額で、各種所得控除前の金額です。

※注2 「基礎控除額」とは、合計所得金額が2,400万円以下の場合43万円ですが、2,400万円を超える場合は異なります。

■ 令和4年度の保険料軽減 ■

世帯の所得状況に応じて、均等割額を軽減します。

軽減割合 (軽減後の均等割額の年額)	対象者の所得要件 (同一世帯※3内の被保険者および世帯主の軽減対象所得金額※4の合計額)
7割 (1万6,930円)	43万円(基礎控除額) +10万円×(給与所得者等の数－1)※5 以下
5割 (2万8,217円)	43万円(基礎控除額)+28.5万円×被保険者数 +10万円×(給与所得者等の数－1)※5 以下
2割 (4万5,148円)	43万円(基礎控除額)+52万円×被保険者数 +10万円×(給与所得者等の数－1)※5 以下

※注3 「同一世帯」とは、4月1日時点(年度途中で75歳になる人、県外からの転入者などはその時点)の世帯が基準となります。

※注4 「軽減対象所得金額」とは、基本的に総所得金額等と同額ですが、満65歳以上の人の公的年金は「公的年金等収入－公的年金等控除額－特別控除額15万円」となるなど、例外があります。

※注5 下線部の計算式は、同一世帯内の被保険者または世帯主が、給与所得または公的年金等に係る所得を有する場合に適用されます。



後期高齢者医療制度に加入する前日まで、社会保険の被扶養者であった人は所得割額はかかりません。

また、制度加入時から2年間に限り、均等割額の軽減措置(5割軽減)を受けることができます(軽減後の保険料：年額2万8,217円)。なお、均等割額が7割軽減に該当する人は、7割軽減が優先となります。

後期高齢者 医療制度に 加入している 皆さんへ



前年の所得に基づき、令和4年度分の後期高齢者医療保険料額が決定します。保険料額の詳細は、7月に送付予定の「令和4年度後期高齢者医療保険料額決定通知書」でお知らせします。

問合せ

後期高齢者医療
お問い合わせセンター
電話092-651-3111
健康福祉課 後期高齢者医療係
電話26-1241



図書館へ行こう!

図書館(町民会館内)
電話26-0038

■開館時間 午前10時～午後7時
(日曜日・祝日は午後5時まで)

■4月利用状況 貸出人数 424人
貸出点数 2,405点

6月のお休み						
日	月	火	水	木	金	土
			1	2	3	4
5	6	7	8	9	10	11
12	13	14	15	16	17	18
19	20	21	22	23	24	25
26	27	28	29	30		

○は図書館はお休みです

新着図書

<一般書>

- マスカレード・ゲーム 東野 圭吾 / 著
- 剣持麗子のワンナイト推理 新川 帆立 / 著
- 母親になって後悔してる オルナ・ドーナト / 著、鹿田 昌美 / 訳
- 上沼恵美子のおしゃべりクッキング 永久保存版BESTおかず ABCテレビ / 編、辻調理師専門学校 / 編
- “また会いたい”と99%思われる 『人たらし』のコツ100 岡本 康平 / 著



<児童書>

- 香君 上、下 上橋 菜穂子 / 著
- 名探偵コナン ハロウィンの花嫁 青山 剛昌 / 原作、水稀 しま / 著
- 今から身につける「投資の心得」 八木 陽子 / 監修
- 難問すみっこぐらしましがいさがし 主婦と生活社 / 編
- かみはこんなにくちやくちやだけど ヨシタケ シンスケ / 著



新着DVD/CD

<DVD>

- るろうに剣心 伝説の最期編 佐藤 健 ほか / 出演
- 素敵な遺産相続 シャーリー・マクレーン ほか / 出演
- エルミタージュ美術館 ミハイル・ピオトロフスキー ほか / 出演
- BTS, THE BEST BTS / 歌
- Yogini presents ヨガと音楽 JALAN JALAN ほか / 演奏

<CD>

- ディズニー・ベスト 日本語版 東京荒川少年少女合唱隊 ほか / 歌

今月のお薦め本

■ 重曹&お酢
■ 岩尾 明子 / 監修
■ 日東書院本社 / 出版

重曹とお酢を上手に
使って、安心安全で清潔な生活を手に
入れましょう!

読書ボランティア募集中!!

「おはなしの湧泉」では、ボランティア会員を募集しています。絵本が好きな人なら大歓迎☆私たちと一緒に絵本を読んでみませんか?
◆連絡先 図書館 電話26-0038(代)

6月のもよおしもの

■ おはなしの湧泉 読み聞かせ 6月18日(土)・25日(土) 午前10時30分～午前11時
読み聞かせボランティアおはなしの湧泉による絵本の読み聞かせや紙芝居をおこないます。

■ 親と子の絵本たいむ 6月8日(水)・22日(水) 午前10時30分～午前11時
図書館職員による読み聞かせや子育て支援室職員による手遊び歌が楽しめます。
第4水曜日は工作タイムもあります。今月はヤクルト容器のマラカスを作りますよ(*^^*)
あかちゃんが泣いても大丈夫です♪気軽にお越しください。

※読み聞かせや絵本たいむは、館内の利用制限を実施している時は中止になります。

町の人口と世帯数

4月末現在(住民基本台帳より)

世帯数	4,574
男	4,078(1,339)
女	4,561(1,923)
合計	8,639(3,262)

※()は65歳以上

ゴキゲン

6月は衣替えの季節。服の入れ替えをする時に、意気込んで色々と捨ててしまいがちですが、捨てる前に、まずは洗濯して乾かして、お風呂で洗って、お風呂で洗って、お風呂で洗って...
おはなしの湧泉では、ボランティア会員を募集しています。絵本が好きな人なら大歓迎☆私たちと一緒に絵本を読んでみませんか?
◆連絡先 図書館 電話26-0038(代)

北九州国土事務所からのお知らせ

～大雨時には道路情報の確認を～

国道201号の八木山峠・鳥尾峠では、大雨などの異常気象時に土砂崩れなどの災害が発生する恐れがあるため、連続雨量200ミリに達した場合、危険箇所の通行止めをおこなっています。

大雨時には事前に国土交通省北九州国土事務所のホームページで通行止め・雨量などの道路情報を確認してください。

●ホームページアドレス
<http://www.qsr.mlit.go.jp/kitakyu/>(パソコン)



～国道201号 飯塚市八木山地区の夜間交通規制のお知らせ～

国道201号の今井手橋(八木山小学校近く)において、側道橋の架設工事を実施するため、工事箇所を夜間片側交互通行および一時全面通行止めの規制をおこないます。

迷惑をお掛けしますが、ご理解とご協力をお願いします。

●規制期間
6月17日(金)午後10時～18日(土)午前6時
※悪天候などにより通行規制期間を翌日に延期する場合があります。

●規制内容
上記期間は常に片側交互通行をおこない、その内、最大20分程度の全面通行止めを4回おこないます。

●問合せ
国土交通省九州地方整備局 北九州国道事務所 筑豊維持出張所 電話0948-22-7942

KBC1ch+ボタンを押してテレビでチェック!

気になる「糸田町」の情報や、災害情報など、大切な町の情報がリアルタイムで更新!
そのほか、暮らしに役立つ情報も随時発信!

●問合せ 地域振興課 電話26-4025

画家・下川勝さん(糸田町出身)の絵画を鑑賞しませんか

国内外でゴッホや草間彌生などの作品とともに発表展示するなど、目まぐるしい活動を示す下川勝さんの絵画4点が、田川市美術館の企画「新収蔵作品とコレクション展」でユネスコ世界記憶遺産の画家・山本作兵衛らと展示されます。

展示される下川さんの絵画4点中2点を紹介します。この2作品は「立体的なもの」を貼り付ける、結び付けるなどの技法(アサンブラージュ)で制作されたものです。

●観覧料 一般100円、高大生50円、小中生30円
●展示期間 6月9日(木)～7月10日(日)

※6月10日(金)午前中は、下川さんが在館予定です。

●展示場所・問合せ
田川市美術館
電話42-6161



業務改善助成金のお知らせ

生産性向上のための設備投資などをおこない、事業場内の最低賃金(事業場内で最も低い時間給)を30円以上上げた中小企業事業者に対し、その業務改善に要した経費の一部を助成します。

↑詳しくはこちらをご覧ください。

事業場内最低賃金の引上げ額	引上げる労働者数	助成上限額	助成対象事業場
30円以上	1人	30万円	事業場内最低賃金と地域別最低賃金の差額が30円以内および、事業場規模100人以下の事業場
	2～3人	50万円	
	4～6人	70万円	
	7人以上	100万円	

●問合せ 福岡労働局雇用環境・均等部企画課 電話092-411-4763

糸田町 5,000冊販売

一人あたり7冊まで
購入できます

プレミアム地域商品券

有効期限 7月2日(土)~12月31日(土)まで



プレミアム率

30%



販売価格

1冊

10,000円

1,000円券×13枚
計13,000円

事前申込みによる予約販売

- ※6月初旬に、新聞折込みまたは糸田町商工会・役場 地域振興課窓口で配布
- ※応募者多数の場合は抽選

購入希望の人は、はがきを**6月20日(月)まで**に糸田町商工会、役場 地域振興課へ**郵送**(当日消印まで有効)または**持参**ください。

当選者のみに購入引換券を発行(6月下旬頃発送予定)。

■引換販売期間・場所

7月2日(土)~8日(金)
午前9時~午後5時

■糸田町商工会

■役場 住民センター1階

※土・日曜日にも引換販売します

■取扱店舗

事前に登録した事業者

販売総額に達しない場合

7月20日(水)より先着による販売

■場所 役場 住民センター1階
(月~金曜日 午前9時~午後5時)



注意 公共料金、各種金券、切手、タバコ、医療サービス、事業用の経費の支払いなどには使用できません。



16歳以上の人で一人あたり7冊(7万円)まで購入可能です。予約販売の引換のみ同一住所の代理人による購入を可能とします。販売総額に達しない場合の先着による販売は本人による購入に限定。

本人確認および代理人確認のため、運転免許証や健康保険証などの確認ができる書類、住所が同一であると確認できる書類を持参ください。

問合せ 糸田町商工会 電話26-0041 (午前8時30分~午後5時)