

# いとだ

糸田町広報

令和3年  
(2021年)  
**10月**

No.736



## 目次

- |         |                         |      |                         |
|---------|-------------------------|------|-------------------------|
| p.02~03 | まちのトピックス                | p.13 | 社協だより やすらぎ              |
| p.04    | 新型コロナウイルスワクチン接種に関するお知らせ | p.14 | ひまわりの種vol.3・俳句・年金だより など |
| p.05    | 高齢者インフルエンザ予防接種について      | p.15 | 協力隊コラム・文化財のはなし など       |
| p.06~07 | 令和3年度 資産等報告書審査 意見書      | p.16 | 糸田アラカルト                 |
| p.08~10 | くらしの情報館・防災vol.61 など     | p.17 | 図書館・町の人口・編集後記           |
| p.11    | 粗大ごみ収集のお知らせ             | p.18 | 国民健康保険の皆さんへ             |
| p.12    | 健康まつり                   |      |                         |

練習を信じて!1球1球に集中! ●糸田ジュニア卓球クラブと中学校卓球部の奮闘●

この夏開催された大会で、糸田ジュニア卓球クラブの部員が日々の練習の成果を発揮しました。また中学校卓球部3年生高塚保くんは最後の大会で活躍しました。以下結果報告(敬称略)。



高塚 保      林 晃正      中山 心来

中学校卓球部

7月3日 田川市総合体育館

▶田川地区中学校総合体育卓球大会  
男子個人戦 3位 高塚 保

糸田ジュニア卓球クラブ

7月24日 グリーンアリーナ神戸

▶全日本卓球選手権大会カブの部(小学4年生以下)  
男子個人戦 中山 心来 全国大会出場

8月9日 直方市体育館

▶全日本卓球選手権大会カデットの部(13歳以下)  
筑豊地区予選大会  
男子個人戦 優勝 中山 心来  
準優勝 林 晃正  
男子ダブルス戦 準優勝 林 晃正・中山 心来

糸田ジュニア卓球クラブ・部員募集

現在部員12人は平日の夕方、文化会館で練習しています。見学・体験についてはコロナ禍で活動を自粛していることがあります。下記に連絡の上、参加ください。  
◆問合せ 松岡 斐子(代表) 電話090-9403-2103



結婚新生活支援  
補助金



※結婚をきっかけに離職・転職した人や、奨学金を返済中の場合は相談してください

♥問合せ♥  
地域振興課 電話26-4025

幸せな新婚生活をはじめませんか?

結婚をきっかけに新生活を始めるために必要な、住居費と引越し費用の一部を補助します。  
(住居費は、物件購入/賃貸の別を問いません)

- 次のすべてにあてはまれば対象になる可能性があります
- 令和3年1月1日から令和4年3月15日までの間に結婚した(婚姻届を出した)
- 結婚時の年齢が夫婦ともに39歳以下
- 新生活を本町で始めた(住民票も本町にある)
- 夫婦の合計所得が400万円未満
- ほかの公的制度の家賃補助などを受けていない
- 税金、使用料などの滞納がない

住居費&引越し費用の一部を補助

- ◆夫婦ともに結婚時の年齢が29歳以下の場合は、上限金額60万円
- ◆夫婦ともに結婚時の年齢が39歳以下の場合は、上限金額30万円

[注]: 記載以外にも細かな条件などがあります。詳しくは問合せください。

7月11日

糸田城址に城尋常小学校の記念碑建立  
歴史を刻む除幕式



中糸田にある糸田城址の台地で、城尋常小学校の記念碑除幕式が開かれました。森下博輝町長や福澤秀昭教育長、教職員OB、多くの有志が参列しました。

城尋常小学校は町史によると、大正2年4月開校から大正12年8月廃校までの約10年間という短い歴史になります。当時校舎は2棟あり、児童数は386人から638人までに増えています(男女比は約半々)。これは石炭産業が盛んになり、人口が急増したことに関係しています。

この重要な糸田文化遺産を後世へ遺すことを目的とし、町民からなる記念碑建立世話人会の有志を中心に賛同を広く呼びかけ、記念碑の建立まで至りました。また門柱も新たに設置されました。世話人会で尽力された伊藤薫さんは「未長く糸田町の新しい名所となるように願っています」と話しました。

また糸田城址の地に建立する意義を、世話人会の鶴我政利さんは「記念碑は糸田城址とともに多くの皆さんに親しまれることで、文化の香り漂う糸田文化遺産を深く理解することができます」と語りました。

糸田城は、鎌倉時代末期に豊前国守護だった糸田貞義の居城があったとされ、蒙古襲来から防備するための戦略上の拠点だと考えられています。この2つの重要な歴史が折り重なる場所として、本町の歴史と文化を後世に伝えていくことでしょう。

4月29日 保護司として長年の尽力を讃えて

●上田勝治さんが瑞宝双光章(更生保護功労)を受章●

上田勝治さんは、保護司として30年と長きにわたり公務に従事し、犯罪予防活動などに尽力されております。犯罪・非行を犯した人が社会復帰後にスムーズに生活を営めるように、豊かな知識を生かして相談などのサポートをおこなっており、これらの業績が認められ、栄えある受章となりました。

受章について「大変光栄なことであり、謹んで賜りたい」などと感謝の気持ちを表しました。



# 10月1日から 高齢者インフルエンザ 予防接種が始まりました

問合せ 保健センター 電話49-9020

## かかりつけの協力医療機関で接種できます

高齢者のインフルエンザ予防接種は、田川市郡内の協力医療機関および福岡県医師会に加入している協力医療機関で受けられます。**まずは、かかりつけ医に相談してください。**

インフルエンザは、ウイルスに感染することによって起こります。流行は初冬から春先に見られて、インフルエンザにかかった人の咳やくしゃみに含まれているウイルスや、空気中にただよっているウイルスを吸い込むことによって感染します。予防はもちろん大切ですが、ウイルスが体内に侵入してきてもやっつけることができる、丈夫なからだをつくっておくことも重要です。栄養や休息をしっかりととりましょう。

## 65歳以上の皆さんへ

高齢者の人がインフルエンザにかかると、肺炎などの合併症を起こしやすく、重症化しやすくなります。これを防ぐには、インフルエンザの予防接種を受けることも有効な手段です。満65歳以上の人を対象に予防接種法に基づく接種が受けられます。日頃、体の状態を診てもらっている医療機関で接種してください。

## 接種期間

10月1日(金)～令和4年3月31日(木)

## 対象者

- ①接種日において満65歳以上で接種を希望する人。
- ②60歳以上65歳未満であって、心臓、じん臓または呼吸器の機能に自己の日常生活活動が極度に制限される程度の障がいや、またヒト免疫不全ウイルスにより免疫の機能に日常生活がほとんど不可能な程度の障がいを有する人。

※上記以外の方は、任意接種(全額有料)になります。

## 接種料金

高齢者1人1回限り……1,000円

※ただし、生活保護受給者については無料です。  
※2回目は任意接種となりますので全額自己負担です。

## 接種の際は本人証明として 下記の提出が必要です

1. 健康保険証、運転免許証、介護保険証、そのほか本人確認ができるもの。
2. 左記②の該当者は身体障害者手帳。
3. 生活保護受給者は医療受給券(診療依頼書)を必ず提出してください。

# 新型コロナウイルス ワクチン接種に関するお知らせ

本町は9月で集団接種を終了しました。今後、接種を希望する人は、医療機関(糸田町立緑ヶ丘病院・庄野医院)でファイザー社製のワクチンによる個別接種となります。



## 接種場所・日時

**場所** 糸田町立緑ヶ丘病院  
※15歳以下の人可能

**日時** 火・木曜日  
午後2時～午後4時  
※祝日の場合は変更します。



**場所** 庄野医院  
※15歳の人可能

**日時** 月・火・金曜日  
午後2時30分～午後4時 ※祝日は除く

**受付** 午後2時20分～午後4時

※11月以降は月・金曜日に変更します(時間の変更はありません)。

## 予約方法

### WEB予約 -24時間対応-

予約とキャンセルは、接種日の3日前までおこなえます。

右のQRコードまたは下記URLから、画面の指示に従い予約してください。

<https://jump.mrso.jp/406040/>



※接種券番号が必要です。接種券を用意してください。

## 電話予約

糸田町新型コロナウイルスコールセンター

- ◆電話0947-26-9050 ※土・日曜日、
- ◆受付時間 午前9時～午後5時 祝日は除く



※病院へ直接問合せしても、予約はできませんのでご注意ください。

問合せ 糸田町新型コロナウイルスコールセンター 電話26-9050 午前9時～午後5時 ※土・日曜日、祝日は除く

## 6 改善要望

- 資産等報告書記入については年々改善されているが、基本的な事についての誤記や記入漏れが目立ったことから記載要領を参考に記載する。
- 一定額を超えて保有する現金(100万円以上)は資産等報告書に記載するよう条例の整備を求める。
- 資産については、町内外問わず保有している固定資産の評価額を記載することとし、新たに取得した固定資産については取得金額を備考欄に記載し、取得原因と用途についても記載する。
- 個人所有名義の動産については、個人用か事業用かを問わず、資産等報告書に記載する。
- 借入金が多額にある場合は備考欄に用途を記載する。
- 事業所得、農業所得等については、収支計算書等の写しを添付する。
- 株式等の配当金及び資産の売却金についても収入欄に収入金額を記載する。
- 新たに取得した不動産、動産等については、取得後の直近の資産等報告書に漏れなく記載する。

## 8 資産等報告書記載事項一覧表【資産等の総額並びに年間収入額】

「土地・建物」 価格は固定資産税課税評価額とする。共有の場合は、本人の持分に換算した。  
 「預貯金」 普通預金及び定期預金とする。  
 「有価証券類」 株式・有価証券とも時価総額又、信託については、価格。不明のときは額面総額。

(単位：万円)

役職	氏名	土地建物	預貯金	有価証券類	その他	計	借入金	年間収入額
町長	森下博輝	860	184	0	300	1,344	166	1,194
	(配偶者)	385	1,225	0	310	1,920	166	1,803
教育長	福澤秀昭	2,746	138	0	490	3,374	0	910
	(配偶者)	0	163	0	0	163	0	92
議長	井手元正人	2,082	1,323	0	56	3,461	0	1,509
	(配偶者・家族)	5,873	1,902	0	0	7,775	0	1,376
副議長	中原詔蔵	562	213	0	78	853	193	611
	(配偶者)	0	20	0	3	23	0	109
議員	田中隆之	405	1	0	70	476	812	424
議員	村上秀二	0	105	0	110	215	0	552
	(配偶者)	183	208	0	0	391	0	105
議員	早麻章三	1,598	5,813	4,056	3,679	15,146	0	713
	(配偶者・家族)	189	1,163	60	140	1,552	0	690
議員	竹田照美	968	535	0	833	2,336	296	555
	(配偶者)	0	48	0	320	368	0	126
議員	山田陽一	0	213	0	630	843	0	483
	(配偶者・家族)	559	10	0	0	569	0	604
議員	谷口輝昭	418	210	0	333	961	50	500
	(配偶者・家族)	0	63	0	0	63	0	249
議員	小嶋康子	0	45	5	0	50	0	368
	(配偶者・家族)	527	115	0	118	760	255	1,146
議員	松瀬征行	2,207	2,440	194	205	5,046	0	678
	(配偶者)	161	1,214	1,090	0	2,465	0	230
議員	城島信幸	700	727	0	541	1,968	41	886
	(配偶者・家族)	0	291	0	0	291	0	286
議員	谷口健次郎	0	0	0	0	0	0	416

(注) その他は、動産、ゴルフ会員権、貸付金の合計です。

## 7 政治倫理審査会の委員名簿

氏名	区分	備考
松尾 静二	税理士	会長
田代 裕	商工会	副会長
大間 京介	弁護士	委員
松岡 忠文	町民	委員
坂田 玲子	町民	委員
藤本 恵美香	町民	委員
松本 由美子	町民	委員

※【資産等報告書】の閲覧について  
 ◎提出された資産等報告書及び意見書は、町民は、開庁時間内であればいつでも閲覧できます。  
 ◆問合せ 総務課 電話26-1231

# 令和3年度 資産等報告書審査 意見書

糸田町政治倫理条例により、町長等及び町議会議員の「資産等報告書」に対して、政治倫理審査会より「意見書」が提出されましたので、その内容をお知らせいたします。

## 1 資産等報告書の提出状況及び記載状況

- 資産等報告書提出義務者
  - 糸田町政治倫理条例第5条に定める資産等報告書提出義務者の町長・教育長及び議員12名の計14名は、令和3年5月31日までに資産等報告書を提出した。
  - 上記に係る提出義務者の配偶者12名及び被扶養者又は同居の親族10名の計22名の資産等報告書も全員提出した。
- 資産等報告書の記載状況  
 下記の資産等報告書記載事項一覧表参照

## 2 審査の経過

当審査会は、令和3年7月26日から4回にわたって資産等報告書の審査を行った。  
 なお、審査の日時及び概要は、次のとおりである。

### ◆開催日時・場所

- 第1回 7月26日(月) 午後1時30分～  
糸田町住民センター 研修室
- 第2回 8月2日(月) 午後1時30分～  
糸田町住民センター 研修室
- 第3回 8月6日(金) 午後1時30分～  
糸田町住民センター 研修室
- 第4回 8月17日(火) 午後1時30分～  
糸田町住民センター 研修室

### ◆審査の概要

- 審査方法等の基本事項確認
  - ・審査会の日程及び審査方法
- 書面審査
  - ・平成29年度から令和3年度までの5年間の全項目との比較対照
  - ・資産等報告書の記載事項を精査
- 疑問点等の審査
  - ・照会内容に対する回答の審査
- 審査全般を通じた意見集約
  - ・意見書の審議決定
  - ・意見書の提出方法及び時期

### ◆意見書提出 8月31日(火)

## 3 審査の方法

令和3年7月26日、第1回会議において決議した方針に基づき、次のとおり資産等報告書の審査を行った。

- 平成29年度から令和3年度までの5年間の比較表を提出者ごとに作成し、審査の効率化を図った。
- 記載内容が前年と顕著な違いのある項目及び収入(給与、報酬、事業所得等)、資産の取得、税等の納付状況を重点に精査した。

- 資産等報告書の内容に疑問点が生じたときは、提出義務者に照会を行い、その回答を得て精査した。

## 4 審査の結果

- 資産等報告書提出義務者総数36名のうち、7名について9件の照会を行い、いずれも期日までに回答がなされた。
- 照会内容の多くは、誤記又は記載漏れによるものであった。
- 今回の審査では、資産等の不当な増減は見当たらず疑問点についても照会による回答によって解消された。

## 5 付属意見

- 資産等報告書の審査は、今回が24回目であり、記載内容については毎年意見書での指摘によって改善されている。
- 住宅新築資金等貸付金について、下記議員の重疊的債務引受分については、分割返済されているものの、未だ返済が滞っていることは遺憾であり、早期返済に向けてさらなる取組みを強化し、なお一層の努力を要望する。

重疊的債務引受人	債務引受日	貸付月日	貸付額	滞納額(元利計)	備考
A議員	H16.3.8	S57.8.9	6,200,000円	6,374,484円	25年償還
	H16.3.8	H5.9.20	1,600,000円	1,750,014円	25年償還

※重疊的債務引受：  
 引受人が、従来債務者と同じ内容の債務を併存的に引き受け、従来債務者もそのまま債務を負担すること。

- 税等の納付状況については、下記議員において多額の滞納があるが、今年中には完済が予定されており、今後においても確実な回収を要望する。

種類	滞納者	過年度分滞納額	2年度分滞納額	合計額
町県民税	A議員	0円	180,000円	180,000円
固定資産税	"	0円	51,100円	51,100円

- 資産等報告書の提出にあたっては下記の点に留意していただきたい。

- 確定申告書や課税明細書の写し等裏付けとなる関係資料を添付する。
- 今年度の照会内容は、次年度の資産等報告書作成時の参考にする。
- 前年度と比較し、記載内容に顕著な違いがあるときは、備考欄に経緯を具体的に記入する。
- 報酬並びに給与の収入について複数から支払いがあった場合、個別に内訳を記載する。
- 固定資産については、町外に保有している分についても資産等報告書に記載する。

くらしの情報館について
掲載している情報は9月現在です。新型コロナウイルス感染症拡大防止の影響で、変更もしくは中止となる場合があります。ご了承ください。



「第30回合唱フェスティバル」中止のお知らせ

新型コロナウイルス感染症拡大防止のため、今年度の開催は中止します。
問合せ 教務課 社会教育係
電話26-0038

八木山バイパスの工事による夜間通行止めのお知らせ

国道201号八木山バイパス(鳴淵ダム入口交差点〜穂波東1C)の区間において、集中工事(道路の維持管理工事および交通安全対策工事)に伴う夜間通行止めをおこないます。
日時 11月8日(月)〜21日(日)
午後10時〜午前5時
※この期間内で10日間程度(2日予備日)になります。詳しくは、問合せください。

自衛官採用試験などのお知らせ



【自衛官候補生(任期制自衛官)】
受付期限 11月10日(水)まで
試験日(予定) 11月20日(土)または21日(日)
【防衛大学校(幹部自衛官)】
受付期限 10月27日(水)まで
試験日(予定) 11月6日(土)および7日(日)
※試験に関する詳細は、問合せください。

【自衛官募集説明会案内】

自衛隊福岡地方協力本部飯塚地域事務所では、説明会を随時開催しております。都合に合わせて、個別説明や出張説明も可能です。気軽に問合せください。

第3回消防整備士試験

試験日 12月19日(日)
試験会場・試験種類
福岡大学
(特類、第1類〜第5類)
西南学院大学
(乙種(第1類〜第7類))
福岡県立大学

※通行止めの際は、国道201号(八木山峠)・県道60号・県道435号に迂回をお願いします。

問合せ

国土交通省 北九州国道事務所
筑豊維持出張所
電話0948-22-7942

自賠責保険・自賠責共済のお知らせ



忘れていませんか?
「自賠責保険・自賠責共済」
交通事故による死者数は、年々減少傾向にあるものの、国民の誰もが交通事故の被害者にも加害者にもなり得えます。

交通事故は車社会の負の部分であり、被害者と加害者に悲惨な結果をもたらすものです。自賠責保険・共済は、加害者の賠償責任を担保することで、被害者の基本的な賠償を保障する制度であり、被害者の救済を目的としています。

自賠責保険・共済未加入での運行は法令違反です

万一の自動車事故の際の基本的な対人賠償を目的として、自動車損害賠償保障法に基づき、自動車に加入が義務付けられています。

問合せ

国土交通省 九州運輸局
福岡運輸支局輸送部門
電話092-673-1191

令和3年度 被爆者二世健康診断



原爆被爆者二世の人で希望者を対象に無料で健康診断を実施しています。

期間

10月1日(金)〜令和4年2月28日(月)
※土・日曜日、祝日、年末年始を除く

場所

ふくおか公衆衛生推進機構
電話092-761-2544
(ほか42医療機関)

※詳しくは、問合せください。

問合せ

福岡県がん感染症疾病対策課
難病等助成係
電話092-643-3267

福岡県麻薬・覚せい剤・大麻乱用防止月間

10月1日(金)から11月30日(火)までの2か月間は、福岡県麻薬・覚せい剤・大麻乱用防止月間です。

麻薬、覚せい剤、大麻、シンナーおよび危険ドラッグなどの乱用は、乱用者個人の心身を蝕むばかりでなく、各種犯罪の誘因となるなど、周りの人の社会生活に著しい弊害をおよぼします。薬物乱用問題に対する認識を高め、薬物乱用を絶対に許さない社会環境をつくりましょう。

問合せ

福岡県保健医療介護部
薬務課麻薬係
電話092-643-3287

防災係 もしものときに備えて Vol.61 ペットの防災対策

1 避難時のペット管理は飼い主の責任

災害時、飼い主はペットと共に行動することが原則です。ただし、大型の動物や専用の飼育施設が必要なものは、預け先をあらかじめ準備しておきましょう。



ペットを残したままの避難は、ペットが逃げ出して野生化する可能性があります。ペットの安全確保のためにも、飼い主は責任をもってペットの管理について考えておきましょう。

2 出発前の準備

- ①小型犬や猫、小動物などはキャリーバッグやケージに入れる。
②ケージに入らないものは、リードをつけ首輪が緩んでいないか確認する。
③同行避難する場合、ペットの持出チェックリストを作成しておく。

動物用持出チェックリスト

- フード、水、容器 □ワクチン接種状況
□首輪、リード □ペットシート
□猫用トイレおよび砂 □タオル、ブラシ
□玩具など

3 本町のペット対策

本町では、ペットの同行避難所として小学校および中学校を準備するようになっていますが、避難前に防災管財課で確認をお願いします。

ケージの備蓄には限りがあるため、持参できる人は持参してください。また、ペットの食事、トイレ用品は各自で持参してください。避難所では、居住スペースとペット保管場所は区別されるため、同一場所で過ごすことはできません。

風水害に備え「糸田町ハザードマップ」で再確認しておきましょう。

防災活動については「糸田町の防災ガイドブック」を参考にしてください。

◆問合せ 防災管財課 電話26-1232

書面申請方法

受付期間 10月12日(火)〜21日(木) (当日消印有効)
〒812-0034
福岡市博多区下呉服町1-15
ふくおか石油会館3階
一般財団法人
消防試験研究センター
福岡県支部



電子申請方法

受付期間 10月9日(土)〜18日(月)
一般財団法人
消防試験研究センター
ホームページアドレス
https://www.shoubo-shiken.or.jp/
※受験願書および受験案内は、田川地区防災協会(田川地区消防本部内2階)で配布しています。



問合せ

一般財団法人
消防試験研究センター
福岡県支部
電話092-282-2421



職業訓練生募集

離職などで再就職を希望する人を対象に、専門的知識や技能を学ぶため、6か月間の職業訓練を実施しています。

練を実施しています。

科目・定員

ものづくり溶接科...15人
12月1日(水)〜
令和4年5月31日(火)

受講料 無料

※教科書・作業服などの費用は自己負担。

募集期限 11月10日(水)まで

選考日 11月17日(水) 午前9時〜

託児施設 申込み時に当センターへ相談してください。

申込先 住所を所轄する公共職業安定所(ハローワーク)

問合せ ポリテクセンター飯塚
電話0948-22-4988



令和4年度 施設内職業訓練生の募集

選考日 11月16日(火)
募集期間 10月8日(金)〜11月5日(金)

小竹校募集科

プログラム設計科・自動車整備科・機械加工エンジニア科・建築科・塗装科・介護サービス科
田川校募集科
電気工事科・自動車整備科



空き家の相談会

県内の空き家や持ち家に住まない人を対象に、空き家の活用などに詳しい専門の相談員や各種専門家などが、空き家や住まいの終活に関する相談会を実施します(空き家の売買・賃貸に関することや相続に関する空き家の活用方法に関する空き家の税金に関するなど)。
※事前予約制
日時 11月10日(水)
午前11時〜午後4時
場所 田川市役所本庁舎
1階 大会議室

対象者

①県内にある空き家所有者(県外居住者も可)
②持ち家(空き家予備軍)の所有者

定員 最大14組

申込み・問合せ

福岡県空き家活用サポートセンター
電話092-1726-6210



# 粗大ごみ収集のお知らせ

問合せ 税務町民課 環境衛生係  
電話26-1235

## 収集する粗大ごみ

- ◆家電製品類  
(家電リサイクル製品以外)  
ステレオ、レンジ、掃除機など
- ◆家具寝具類  
タンス、机、ベッド、布団(2枚1組)、カーペットなど
- ◆その他  
自転車、乳母車、ストーブ、バッテリー、木、トタンなど



## 家電リサイクル法により

- ◆次のものは収集できません  
(ブラウン管式・液晶式・プラズマ式)
- ・テレビ
- ・冷蔵庫および冷凍庫
- ・洗濯機および衣類乾燥機
- ・エアコン
- ・パソコンのデスクトップ本体
- ・ディスプレイ(ブラウン管式、液晶式)
- ・ノートブックパソコン

## 留意点

- 1) 木は直径10cm以内、長さ1m以内に切って出してください。
- 2) トタン類は、5枚以内を一束にしてひもなどで結んで出してください。
- 3) 建設廃材(倉庫、物置、塀など工作物の除去に伴って生じた木材、ブロック、コンクリート破片など) やバイクおよび自動車部品(タイヤなど) などは収集対象になりません。
- 4) 粗大ごみでも、簡単に壊して燃やせるものは小さくするなど工夫して「燃えるごみ」で出すこともできます。
- 5) 収集予定日1日間で収集できない場合、その翌日になります。
- 6) 粗大ごみ専用シールを貼る際は、貼る部分の汚れを取り、収集日の朝に貼りましょう。収集時にシールがはがれていれば収集できません。



粗大ごみ収集計画表		
	有限会社 糸田清掃 電話26-0917	糸田町環境整備 電話26-2555
収 集 日	11月6日 第1土曜日	宮床、宮床団地、自由ヶ丘、貴船
	11月13日 第2土曜日	中糸田、下糸田、上糸田、宮川二、北区
	11月20日 第3土曜日	原、宮川一、打越
	11月27日 第4土曜日	南糸田、鼠ヶ池、木の実、サンヒルズ、グリーンヒルズ、ピースフルハイツ、桃山



粗大ごみは1点につき必ず1枚粗大ごみ専用シールを貼って出してください。  
なお、専用シールがはがされる事案が発生していますので十分気をつけてください。

### 困りごと無料巡回相談会

相談員が本人とその家族の困りごとをお聞きし、解決に向けて一緒に考え、必要な支援・手続きに繋ぐなどの相談支援をおこないます。生活全般、子育てや家族の悩みがある人は、気軽に相談してください。  
※要予約のため、事前に連絡してください。

◆日時 10月21日(木)  
午前10時30分～正午  
午後1時～午後2時30分

◆場所 役場内 住民センター 2階 第4研修室

◆申込み・問合せ 福岡県自立相談支援事務所  
電話44-86631  
子ども支援オフィス  
電話44-86612

### 「運命の出会い」応援します!

福岡県では、結婚を希望する独身の方々を応援する企業・団体を「出会い応援団体」として登録し、パーティーやバスツアーなどの出会いイベント情報をメールマガジン「あかい糸めーる」で配信しています。

◆対象者 おおむね60歳以上の就業希望者

◆参加費 無料

◆参加人数 50人

※1時間に12人程度の入場制限します。

◆申込み・問合せ 福岡県70歳現役応援センター  
電話0948-21-6032

### 第26回「つり革オーナー募集」

あなたのメッセージを乗せて走りまわります!

平成一築豊 鉄道では、キャラクター「ちくま」をデザインしたつり革にメッセージを書き込み、1年間オーナーとなつていただく「ちくまのつり革オーナー」を募集しています。

◆募集期間 10月1日(金)～11月30日(火)

◆オーナー入会金 1本 5000円(税込)

◆メッセージ文字数 2行24文字まで

◆特典 会員特別記念乗車券(1日フリーきっぷ) 1枚、会員証進呈

◆問合せ 平成一築豊鉄道 本社 営業企画課  
電話22-10000  
(受付時間 平日午前9時～午後5時30分)

### 「へいちくネット」ホームページ

<http://www.heichiku.net>

### 第25回上野焼「秋の窯開き」

特価品の販売・展示などをおこないます。ほかにも「ふれあい市」と「茶房あがの」とのコラボ企画として、店で対象の商品を購入した人限定で、上野焼の器をプレゼントします。

◆日時 10月29日(金)～31日(日) 午後2時～

◆場所 上野焼陶芸館

◆問合せ 福岡県役場 まちづくり総合政策課 電話22-7766

### STOP 不法投棄は犯罪です!

家庭廃棄物・産業廃棄物を決められた場所以外に投棄すると、法律により1,000万円以下の罰金または5年以下の懲役に処されます。

不法投棄の現場を見かけた人は、田川警察署または税務町民課 環境衛生係に連絡してください。

◆田川警察署 生活安全課 電話42-0110  
◆税務町民課 環境衛生係 電話26-1235

### 「中退共」は中小企業が加入しやすい国の退職金制度です。

◆掛金は金額非課税でお得! 節税に加え、手数料もかかりません。

◆社外積立でラクラク管理! 管理や運用の手間がかかりません。

◆掛金は金額非課税でお得! 節税に加え、手数料もかかりません。

※パートタイマーの人も加入できます。

※ほかの退職金・企業年金制度などとのポートフォリオも可能です。

詳しくは、ホームページ(<http://chutaiko.taisyokukin.go.jp/>)を確認ください。

◆問合せ 独立行政法人 勤労者退職金共済機構 中小企業退職金共済事業本部  
電話03-6907-1234

# やすらぎ

社会福祉協議会では寄せられた一般の募金や香典返し、赤い羽根共同募金配分金により糸田町の地域福祉事業をおこなっています。寄付は社会福祉協議会事務局で受け付けています。

### 寄付・寄贈の受付先

糸田町社会福祉協議会 糸田町社会福祉センター内(役場横)  
電話26-4540 FAX26-3666



## 赤い羽根共同募金活動がはじまります ～じぶんの町を良くするしくみ～



10月1日から12月末まで赤い羽根共同募金運動が始まり、啓発活動をおこないます。一人ひとりの小さな力が集まると大きな力になります。今年の戸別募金は、10月中旬以降に案内します。応援よろしくをお願いします。

コロナ禍の中、無理のない範囲でのご協力をお願いしています。  
募金箱は、社会福祉センターに設置しています。

## 国立県営 福岡障害者職業能力開発校 令和4年度 訓練生募集 ～あなたの未来へサポート～



電話 093-174-1154  
FAX 093-174-1134

または、福岡障害者職業能力開発校まで。

※詳しいことは、最寄りのハローワーク(公共職業安定所)に問合せください。

募集書類は、ハローワークにあります。

◆応募手続  
住居地を管轄するハローワーク(公共職業安定所)で職業相談の上、入校願書、健康診断書を提出してください(応募書類は、ハローワークにあります)。

※身体障がい、知的障がい以外の人は相談してください。

◆応募資格  
次の条件を満たしている人で、就職の意思を有し、訓練など健康面で集団生活に支障のない人(介助支援がある場合は相談してください)。

## SDGs普及促進活動の協力をしています

### SUSTAINABLE DEVELOPMENT GOALS



SDGsの国内実施を促進し、より一層の地方創生につなげることを目的に、官民連携の場として、内閣府が地方創生SDGs官民連携プラットフォームを設置しています。本会は会員登録をし、小地域活動を通じて、地方創生SDGs活動の普及促進に協力しています。  
※SDGsとは、持続可能な開発目標(SDGs)に係る施策を実施することです。

骨密度測定

体組成測定

栄養相談

血管年齢測定

脳の健康チェック

福岡県認知症医療センター 見立病院

ココモチェック

事前予約必要



11月5日(金)  
午前9時～  
午後3時

# 健康まつり

今年の健康まつりも新型コロナウイルス感染症の状況を踏まえ、昨年と同様に規模を縮小し開催します。参加は町民の人のみとなります。参加にあたっては3密をさけるため、人数制限をおこない、マスクの着用、手指消毒、検温をおこないます。

参加にあたってご不便をおかけしますが、ご協力をお願いします。

### 定員

午前 70人程度  
午後 70人程度

※申込み数が定員を超えた場合抽選となります。

### 申込期間

10月12日(火)～  
29日(金)  
(平日午後5時15分まで)  
※土・日曜日は休館のため申込みできません。

### 申込み・問合せ

保健センター窓口、  
または電話で申込み  
電話49-9020

健康まつりは新型コロナウイルス感染症拡大により内容の変更・中止する場合があります

## 10月保健センター行事予定

◆会場/保健センター

- 7か月児～8か月児健診**  
 ♥対象児/令和3年1月2日～3月5日生まれ  
 ♥日にち/10月6日(水)  
 ♥受付/午後0時45分～午後1時20分
- びよびよ教室(2か月児健康相談)**  
 ♥対象児/令和3年7月11日～8月14日生まれ  
 ♥日にち/10月14日(木)  
 ♥受付/午前9時45分～午前10時
- 1歳6か月児～1歳8か月児健診**  
 ♥対象児/令和2年1月27日～4月26日生まれ  
 ♥日にち/10月27日(水)  
 ♥受付/午後0時45分～午後1時20分
- ◆問合せ 子育て支援課 電話26-1233

新型コロナウイルス感染症の影響にて、健診および教室が変更になる場合があります。駐車場などの混雑が予想されますので、皆さんのご理解とご協力をお願いします。

### こころの健康相談窓口日程

- ◆日時 10月15日(金) 午前9時～午後5時  
 ※相談は予約制です。まずは保健センターに問合せください。
- ◆問合せ 保健センター 電話49-9020

香典返し	
◇社会福祉協議会 倉智 英彦 倉智 浩子	物故者 寄付者
初盆返し	
◇下糸田行政区 有光ウラ子 原 恭子 ◇下糸田融和会 有光ウラ子 原 恭子 ◇社会福祉協議会 河野スエ子 原 法久 匿名 1件	物故者 寄付者

## 地域おこし協力隊コラム



本町に着任して1か月が経ちました。糸田町地域おこし協力隊の杉尾マイです。

8月は定住の準備で忙しかったです！暑い中、汗だくになって自転車通勤をしていました。携帯電話の契約をしたり、銀行口座開設をしたり、車を買ったり、暮らしが整うまで時間がかかりましたが、徐々に生活が安定してきました。一人暮らしも初めてなので日々学ぶことばかりです。とても親切にしてくださる皆さんのおかげで、少しずつ仕事に慣れてきました。

今月はイラストの作業を始めました。ペンタブレットとパソコンのソフトで本町のPRになるような絵を描いています！厳しいコロナ禍の中でできる活動は限られていますが、これからもイラストを描き続け、皆さんと関わっていく機会を楽しみにしています！

地域おこし協力隊  
吉田・杉尾  
電話：23-2017  
http://www.facebook.com/itodaokoshi/  



### 子育て支援室 10月のイベント

- ★親子ふれあい教室  
◎10月14日(木)・19日(火)・28日(木)  
◎午前10時30分～午前11時30分  
◎子育て支援室(すまいる)
- ★発育測定・発育相談  
◎10月13日(水) 午前10時～正午  
◎10月22日(金) 午後1時～午後3時
- ★ベビー・キッズマツサージ  
◎10月13日(水) 午前10時～正午
- ★親子ぐんぐん教室  
◎10月7日(木) 午前10時～正午  
◎保健センター(多目的ホール)
- ★親子のびのび教室  
◎10月11日(月) 午前10時30分～午前11時30分  
◎保健センター(多目的ホール)
- ★臨床心理士による子育て相談  
◎10月8日(金) 午前10時～午後3時  
◎子育て支援室の横 相談室  
◎子育て支援室  
◎月々金曜日 開室  
◎電話26-14600  
◎午前10時～午後3時

※新型コロナウイルス感染症防止のため、中止する場合があります。

## シリーズ糸田町の文化財のはなし 第244話

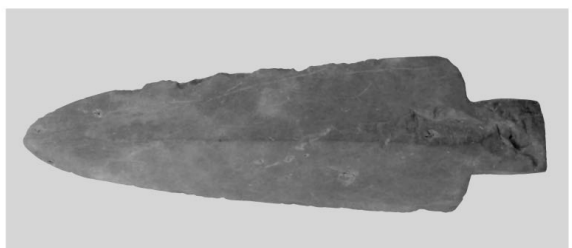
### 宮山遺跡出土の磨製石剣について



今回紹介するのは、宮山遺跡出土の磨製石剣です。平成7年の発掘調査で、深さ1.7mの土壌の中から出土しました。この磨製石剣は、最大長13cm、幅3.8cm、重量は56gあります。全体的にはとても丁寧に研磨を施していますが、先端部分には使用後と考えられる荒い砥石で研磨した痕が残っています。

時代的には弥生時代前期から中期のものになります。飯塚市のスタレ遺跡では、人骨に石剣とみられる石製武器先端部が突き刺さった状態で出土しています。このことから、実際に武器としても用いられたと見られています。

ご意見・ご感想・ご要望などがありましたら、教育委員会 社会教育係(電話26-0038) 担当 岩熊まで

## 人権・行政相談日

●日時 10月20日(水) 毎月第3水曜日 午前9時～正午

●場所 住民センター 2階 第2・3研修室

10月18日(月)から24日(日)までは「行政相談週間」です。

年金や道路、福祉など、役所の仕事について困っていることはありませんか。

行政相談委員は、住民の皆さんの身近な相談相手です。相談は無料で、秘密は守られます。気軽に相談してください。

なお相談の際は、新型コロナウイルス感染症拡大防止のため、マスクの着用および来場前の検温をお願いいたします(発熱などの症状がある人の来場はお断りさせていただきます)。

◆問合せ 人権推進課 電話26-4024

※相談の際は、マスクの着用をお願いします。なお、新型コロナウイルス感染症防止のため、中止する場合があります。

## 本町の事故件数 8月

▶交通事故 3件(±0) ※( )内は先月比

▶問合せ 田川警察署 電話42-0110

スマホで防犯!「みまもっち」→ 

## 税の納期限 11月1日(月)です

◆町民税 第3期  
 ◆国民健康保険税 第4期

## 年金だより

### あなたの年金 簡単便利な「ねんきんネット」で!

「ねんきんネット」とは、インターネットを通じて自身の年金の情報を手軽に確認できるサービスです。24時間いつでもどこでも、パソコンやスマートフォンから自身の年金情報を確認することができます。

◆「ねんきんネット」でできること

- 最新の年金記録の確認
- 将来受け取る年金見込額の確認
- ねんきん定期便や年金振込通知

書などのダウンロードなど  
 利用の際は「ねんきんネット」への登録が必要です。

※詳しくは、日本年金機構のホームページまたは、ねんきん定期便・ねんきんネットに関する専用ダイヤルに問合せください。

◆問合せ  
 ・専用ダイヤル 電話0570-058-555  
 ・直方年金事務所 電話0949-22-0891  
 ・健康福祉課 国民年金係 電話26-1241

## ひまわりの種 Vol.3

### ～男女共同参画社会について～

現在テレビなどで多く耳にする言葉ですが、実際「難しそう」「何も進んでない」など暗いイメージばかり持っていないですか?今回は簡単に考えてみましょう。

まず「参画」とは、単に「参加」ということではなく、方針の立案や決定などの「意思決定への参加」ということを意味します。では男女共同参画社会とは簡単に言うと「性別なんて関係なく、みんなていこう」と言っているのではないかと思います。

「料理男子」「女性経営者」が増えると「男性(女性)だから」に関係なく「自分もやってみよう」と思えることも増えませんか?

自らの意欲に応じて、あらゆる分野で活躍できる社会の実現は、活気ある職場づくりや暮らしやすいまちづくりにつながるのです。

◆問合せ 人権推進課 電話26-4024

## 月曜句会 吉積漫歩選

七夕や 孫の命名筆太く  
 買はぬ子も遊ばせてをり  
 金魚売り  
 小宮 ももえ  
 深呼吸 出来る倅せ 秋めきて  
 身内皆 誘ひ合ひての 墓参り  
 杉本 みどり

手をつなぎ 七夕歌う 園唄り  
 大豆引き 妣専用の 叩き棒  
 立花 かずえ  
 蛸と交はり歌ふ 子等の声  
 孟蘭盆会 遺影の黒子  
 撫でてみる  
 吉田 容子  
 空蟬の この世に未練 樹木慕ひ  
 西瓜熟れ 鴉としばし  
 知恵くらへ  
 日高 孝

## 隣保館俳句教室

建部三由紀選

露草や 色鮮やかに 雨のあと  
 山下 直美  
 夏山や 地球を枕に 夢ごち  
 長谷部 昭  
 子等の声 消えし校庭  
 カンナ燃ゆ  
 久良知 一  
 コロナ禍や 夏の想い出  
 何も無し  
 豊福 長生  
 城下町 見回り飛びの 夏つばめ  
 建部 三由紀





# 図書館へ行こう!

図書館(町民会館内)  
電話26-0038

■開館時間 午前10時～午後7時  
(日曜日・祝日は午後5時まで)

■8月利用状況 貸出人数 621人  
貸出点数 2,230点

## 10月の休み

日	月	火	水	木	金	土
					1	2
3	4	5	6	7	8	9
10	11	12	13	14	15	16
17	18	19	20	21	22	23
24	25	26	27	28	29	30
31						

●は図書館はお休みです

## 新着図書

### <一般書>

- 霧をはらう 栗井 脩介/著
- 九十八歳。戦いやまず日は暮れず 佐藤 愛子/著
- リュウジのコンビニレストラン リュウジ/著
- 子どもはできて大人はできない!? まちがいさがし 北村 良子/監修
- 農家が教えるタネ採り・タネ交換 農文協/編



### <児童書>

- アニメおしりたんてい大じてん ポプラ社/出版
- ゆるゆるクラゲ・プランクトン図鑑 和音/まんが、新江/島水族館 ほか/監修
- オレじてんしゃ! 石井 聖岳/作
- 竜とそばかすの姫 細田 守/原作
- あたまにかきのき いもと ようこ/文・絵



## 新着DVD/CD

### <DVD>

- キングダム 山崎 賢人 ほか/出演
- ラ・ラ・ランド ライアン・ゴズリング ほか/出演
- 未来少年コナン3 小原 乃梨子 ほか/声

### <CD>

- MISIA SOUL JAZZ BEST 2020 MISIA/歌
- ガスライター ザ・チックス/演奏
- ティズニーファン読者が選んだDisney's Best of the Best 劇団四季 ほか/歌

## 10月のもよおしもの

■おはなしの湧泉 読み聞かせ 10月16日(土)・23日(土) 午前10時30分～午前11時  
読み聞かせボランティアおはなしの湧泉による絵本の読み聞かせや紙芝居をおこないます。

■親子の絵本たいむ 10月13日(水)・27日(水) 午前10時30分～午前11時  
子育て支援室職員による手遊び歌が楽しめます。あかちゃんが泣いても大丈夫です。お気軽にお越しください。

※読み聞かせや絵本たいむは、館内の利用制限を実施している時は中止になります。

## 今月のお薦め本

- 書くのがしんどい
- 竹村 俊助/著
- PHP研究所/出版

文章を書くことや伝えることが苦手な人にお薦めしたい本です(^^\*)♪

## BINGO TO LIBRARY 2021 ~図書館でビンゴ!~

- ◆期間 10月1日(金)～31日(日)
  - ◆対象 不問
  - ◆3冊ごとに1つスタンプを押し、縦・横・斜めのどれか1つラインを揃えるとプレゼントが貰えます。
- この機会に、普段は手にとらないジャンルの本にも触れてみませんか?

## 雑誌付録くじ引き開催

図書館で資料を借りた利用者全員に抽選で雑誌の付録が当たります。月1回開催の予定でなくなるまで実施します。10月15日(金)に抽選発表をホームページや館内掲示にておこないます。詳しくは図書館まで♪

## 読書ボランティア募集中!!

「おはなしの湧泉」では、ボランティア会員を募集しています。絵本が好きなら大歓迎☆私たちと一緒に絵本を読んでみませんか?  
◆連絡先 図書館 電話26-0038(代)

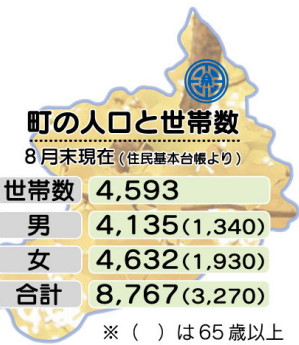

### コキケン

新型コロナウイルスワクチン接種をされた人、まだの人もいます。私達のワクチン接種を終えました。あくまで個人的な感想になりますが、当日は接種会場に入ると案内されるままスムーズに進み、いざ接種する部屋に近づくと多少緊張はしましたが「今日の体調はいいから」「いいです」と先生のやりとりで緊張がほぐれました。筋肉注射と聞いて正直構えていましたが、注射自体は針が刺さった感覚もあまりなくあっという間でした。時間の経過とともに打った左腕が痛くなり、体調の変化もありましたが、幸いに1日で回復できたのでホッとしました。健康でいられることへの感謝も感じました。最近ではデルタ株など新たな変異ウイルスも怖いので、ワクチン接種完了したことに気を緩めず、これからも感染対策をして生活を送りたいと思います。

◆おはなしの湧泉では、家で家族とバーベキューすることがあります。段取りもシンプルで、楽しんでいただけます。火をつけて、焼くのみなので、火起こしにはガスバーナーが活躍してくれます。ただ張り切って食材を買って痛い出費になってしまいがち(笑)。皆さんも思わぬ出費には気を付けましょう。

## 水道メーターの交換について

水道メーターは、計量法により有効期限が定められています。そのため毎年度、水道事水道メーターの交換が必要な対象世帯には、水道事務所から依頼した水道業者により随時、交換を実施しています。メーター交換で水道業者が伺った際は、ご理解とご協力をお願いいたします。

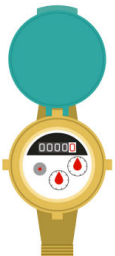

- メーター交換の費用はかかりません。
- メーター交換の際、一時的に水道を止めさせていただきますのでご了承ください。
- メーター交換後、白い水や赤水が出る場合がありますが、蛇口から水を出していただければ解消します。
- 問合せ 田川広域水道企業団 系田町水道事務所 電話26-1755

## 西鉄バス路線の廃止について

令和5年9月30日(土)をもって、西鉄バス金田・方城線(真岡・金田平原団地系統)の路線廃止が決定しました。それに伴い、本町では代替えになる地域公共交通を運行できるように現在、事業を進めております。



今後、町民アンケート調査の実施および地域公共交通計画を策定し、令和5年10月1日(日)から地域公共交通の運行ができるよう努めてまいります。今後も町民の皆さんが安全・快適に過ごしていただけるよう事業を進めてまいりますので、協力のほどよろしくお願いいたします。

●問合せ 地域振興課 電話26-4025

## 補聴器無料相談会

- 補聴器販売店が無料相談会をおこないます。
- 日時 10月8日(金)・11月12日(金)・12月10日(金) ※すべて午前11時～正午
- 場所 住民センター(役場併設)
- 問合せ 健康福祉課 電話26-1241



## 10月はふくおかプラごみ削減キャンペーン実施月間

マイバッグ(買い物袋)を持ち歩いたり、リユース容器を利用するなど、私たち一人ひとりが普段の生活でワンウェイ(使い捨て)プラスチックごみ問題について考えて、ごみを減らしていきませんか。



- 買い物の際にはマイバッグを持参し、不要なレジ袋の辞退に努めましょう。
  - 外出の際は、マイボトルを持参しましょう。
  - 詰め替え商品など、ごみの少なくなるものを選びましょう。
  - 問合せ 福岡県環境部 循環型社会推進課 電話092-643-3371
- ※ごみに関する問合せは、税務町民課へ連絡してください。
- 問合せ 税務町民課 環境衛生係 電話26-1235

## 図書館ブックラリー達成者

7月20日から8月24日までの夏休み期間、図書館では子どもたちにたくさん本を読んでもらおうと、中学生以下を対象にブックラリーをおこないました。3冊以上借りるごとに1日1個スタンプを押し、5個・10個・15個・20個のマスを貯まると、プレゼントや賞状が贈られました。参加者35人のうち、以下の子どもたちが表彰されました。参加ありがとうございました(五十音順・敬称略)。



- 15個コース達成者
  - ▶井手元 真子 ▶井手元 莉子 ▶林 晃正
  - ▶二村 幸大 ▶法津津 色葉
- 20個コース達成者
  - ▶中野 兎美 ▶林 咲希 ▶山根 心
- 問合せ 図書館(町民会館内) 電話26-0038

## 弁護士による無料法律出張相談

弁護士が無料で法律相談をおこないます(一人当たり30分間)。希望する人は、事前に人権推進課まで連絡ください。なお各日とも定員6人までの予約制です。定員になり次第受付終了となります。

- 日時 11月5日(金)・令和4年1月7日(金)・3月4日(金) ※すべて午後1時～4時
- 場所 住民センター 2階研修室
- 対象者 町内に住民票がある人
- 申込み・問合せ 人権推進課 電話26-4024



# 01 領収証

## 医療費を支払った大事な証拠

(国庫納付書) (医療費納付書(領収証))

請求番号	氏名	請求期間(入払の年月)
種別		年月日～ 年月日
受付科	入付種別	支払期分(未請求)
年月日	年月日	年月日
病院名	医師名	診療科目
診療内容		
支払額	控除額	支払額
支払手段	現金	現金
領収書	領収書	領収書

イメージ見本

▲5年間は保管。毎月の負担を把握しましょう。

領収証は皆さんが医療費を支払った大切な証拠です。高額療養費の払い戻しや確定申告の医療費控除を受けるときに利用できるので大切に保管しましょう。再発行できない病院や薬局もあるのでご注意ください。



# 医療に関する

## 国民健康保険の皆さんへ

# 02 診療明細書

## 診療内容の詳細がわかります

領収証とは別に、病院や薬局で発行される診療明細書。初めてかかる病院などで、前に受けた診療内容を正確に伝えるのに役立ちます。入院料や検査料、薬や注射などの内容がわかり、どのような治療がされたのかわかるので自分でも確認できます。内容に疑問や不安があるときは、医師や薬剤師に質問してみてください。



# 03 医療費通知

## 確定申告に役立てて便利

2か月ごと(偶数月)に送付している医療費通知を見たことがありますか。圧着式はがきで、中を開くと皆さんが受診した病院や薬局がまとめられています。記載されていない診療月・医療機関がある場合は領収証で確認をお願いします。

# 3つのポイント

領収証

診療明細書

医療費通知

医療費のお知らせ

年	月	請求分	市区町	国民健康保険番号	国民健康保険名称	請求先	医療機関名	診療内容	支払額	控除額	支払額	備考
000000				000	指定 太郎 様							
診療を受けた方	診療科目	診療内容	診療内容	診療内容	診療内容	診療内容	診療内容	診療内容	診療内容	診療内容	診療内容	診療内容
健康太郎	内科		1000000	7540	5278	0	2262					

イメージ見本

▲確定申告に必要なのは年6通(1月～12月診療分)。再発行はできません。



## できることから 健康意識につなげてください

毎月の医療費がいくらかかっているか、払い戻しや医療費控除を受けるための必要書類を整理できているかなど、日頃から意識していますか。3つのポイントをしっかり把握して、健康な体づくりや病気の早期発見・早期治療につなげていきましょう。

問合せ

健康福祉課  
国民健康保険係  
電話26-1241