

いとだ うーる

めがけて

JUMP!!!

目次

- | | |
|---------|---------------|
| p.02~03 | まちのトピックス |
| p.04~05 | マイナポイントのお知らせ |
| p.06~07 | くらしの情報館 |
| p.08~09 | 国民健康保険からのお知らせ |
| p.14 | 糸田アラカルト |
| p.16 | 事業者応援給付金のお知らせ |



9月28日 ●これからよろしくお祈いします●
●中学校長に中野校長が着任●

糸田中学校長として中野純孝校長が着任しました。子どもたちの健やかな成長の手助けを、よろしくお祈いします。

9月30日 ●米作りの楽しさを学ぶ●
●小学5年生稲刈り体験●

普段、社会科の授業で農業を学んでいる小学5年生に対し、廣房達生さん所有の田んぼで、総合的な学習の一環として稲刈り体験を実施しました。今年、田植え体験ができず、米作りの一連作業をすべて体験できませんでしたが、児童たちは、友だちと協力しながら黄金色に光る稲の手刈り作業に励み、米作りの楽しさを肌で感じました。



10月1日・10月6日～10月7日 ●元気な声が飛び交う●
●町立保育所運動会ごっこ●

10月1日に西保育所、10月6～7日に東保育所がそれぞれの園庭で、運動会ごっこを開催しました。新型コロナウイルス感染症が心配な今年は、規模の縮小やアルコール除菌など、感染対策をおこない開催しました。「うんどうかいのうた」を歌い、準備体操をした園児たちは、障害物競走や玉入れなどの競技に、一生懸命に取り組みました。運動会ごっこの最後には、保護者が用意したメダルを園児たちは先生から首にかけてもらい、笑顔で溢れていました。



9月12日 ●よい睡眠で免疫力アップ●
●くらしの大学講座開講式●

町民会館で、くらしの大学講座開講式がおこなわれました。主催者の森下博輝町長が「くらしの大学講座で学び続けることが長寿につながり、学ぶ意欲が子どもたちに伝わり、未来を輝かせる」と受講生の学ぶ姿勢への敬意と意義について挨拶をしました。

記念講演では、久留米大学学長の内村直尚氏が「よい睡眠!! ころとからだの疲れを和らげる -コロナに負けない免疫力アップの良質な睡眠リズムとは-」と題して講演をしました。「ウイルスを恐れるのではなく、感染しても発症しない『免疫力』を上げるためには睡眠をしっかりすることが重要である」ということから、良質な睡眠の内容や時間など詳しく聞くことができました。受講者達からは「大変役に立つ内容だった」と満足する声が多く聞かれ、大変有意義な時間を過ごすことができました。



9月13日 ●地域おこしの一環として●
●第19回宮若全国紙上俳句大会●

地元住民でつくる実行委員会が、毎年主催の「第19回宮若全国紙上俳句大会」が開催されました。全国から987句応募がある中で本町から3人が入選、1人が佳作になりました。入選者3人の句は、脇田温泉俳句の道に立つ句碑に1年間掲示されます。俳句は下記のとおりです(敬称略)。

入選	世話役の 終わり気疲れ 花疲れ	小宮 ももえ
	妻が居て 明るき厨 冬苺	吉積 漫歩
佳作	霊山を 源流として 雪解川	伊藤 千サト
	石段に 黑影残る 原爆忌	立花 一枝

9月19日 ●対話スキルの向上●
●第2回田川鴻志塾●



住民センター2階の第2・3研修室で、第2回田川鴻志塾が実施されました。今回の研修は、リーダーシップの理解や対話の理論と手法を学ぶことなどを目的におこなわれ「リーダー

シップ研修・初級①」と題し、こころ塾代表の内木場三保氏が講演しました。内木場氏は、飲み会や仕事仲間とのタイトな関係性構築機会の減少など、時代背景と組織課題を述べ、演習を交えながら講演。塾生たちは研修を通し、コミュニケーションの大切さを学びました。

9月21日 ●長寿を祝う●

●感謝状授与●



人材バンク講座は、平成16年から各種講座で、延べ1,500人を超える受講生が学んでいます。その中で今年度、16年間月曜俳句で学び続けている小宮ももえさんが100歳の長寿を迎えました。

小宮さんの「学び続ける心」は受講生の模範となる姿であり、敬老の日に合わせて、5年以上継続して学び続けている90歳以上の7人の受講生とともに、その長寿を祝福し、ますます元気に活躍されることを願い、人材バンク講座から感謝状を渡しました。

どうしたらマイナポイントもらえるか? 3ステップ!

ステップ1 マイナポイントを予約しよう



マイナポイントアプリを起動(PCの場合は専用サイトから「マイキーID作成・登録準備ソフトをインストール」)し、マイナンバーカードを読み取り、画面の指示に従ってマイナポイントの予約(マイキーID設定)をします。

ステップ2 マイナポイントの申込みをしよう

マイナポイントアプリを起動(PCの場合は専用サイトにアクセス)し、キャッシュレス決済サービスを1つ選びます。



対応キャッシュレス決済サービス(一例)

- ◆ PayPay ◆ WAON ◆ d払い
- ◆ トライアル電子マネーサービス
- ◆ 楽天(カード/ペイ/Edy)
- ◆ nimoca …etc.

申込み後に、選択したキャッシュレス決済サービスは変更できないので注意してください!

ステップ3 チャージや買い物をしてマイナポイントをゲット!!

ステップ2で選んだキャッシュレス決済サービスで、令和3年3月31日(水)までにチャージや買い物をすると、**利用額の25%**がキャッシュレス決済サービスのポイントとして付与されます(上限5000円分)。
※2万円のチャージなどで**2万5,000円分**の買い物ができます!



マイナポイントに関する問合せ



マイナンバー
総合
フリーダイヤル
0120-95-0178
音声ガイダンスに従って「5番」を選択してください

平日: 午前9時30分~午後8時
土・日曜日、祝日: 午前9時30分~午後5時30分

手続きの詳細や最新情報は **マイナポイント** で検索!

申請方法や対応
キャッシュレス
決済サービスの
詳細については



問合せ 住民課 戸籍係 電話26-1235



マイナンバーで **お得な** カード マイナポイント もらえます!



マイナンバー
PPキャラクター
マイナちゃん

マイナンバーカードを使って予約・申込みをし、選んだキャッシュレス決済サービスでチャージや買い物をすると、利用額の**25%**の**ポイント還元**が受けられます(ポイント付与の上限は一人あたり最大**5,000円**)。

たとえば……

1 キャッシュレス決済で、2万円分のチャージや買い物をすると、5,000円分のマイナポイントが付与されます。
※2万円以上利用しても、付与されるポイントの上限は5,000円です。

実施期限

2 令和3年3月31日(水)まで
※マイナポイントの予約・申込者数が国の予算上限に達した場合、早く締め切る場合があります。早めの手続きを!



用意するもの

1 **マイナンバーカード**
※カード受取時に自分で設定した数字4桁の暗証番号が必要です。

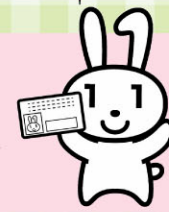

2 **マイナンバーカードを申請しよう!**
※取得には**1か月程度**かかります。窓口が混雑することもあります。**早めの申請を!**

3 **いずれか**
 ✓ **スマホ**
 ※マイナンバーカードの読み取りができるもの。
 ✓ **PCとカードリーダー**
 ※マイナンバーカードの読み取りができるもの。

スマホやパソコンがない人は… マイナポイント手続きスポットへ!



このマークが目印!

※一部対応していない店舗などがありますので、注意してください。

セブン銀行 ATM	郵便局	イオングループ
セブン銀行 (ATM)	ローソン (マルチコピー機)	au ショップ
ソフトバンクショップ ワイモバイルショップ	ビックカメラ	ヤマダ電機
ドコモショップ	みずほ銀行	

農地の出し手、受け手を募集します

農地中間管理機構を通じて、農地の貸借をしませんか。受け手は契約が一本化でき、出し手は確実に賃料が振り込まれるなどメリットがあります。

令和2年度11月公募

Table with 2 columns: 内容 (Content) and 期日(予定) (Date (tentative)). Rows include 農地の出し手の募集, 農地の受け手の公募, 農地の権利設定, 機構を通じた農地の出し手・機構・機構↓受け手.

問合せ

地域振興課 電話26-14025 福岡県農業振興推進機構 電話092-716-8355

水道利用者アンケート調査のお願い

水道企業団では、水道事業への意見をお聞きするため、アンケートを実施します。田川市・福智町・川崎町・糸田町で水道利用者のうち、無作為に抽出された約2500件の人に11月中旬頃(予定)、郵送します。

自衛官採用試験案内

陸上自衛隊高等工科学校生徒(推薦)

資格 日本国籍を有する15歳以上17歳未満の人

受付期間

11月1日(日)～30日(月)

試験日

令和3年1月10日(日)～11日(月) (指定する1日)

試験会場

陸上自衛隊 福岡駐屯地

陸上自衛隊高等工科学校生徒(一般)

資格 日本国籍を有する15歳以上17歳未満の人

受付期間

11月1日(日)～

試験日

令和3年1月6日(水)

試験会場

陸上自衛隊 小倉駐屯地 部外施設(予定)

第4回 自衛官候補生

資格 日本国籍を有する18歳以上33歳未満の人

受付期限

11月26日(木)まで

試験日

12月5日(土)～6日(日)

試験会場

陸上自衛隊 小倉駐屯地

自衛隊就職説明会

実施月 11月 平日 午前8時30分～

お手元に届いた際は、ご協力をお願いします。

問合せ

田川広域水道企業団本部 電話23-12147

八木山バイパスの工事による夜間通行止め

日時

11月9日(月)～22日(日)のうち12日間程度(2日予備日) 午後10時～午前5時 ※通行止めの際は、国道201号(八木山峠)・県道60号・県道435号に迂回をお願いします。

問合せ

国土交通省 北九州国道事務所 筑豊維持出張所 電話0948-2217942

年に一度は健康診査を受けましょう

福岡県後期高齢者医療制度の被保険者を対象に、生活習慣病の発症や重症化の予防などを目的とした健康診査を実施しています。令和元年度から生活習慣病で治療中の人も、健康診査を受けることが可能になりました。本年度の受診期限は、令和3

年3月31日(水)までです。未受診の人は、予約の上、受診してください。実施医療機関が分からない場合は、問合せ先まで連絡してください。

問合せ

福岡県後期高齢者医療広域連合 問い合わせセンター 電話092165113111

受診の際は「被保険者証(保険証)」と、広域連合が郵送した「受診票」を自己負担金500円が必要で、4月下旬～5月上旬に受診票を送付しています。受診票をなくした場合は再発行しますので、問合せください。

指名手配被疑者の検挙に協力を

令和2年8月現在、警察庁が指定する重要指名手配被疑者ほか指名手配されている人は約630人。これらの被疑者は殺人や強盗・暴行・詐欺などに関して指名手配されています。再犯のおそれがあります。捜査活動には皆さんの協力が必要です。もし指名手配被疑者によく似た人を見かけたなどの場合は、わずかなことでも構いませんので、警察に通報してください。

問合せ

田川警察署 電話4210110

税務署での相談は、事前の予約をお願いします

税務署では、面接相談の事前予約制を実施しています。電話での回答が困難な相談内容(具体的書類や、事実関係を確認する必要がある場合など)については、電話などで所轄の税務署へ、事前に相談日時を予約してください。

問合せ

田川税務署 電話4410430

税を考える週間

11月11日(水)～17日(火)は、税を考える週間です。国税庁ホームページでさまざまな情報を提供しています。私たちの暮らしを支える税について、ぜひこの機会に考えてみてください。

問合せ

国税庁ホームページ https://www.nta.go.jp

個人事業を営まれている皆さんへ

11月は個人事業税第2期分の納期です。個人事業税は、地域の特性を生かした地方創生や、皆さんの

福岡県最低賃金額改定

福岡県最低賃金が、10月1日から改定されます。

1時間842円(1日アップ) 雇う上でも、働く上でも、最低限のルール。

使用者も、労働者も、必ず確認、最低賃金。

問合せ

福岡労働局労働基準部 賃金室 電話09214114578

業務従事者届について

保健師・助産師・看護師・准看護師・歯科衛生士・歯科技士で、当該免許にかかる業務に従事している人は、厚生労働省令で規定される2年ごとの12月31日現在の住所・氏名などを令和3年1月15日(金)までに知事に届け出ることが法律で義務付けられています。

本年度は、届け出年度となっています。

届け出先

就業地の県保健福祉(環境)事務所または保健所

届け出期限

令和3年1月15日(金)まで

保健師・助産師・看護師・准看護師免許の問合せ

医師・看護職員確保対策室 電話092164313276

安全・安心の向上を図るために役立てられています。令和2年度は11月30日(月)が納期限です。忘れずに納めましょう。

問合せ

福岡県飯塚・直方県税事務所 事業税係 電話0948-214903

PCB使用安定器の期間内処分をお願いします

昭和52(1977)年3月以前に建築された事業用建物(工場や倉庫・ビル・マンションなど)共同住宅の共用部分などの照明器具および屋外灯には、有害性のあるPCB(ポリ塩化ビフェニル)を含む、安定器が使用されているおそれがあります。PCB使用安定器は、令和3年3月31日(水)までの処分が義務付けられています。

問合せ

福岡県環境部 廃棄物対策課 計画指導係 電話092164313363

歯科衛生士・歯科技士免許の問合せ

医療指導係 電話092164313274

STOP 不法投棄は犯罪です! 家庭廃棄物・産業廃棄物を決められた場所以外に投棄すると、法律により1,000万円以下の罰金または5年以下の懲役に処されます。不法投棄の現場を見かけた人は、田川警察署または住民課衛生係に連絡してください。田川警察署 生活安全課 電話42-0110 住民課 衛生係 電話26-1235

くらしの情報館について

掲載している情報は10月現在です。新型コロナウイルス感染症拡大防止の影響で、変更もしくは中止となる場合があります。ご了承ください。開催情報などは問合せ先に連絡をお願いします。

交通事故!! など 国保で治療を受けた場合は届け出が必要です

必ず国保に届け出を してください

交通事故など第三者(他人)から傷害を受けた場合でも、国保でお医者さんにかかることができます。その際には必ず国保に届け出をしてください。医療費は加害者の全額負担が原則ですので、国保が立て替え、あとで国保が加害者に請求します。



届け出のしかた

- 1 警察に届け出て「事故証明書(人身事故)」をもらいます。
- 2 「事故証明書(人身事故)」をもらったら国保の担当窓口へ「第三者行為による傷病届」を提出してください。

届け出に必要なもの

- 保険証
- 印かん
- 事故証明書(人身事故)
- マイナンバー

このようなものも第三者行為による事故となります。

- 他人の飼い犬にかまれた
- 落下物にあたった
- 傷害事件に巻き込まれた など

福岡県内市町村国民健康保険・国保組合
福岡県国民健康保険団体連合会

お問い合わせは、お住まいの市町村または国保組合の国保担当窓口へ
住民課 国民健康保険係
電話26-1235

↑ ホームページに様式掲載しています

交通事故などのケガや病気で保険を使ったら必ず届け出してください

04 第三者行為傷病届

他者(第三者)からケガや病気を負わされ、国保を使って医療機関で治療を受けた場合は、住民課に「第三者行為傷病届」を提出する必要があります。

交通事故の場合は、警察に連絡して「事故証明書」を発行してもらい、届出と一緒に提出してください。

任意で加入している保険会社がすでに対応している場合は、その保険会社に書類の記入方法や添付書類の確認を依頼してください。

【必要書類】

- ▶ 第三者行為傷病届(役場備付あり)
- ▶ 保険証
- ▶ 事故証明書(人身事故)
- ▶ マイナンバー
- ▶ 印かん(朱肉を使うもの)



Q. なぜ届け出が必要?

A. 治療費は加害者が負担するのが原則。国保を使った場合はその費用を本町が一時的に立て替えをしているだけで、後に加害者に請求する必要があります。そのために書類を提出してもらっています。

Q. 届け出を出さない?

A. 加害者に請求できないので、本町が一時的に立て替えしている負担をあなたに請求する場合があります。届出前に示談交渉をするなどして、本町の負担を回収できない場合も同様です。

40歳以上の人へ

特定健診を受けよう!

- 【受診方法】 ◆ 個別健診(田川市郡63カ所の医療機関)
◆ 人間ドック(社会保険 田川病院のみ)

【受診期限】 令和3年3月末まで

【受診料】 無料

【持参物】 健診当日に受診券と保険証が必要です

※対象者には、8月に受診券と医療機関一覧表を送付しています。

医療機関に電話で申込みください。
人間ドックについては、費用の一部(特定健診分)を本町が負担します。

福岡県国保
CMキャラクター
コウくん

国保の窓口

ここで基本をおさらい

普段何気なく使っている保険証は、健康や医療に関連する大切な証明書の一つ。保険の変更や申請など各種手続きをおさらいして、正しく使っていきましょう。

- 基本ルール
- 国保に入るとき
- 国保をやめるとき
- 事故にあったとき

【問合せ】
住民課 電話26-1235

01 基本ルールをチェックしよう

手続き
期限
原則

14 日以内

届出・
納税
義務者

世帯主

- ▶ 自営業を始める人
- ▶ 退職して職場の保険が切れた人
- ▶ 生活保護が廃止になった人

- ▶ 職場の保険に入った人
- ▶ 家族の保険に入った人
- ▶ 生活保護が決定した人

02 国保に入るとき

【必要書類】

- ▶ 健康保険資格喪失連絡票(証明書)
※生活保護だった人は廃止決定通知
- ▶ マイナンバー(入る人全員分)
- ▶ 印かん(朱肉を使うもの)

03 国保をやめるとき

【必要書類】

- ▶ 国保の保険証
- ▶ 職場の保険証
※生活保護の人は決定通知
- ▶ マイナンバー(やめる人全員分)
- ▶ 印かん(朱肉を使うもの)

加入期間の考え方



- *1 条件を満たせば任意継続や家族の被扶養者になることもできます。
- *2 国保に入るとき・やめるときは窓口で手続きが必要です。

資格をつなぐ



福岡県国保
CMキャラクター
ケンくん

やすらぎ

社会福祉協議会では寄せられた一般の募金や、香典返し、赤い羽根共同募金配分金により糸田町の地域福祉事業をおこなっています。寄付は社会福祉協議会事務局で受け付けています。

寄付・寄贈の受付先
糸田町社会福祉協議会 糸田町社会福祉センター内(役場横)
電話26-4540 FAX26-3666



健康ひろば

kenkouhiroba

日々の暮らしに役立つ健康だより



地域の輪 つなぐ広げる 赤い羽根



赤い羽根共同募金運動が始まった10月1日、糸田庁舎など公共施設を中心に募金活動をおこない、45,885円の募金が集まりました。寄せられた募金は、ボランティア活動などの地域事業に役立てられます。募金の使途はインターネットでもご覧いただけます。
◆ホームページ <http://www.akaihane.or.jp>

車イスの貸し出しをおこなっています

- ◆対象 町内在住者(介護保険で車イスの利用ができる人を除く)
- ◆期間 1週間以内
- ◆料金 無料
- ◆利用例 施設から一時的に帰る。日帰りのお出かけなど。
- ◆問合せ 社会福祉協議会 電話26-4540



コロナ禍の今、生活不活発病にならないために

動かない状態が続くことにより、身体や頭の働きが低下してしまいます。このような状態が進むと抵抗力が弱まり、疲れやすさが改善しにくくなります。また、インフルエンザなどの感染症も、重症化しやすい傾向にあります。

健康を保つために

- ▼ 動かない時間を減らしましょう。
- ▼ しっかりと食べて栄養をつけ、バランスの良い食事を。
- ▼ お口を清潔に保ちましょう。しっかりと嘔んで、できれば毎日おしゃべりを。
- ▼ 孤立を防ぎ、困ったときの家族や友人との支えあいが大切です。社会福祉協議会では感染症予防に留意し、地域サロン活動をおこなっています。コロナ禍の今、身近な地域で活動し、生活不活発な状態を防ぎましょう。
- 参加の際は、マスクの着用・検温・手指消毒の協力をお願いします。
- ※ 新型コロナウイルス感染症の感染状況により、中止することがあります。

活動地区(10月現在)
宮床、戸石団地、上糸田、貴船、打越、宮川一、中糸田、大熊、下糸田、自由ヶ丘



高齢者などのインフルエンザワクチンの定期予防接種を無償化します

今年度福岡県では、高齢者などのインフルエンザによる重症化と、これに伴う医療提供体制のひっ迫を防ぐため、インフルエンザワクチンの定期予防接種に係る市町村助成後の自己負担分を、全額負担することとしています。定期接種対象者は、医療機関の窓口で無料接種できます。

- ◆対象者 定期接種対象者
 1. 65歳以上の人
 2. 60歳~65歳未満の慢性高度心・腎・呼吸器機能不全者など
- ◆実施期限 令和3年3月31日(水)まで



食事カロリーに気をつけてみましょう

秋の季節がやってきました。秋と言えば、お米・果物・魚・栗など秋の味覚とも言われるほど、多くの美味しい食材があります。

ところで、普段カロリーを気にしていますか？
カロリーはどの食べ物にも含まれています。少しカロリーに気をつけるだけでも、体調が良くなるかもしれません。

- ◆消費カロリー
人は、カロリーを消費しながら生活しています。
 - ▶ 一般男性…1日 約2,500kcal
 - ▶ 女性…1日 約2,000kcal
 - ▶ 高齢者男性…1日 約2,000kcal
 - ▶ 女性…1日 約1,500kcal



身長・体重・活動量などによって増減するので、上記の数値は参考です。消費カロリーよりも食事のカロリーの方が多くなれば、体重が増えていくことになります。

- ◆食べ物のカロリー
 - ▶ ご飯(お茶碗1杯) 280kcal、軽め 180kcal
 - ▶ 牛肉(1切れ) 50kcal ▶ さつまいも(1個) 220kcal
 - ▶ きのこと野菜(1袋) 16kcal ▶ キャベツ(1玉) 200kcal

きのこや野菜は、カロリーが比較的低いことが分かります。

コンビニで買えるもので、幕の内弁当は600kcal、カップ麺は350kcalになります。

- ◆カロリーの考え方
何kcalと言われても、あまりピンとこないと思います。そこで、カロリーを油に置き換えてみましょう。
 - ▶ 9kcal…1g
 - ※ 油大さじ1杯で12gになるので、大さじ1杯で108kcalとなります。

つまり、幕の内弁当だと5杯半、カップ麺だと3杯の油を摂っていることになります。

お菓子では、板チョコは1枚280kcal、ポテトチップス1袋470kcal、せんべい1枚40kcalです。チョコレートやポテトチップスのカロリーは、1食分に近いカロリーになっています。特にポテトチップスは50gの油を飲んでいるのと同じになります。

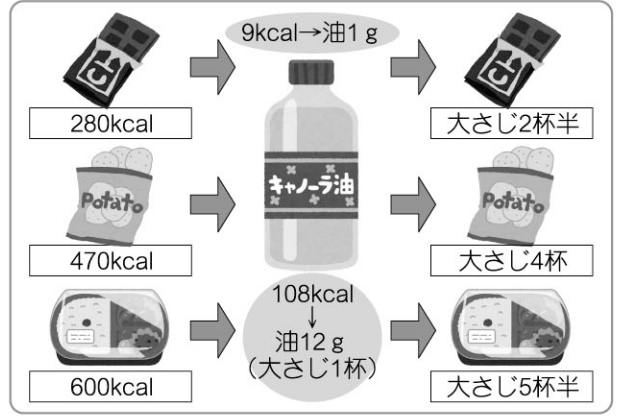

◆気をつけ方
1日の食事を気にすることは難しいので、1週間目安で普段の食事を見直してみたいかでしょうか。油を使わない調理法として、素焼き・蒸し焼きにすることで摂るカロリーも減ります。普段より脂身の少ないものを選び、お菓子の量を減らす、野菜の量を多くしてみるなど、様々な工夫をすることで簡単に減らせますので食事について気をつけてみてください。

※カロリーと油の量は参考値となっています。管理栄養士 古賀

福岡県内で介護職に復帰される人へ向けた貸付制度があります ~離職した介護人材の再就職準備金~

- ◆貸付対象者 (次の要件をすべて満たす人)
 1. 介護職員などの実務経験が、1年以上ある。
 2. 介護福祉士資格を所持、または次に掲げる研修のうちいずれかを修了。(介護福祉士実務者研修、介護福祉士初任者研修、介護職員基礎研修、1級課程、2級課程)
 3. 県内の事業所・施設などで、介護職員などとして再就労する。
 4. 県福祉人材センターへ、氏名・住所などの届け出をおこなう。
 5. 離職日から再就労日までに、3か月以上経過している。
 - ◆申請可能期間 再就労日から1年以内
 - ◆連帯保証人(個人または法人)が原則一人必要です。
- 貸付後、2年間引き続き介護業務などに従事した場合は、返還免除となります。※ただし、免除要件を達成できない場合は、返還が必要ですよ。
- ◆問合せ
福岡県社会福祉協議会 総務課
電話 092-584-1337



■ 問合せ 保健センター 電話49-9020 ■

11月保健センター行事予定

■会場/保健センター

4か月児～5か月児健診

♥対象児/2020年5月4日～7月5日生まれ

♥日にち/11月4日(水)

♥受付/午後0時45分～午後1時20分

びよびよ教室(2か月児健康相談)

♥対象児/2020年8月9日～9月12日生まれ

♥日にち/11月12日(木)

♥受付/午前9時45分～午前10時

すくすく教室(1歳児健康教室)

♥対象児/2019年9月17日～11月18日生まれ

♥日にち/11月18日(水)

♥受付/午前9時45分～午前10時

3歳児～3歳3か月児健診

♥対象児/2017年8月27日～11月25日生まれ

♥日にち/11月25日(水)

♥受付/午後0時45分～午後1時20分



新型コロナウイルス感染症の影響にて、健診および教室が変更になる場合があります。

駐車場などの混雑が予想されますので、皆様のご理解とご協力をお願いします。

こころの健康相談窓口日程

◆日時 11月20日(金) 午前9時～午後5時

※相談は予約制です。まずは保健センターに問合せください。

◆問合せ 保健センター 電話49-9020

地域おこし協力隊コラム

こんにちは。糸田町地域おこし協力隊の松元です。すっかり気温も下がり、だいぶん秋らしい季節となりましたね。とはいえ、まだまだ寒暖の差が激しく、薄着で寝た僕は風邪を引いてしまいました…季節の変わり目、皆さんはどうか体調には気を付けてください。さてさて、10月はKBCテレビの「ふるさとWish」のコーナーにて、本町が取り上げられました！皆さんはご覧になったでしょうか？町内の飲食店や名所など1週間にわたり紹介していただきました。知っている場所や、地域の魅力がテレビに出るとやはり嬉しい気持ちになりますね。

また、現在地域おこし協力隊で取り組んでいるご当地アイスクリームの開発についても、テレビやラジオで取り上げていただきました！テレビ慣れしていない僕はとても緊張してしまい、アイスのようにガチガチに……何はともあれ、良い経験ができました。ご当地アイスクリームですが、いちじくの果肉に加え、特産品のいちじくジャムを練りこんだものです。甘すぎない上品な味わいになるよう、現在試作を繰り返しています。来年の夏ごろに販売する予定です。ぜひ楽しみにしてください！

依然新型コロナウイルス感染症が猛威を振っています、負けずに本町をもっと盛り上げていけるよう頑張ります！

地域おこし協力隊 松元・吉田
電話：23-2017
http://www.facebook.com/itodaokoshi/

子育て支援室 11月のイベント

- ☆親子ふれあい教室
 - ◎ 11月5日(木)・12日(木)・26日(木) 午前10時～正午
 - ◎ 子育て支援室(わかづの)
- ☆発育測定・発育相談
 - ◎ 11月11日(水) 午前10時～正午
 - ◎ 11月27日(金) 午後1時～午後3時
 - ◎ 子育て支援室(わかづの)
- ☆親子のびのび教室
 - ◎ 11月17日(火) 午前10時30分～午前11時30分
 - ◎ 子育て支援室(すまいる)
- ☆臨床心理士による子育て相談
 - ◎ 11月20日(金) 午前10時～午後3時
 - ◎ 子育て支援室の横 相談室

問合せ ◎ 月・金曜日 開室
◎ 午前10時～午後3時
◎ 電話 26-4600

※新型コロナウイルス感染症防止のため、中止する場合があります。

シリーズ糸田町の文化財のは・な・し 第233話

歴史資料館収蔵品について「ヨナグニサン」

歴史資料館収蔵品の中に、ひとときわ大きい「蛾」の標本があります。この蛾はヤママユガ科の仲間、名前は「ヨナグニサン」といいます。世界最大級で、映画「モスラ」のモデルとなっている様です。現在は有名なゲームにも出てきます。この蛾は、インドから東南アジア・中国・台湾・日本に生息しているようです。

日本で初めて採取されたのは与那国島で、そのためこの名前がついています。この蛾は、昭和60年に沖縄県指定天然記念物に指定しています。11月は、この標本を資料館に展示したいと思います。

ご意見・ご感想・ご要望などがありましたら、教育委員会 社会教育係(電話26-0038) 担当 岩熊真実まで

▲ヨナグニサンの標本

人権・行政相談日

- 日時 11月18日(水) 毎月第3水曜日 午前9時～正午
- 場所 住民センター2階 第2・3研修室
- 問合せ 総務課 電話26-1231

※相談の際は、マスクの着用をお願いします。新型コロナウイルス感染症防止のため、中止する場合があります。

本町の事故件数 9月

- ▶交通事故 2件(±0) ※()内は先月比
- ▶問合せ 田川警察署 電話42-0110

スマホで防犯!「みまもっち」→

税の納期限 11月30日(月)です

- 固定資産税 第4期
- 国民健康保険税 第5期

防災係 もしものときに備えて Vol.50 「糸田町の防災ガイドブック」を活用しよう! その6

いざという時、頼れるのは「人間関係」

大災害時は、道路の損壊や行政機関の被災などにより、救援活動の開始に時間を要する可能性があります。このような場合は、先月号で話したように住民の皆さんが「自分の命は自分で守る」(自助)こと、さらに「自分たちの地域は自分たちで守る」(共助)ことが重要になってきます。今月は共助についての話です。

▶遠くの親戚より近くの他人
阪神淡路大震災(1995年)では、倒壊建物の下敷きなどになった人の8割は隣近所の人により救出されました。避難の呼びかけ・誘導・救出・救助・初期消火など災害発生直後の一刻を争う時は、近くにいる人の助けが重要です。隣近所で避難行動ができるようになるには、日頃からお互いを気に掛けていることが必要です。

▶共助は近助から
共助は、向こう三軒両隣の近所で助け合う近助から心掛けましょう。近年、核家族化や住民の高齢化が進み、近所付き合いが少なくなっています。まず、日頃からの「挨拶」「声掛け」で顔が見える関係を築いていき、隣組・行政区へと共助の意識の輪を広げていくことができれば、各行政区単位で組織されている自主防災組織の活動も活性化していくことでしょう。

共助については「糸田町の防災ガイドブック」の6～7ページに詳しく掲載しています。

◆問合せ 総務課 電話26-1231

年金日より 「社会保険料(国民年金保険料) 控除証明書」が送付されます

国民年金保険料は社会保険料控除の対象

国民年金保険料は社会保険料控除として、その年の課税所得から控除されますが、控除の対象となるのは、令和2年中に収められた保険料の全額です(令和2年中に納められたものであれば、過年度分保険料も控除の対象となります)。

本年中に納付した国民年金保険料について、社会保険料控除を受けるためには、年末調整や確定申告の際に、保険料を支払ったことを証明する書類の添付が必要となります。

なお、家族の国民年金保険料を支払っている場合は、自身の国民年金保険料に加え、その保険料についても控除が受けられます。

■社会保険料(国民年金保険料) 控除証明書の送付
日本年金機構から、令和2年1月1日～9月30日の間に納付

隣保館俳句教室

少しだけ習ひし手話も忘れ秋

堀 ひろ子

選者 吟

初紅葉

した国民年金保険料の額を証明する控除証明書が、11月上旬に送付されます。また、10月1日～12月31日の間に国民年金保険料を納付した人には、令和3年2月上旬に証明書が送付されますので、大切に保管してください。

問合せ
・直方年金事務所 電話0949-2210891
・ねんきん加入者ダイヤル 電話057010031004
・住民課 国民年金係 電話2611235

月曜日会 吉積漫歩選

仰ぐとは祈る心や 星月夜
接待のお茶に合掌 秋遍路
小宮 ももえ

秋の土地球信じて 種を蒔く
怪我せぬよう 神様栗に鎧着せ
武田 晴子

神社へと 花嫁向かふ 秋日和
兄の忌や 菊の香りに 包まれて
立花 一枝

雨けむり 軒に絡まる 鴉つり
傍らに 夫と湿地のおみおつけ
吉田 容子

秋の空 球児の声や 高らかに
樹に預け 忘れしままや 鵬の餌
日高 孝

再会の先は 一箸菊脛
敬老日 ゆつくり歩き 生家まで
杉本 みどり

源流の 紅葉を浮かべ 清らかに
行くほどに 英彦はよく晴れ
初紅葉

冬の夜 背中丸めて 過去見据え
口石 恭則

いつもより すこしおくれ
曼珠沙華

冬晴れや 飛行機雲の 交差して
久良地 一

稲刈れば 老農の目に 染む夕陽
山崎 一伸

灯のともり 夕餉の匂ひ 鱈雲
山下 直美

心地よく 頬を撫でたり
深秋の風
大角 キクエ

名月や 山河輝く 星明り
井上 吐詩生



図書館へ行こう!

図書館(町民会館内)
電話26-0038

開館時間 午前10時~午後7時
(日曜日・祝日は午後5時まで)

9月利用状況 貸出人数 401人
貸出点数 1,549点

※新型コロナウイルス感染症防止のため、**臨時休館にする場合があります。**

11月の休み						
日	月	火	水	木	金	土
1	2	3	4	5	6	7
8	9	10	11	12	13	14
15	16	17	18	19	20	21
22	23	24	25	26	27	28
29	30					

○は図書館はお休みです

新着図書

<一般書>

- 簡単手作り石けん、ハンドジェル、ハンド&マスクスプレー 生活の木/著
- ルポ車上生活 駐車場の片隅で NHKスペシャル取材班/著
- あのころ、うちのテレビは白黒だった 平野 恵理子/著
- 愛されなくても別に 武田 綾乃/著
- 獣たちのコロシウム (池袋ウエストゲートパーク 16) 石田 衣良/著

<児童書>

- 名作古典にでてくるどうぶつの不思議なむかしばなし 福井 栄一/訳・著、三本 桂子/絵
- 珪藻美術館 ちいさな・ちいさな・ガラスの世界 奥 修/文・写真
- あ ひろせげん/え、たにかわしゅんたろう/ぶん
- あつかったらぬげばいい ヨシタケ シンスケ/著
- ばんそうこうくださいな 矢野 アケミ/作

新着DVD/CD

<DVD>

- ナミヤ雑貨店の奇蹟 山田 涼介 ほか/出演
- 大科学実験3 NHKエデュケーショナル/制作
- ザ・フライ特別編 ジェフ・ゴールドブラム ほか/出演
- トム・ソーヤーの冒険 野沢 雅子 ほか/声の出演

<CD>

- nostalgic (ノスタルジック) みんな好きだった50のアニメソング 影山 ヒロノブ ほか/演奏
- 月9ラブ 30th Anniversary 秋冬 (アニメソング) 久保田 利伸 ほか/演奏
- ライヴ・キラーズ クイーン/演奏

11月のもよおしもの

おはなしの泌泉 読み聞かせ

11月21日(土)・28日(土) 午前10時30分~午前11時
読み聞かせボランティアおはなしの泌泉による絵本の読み聞かせや紙芝居をおこないます。

親と子の絵本たいむ

11月11日(水)・25日(水) 午前10時30分~午前11時
子育て支援室職員による読み聞かせや手遊び歌が楽しめます。あかちゃんが泣いても大丈夫です♪ 気軽にお越しください。
※読み聞かせや絵本たいむは、館内の利用制限を実施している時は中止になります。

今月のお薦め本

はじめてのWi-Fi
今さら聞けないWi-Fiの使い方
小出 悠太郎/著
秀和システム/出版

「Wi-Fiってよく聞くけど何?」という人は、ぜひ一度読んでみませんか!

Nature

晴天の中、実施された運動会ですが、表紙から分かるように暑かったです。暑いのが苦手な上、日焼け止め用のアムガードにマスクは、ちよいと厳しめな取材でしたが、元気がいい保育園児たちから元気を分けて貰い、無事取材ができました。園児のみんな、ありがとうね!

この時期の昼間は、ぼかぼかして暖かいです。夜はひんやり肌寒いですが、毛布を出すか迷いがちな時期ですが、僕は、毛布を早くに出動させ、半袖・半ズボンで寝るのにお決まり。軽装なので、少し寒いですが毛布をかけることで、より暖かさを感ずる最高の睡眠方法なんです。しかし、何事もやり過ぎてしまつ僕。寒さが足りない時は、窓を全開にして寝てしまつ時しばしば。僕も大人なので体調管理には気を付けて、自分の欲求を抑えたいと思います。

なんだか真冬に、コタツで温まりながらアイスを食べる感覚に似てるような、似てないような。共感してくれる人、誰かいないかな。(A)

町の人口と世帯数
9月末現在(住民基本台帳より)

世帯数	4,608
男	4,172(1,327)
女	4,722(1,932)
合計	8,894(3,259)

※()は65歳以上

行事中止のお知らせ

毎年開催されている行事は、新型コロナウイルス感染症拡大防止のため、今年度の開催は中止します。

- 糸田町暴力等追放町民大会
▶ 問合せ 総務課 電話26-1231
- 第30回 合唱フェスティバル
▶ 問合せ 教務課 社会教育係 電話26-0038



宝くじの助成金で整備



宝くじの社会貢献広報事業である「コミュニティ助成事業」を活用し、町内3行政区の集会所にエアコンなどを整備しました。これらを活用することで、

今後のコミュニティ活動が更に充実することが期待されます。

- 問合せ 地域振興課 電話26-4025



冷蔵庫(自由ヶ丘)



エアコン(宮谷)

ふるさとにとだに寄附ありがとうございます

令和2年7月~9月 寄附件数	寄附額
137件	2,457,000円

ふるさとにとだを応援してください!
申込みは糸田町ふるさと寄附金専用サイトから。

- 問合せ 地域振興課 電話26-4025

ウェブで簡単ふるさと納税
ふるさと納税 X 糸田町

あなたの恩恵をふるさとに
ふるさとチョイス

令和3年糸田町成人式のお知らせ

- 日時 令和3年1月10日(日)
受付 午後1時30分~ 式典 午後2時30分~
- 場所 文化会館
- 該当者 平成12年4月2日~平成13年4月1日生まれの人
※住民登録がない人で参加を希望する人は、電話で申込みください。案内状を送付します。
- 記念写真の撮影 カメラマンによる記念写真の撮影コーナーを設置します。台紙付きの記念写真を1ポーズ無料で後日送付します。
- 撮影時間 午後1時30分~午後2時20分
午後3時15分~午後4時
- 問合せ 教務課 社会教育係 電話26-0038



歯科健診のお知らせ

後期高齢者医療広域連合では、後期高齢者の口腔機能低下や肺炎などの疾病を予防するため、歯科健診を実施しています。令和2年度の受診期限は12月末までです。未受診者は、早めに予約のうえ、受診券を持って受診しましょう。受診券を未所持の人は、問合せ先まで連絡してください。

- 受診対象者 昭和19年4月1日~昭和20年3月31日生まれの本年度76歳になる人
(長期入院の人、施設入所の人などを除く)
※例外として令和2年12月までに限り、77歳以上になる被保険者で歯科健診を希望する人も受診できます。ただし、昨年度までに受診した人は受診できません。また75歳以下の人は、対象年齢(76歳)になってから受診してください。
- 受診期限 12月末まで
(実施医療機関の休診日を除く)
- 受診券の送付時期 5月下旬に広域連合から送付
- 受診の方法 必ず同封している実施医療機関に予約のうえ、受診してください。

※なお、新型コロナウイルス感染症の発生状況を踏まえ、医療機関にあらかじめ電話にて相談のうえ、受診を検討してください。

- 受診時に持っていくもの
▶ 受診券(記入して実施医療機関へ持参ください)
▶ 被保険者証
▶ 受診時の自己負担金300円
- 問合せ 福岡県後期高齢者医療広域連合
お問い合わせセンター
電話092-651-3111



事業者の皆さまへお知らせ

糸田町 新型コロナウイルス対策等 事業者応援給付金

新型コロナウイルス感染症の影響により、引き続き厳しい経営環境にある事業者に対し、雇用の維持および事業活動の継続を支援すると同時に、今後に向けた新型コロナウイルス感染症への対策および、新しい生活様式を実践するための支援をおこなうため、給付金を給付します。



【対象】

事業継続に伴う給付

①と②両方に該当している事業者

感染症対策に伴う給付

①と③両方に該当している事業者



① 次に掲げる要件のいずれかを満たしている事業者

- ア) 確定申告の納税地が本町である事業者
※法人は本店または主たる事業所の所在地、個人は住所
- イ) 町外に住所を有する個人で、町内に事業所を有する事業者



② 令和2年7月～12月のうち、いずれかひと月(対象月)の売上が、前年同月比で15%以上減少している事業者

- ※業歴が1年未満など前年同月と対象月が単純比較できない場合は、次のいずれかと比較して15%以上減少していること。
- (ア) 過去3か月(最近1か月を含む)の売上高平均額
- (イ) 令和元年12月の売上高
- (ウ) 令和元年10月～12月の売上高平均額



③ 新型コロナウイルス感染症への対策および、新しい生活様式を実践し、感染拡大を防止する事に対し、必要となる対策を講じていること

※ただし、糸田町新型コロナウイルス感染症対策福祉施設等支援金を受給した事業者は除く。

【給付額】

1事業者につき10万円

※ただし、売上が15%以上減少している事業者で、収入のうち事業収入が5割を占め、かつ令和2年4月～8月のうち、3か月以上、売上が0円の事業者には、10万円を上乗せします。

【申請方法】

郵送申請

※対象と思われる事業者に対して青色の封筒を郵送しています。

【申請期限】

令和3年2月26日(金)まで