

いとだ

ふるさと

いとだの味

目次

- | | |
|---------|-------------|
| p.02~03 | 特集 ふれあい市加工部 |
| p.04~06 | まちのトピックス |
| p.07 | くらしの情報館 |
| p.08~09 | 福祉サービスのお知らせ |
| p.14 | 糸田アラカルト |
| p.16 | 年末年始の業務について |

(P02~03に記事を掲載しています)

ふれあい市加工部 特産品



手作りジャム

色鮮やかで、食材本来の味を楽しめる逸品です。添加物を一切使わない安心の無添加ジャムは砂糖も控えめで、体にもやさしい。いちじく・イチゴ・トマトなど、季節の移ろいとともに変わる旬な食材を使用し、ゴロっとした果肉の触感を楽しめます。



おかつ味噌

たっぷりと熟成させ、熟練の仕込み手法で製造された調味料。原材料は、県産大豆と糸田産のお米と地元産にこだわり、ふるさとの味を感じさせてくれます。味は、こしょう・柚・ごまの3種類。どの味も風味豊かで様々な料理で活躍してくれます。



おかつバーガー

おかつ味噌を使用し、本町に登場したB級グルメ。ピリッとした辛みのあるこしょう味のおかつ味噌・カツ・レタス・大葉が見事に融合した絶品バーガー。特におかつ味噌とカツの相性は抜群。現在は、いとよーきたでお買い求めできます。



ジャムに使用する食材はすべて田川産で、調理方法にも工夫。少量の食材を短時間で煮込み、さらにレモン汁を入れることで、鮮やかな色と食材本来の味を引き立たせます。火加減もあえて強火で煮込み、丁寧に灰汁を取り除くことで、うま味と甘みを素早く濃縮。1kgあたりにわずか数本しかできません。なおかつ加工はすべて手作業。なので店に並ぶジャムは貴重とも言えます。いつもの食卓にふるさとの味を届けるため、手間な下ごしらえも丁寧にしていきます。そこには、地元愛溢れる「ふれあい市」の愛情が込められています。あなたの食卓にもいとだの味はいかがですか？

🍷 こだわりある調理方法

🍷 一緒に特産品を作ってみませんか



ふれあい市会長 植高 泰子さん



週に2回主婦が集まり、特産品の加工をしている工房がある。加工は厳選された味を届けるために、すべて手作業。地元産や調理方法などにこだわりがあるのもその理由のひとつ。作り手の愛情が注がれているふるさとの味にリピーターも続出している。そんな温かみと人情味が溢れる「ふれあい市」を紹介していきます。



🍷 ふれあい市とは

町内在住者主体で、町の活性化のために活動するグループです。地元で採れた食材などを使い、手作りのジャムや味噌といった加工品を製造。道の駅やいとよーきたなどで販売をしています。また、町内の様々なイベントに参加し、弁当や野菜などの販売にも尽力しています。農作物の栽培から加工、販売までを一体的におこなう「6次産業」は、農業活性化へ繋がると期待されている新たな事業体系。農業が盛んである一方、従業者や跡継ぎ問題など解決していくべき課題もある本町にとって6次産業は、新たな農業形態のために必要不可欠な産業です。「ふれあい市」は、6次産業を担う団体のひとつであり、糸田町活性化実現のために活動をおこなっています。



町内在住の人が対象です。町の活性化のために何かやりたいという人を募集しています。

年齢・性別は問いません。元氣な人材を求めています。

■活動時間
週2回 2〜3時間程度

■問合せ
ふれあい市会長 植高
電話 26-3235

10月16日 黄金色の稲を収穫
● 町立保育所稲刈り体験 ●



松岡為義さん所有の田んぼで、町立保育所の園児が稲刈り体験をしました。園児たちは、鎌の使い方に戸惑いながらも、松岡さんや先生に稲刈りを教えて貰いながら稲を収穫。この体験を通じて、毎日食べるお米がどのように収穫されるかを学びました。

10月19日 もっと図書館に親しみを
● 図書館まつり ●



町民会館の図書館で、図書館まつりがおこなわれました。おはなしの泌泉さんによる大型絵本「にゃーご」では、ねずみとねこの奇妙な友情と絆を感じ、大型紙芝居「たぎり」では、子どもから大人まで興味深い様子で見っていました。手遊びうた「そばだんご」とうた「虫のこえ」では、元気な声が響きました。図書館職員によるエプロンシアター「おおきなかぶ」では、小さなお子さんも楽しそうに見入っていました。このほかにも、ブックラリー表彰式、雑誌のふろくのくじびき、ブックリサイクルなどがあり、たくさんの方が図書館に訪れました。

10月17日 健康講話で地域の話づくり
● 老人会健康講話 ●

住民センターで、老人会が取り組む「健康づくりと声掛け運動」の一環として健康講話を開催しました。昨年に引き続き小倉記念病院に協力していただき、循環器内科の福永先生から「不整脈」の症状や予防法について学びました。



10月29日 両親方揃っての対談
● 両阿武松親方表敬訪問 ●

「糸田いいばい応援大使」の前阿武松親方が役場に表敬訪問しました。新阿武松親方とともに訪れ、近況を報告しました。本町も今年5月に森下町長の新体制になった旨を伝え、佐々木前町長、森下前副町長も同席。終始、笑顔で会話がおこなわれ、最後に前阿武松親方から応援大使としてエールを頂きました。



10月6日 高い志で
● 令和元年度田川地区中学校新人剣道大会 ●



池尻中学校で、令和元年度田川地区中学校新人剣道大会が開催されました。3年生が引退し部員が激減しましたが、日々の稽古が実を結び、2年生の有富春葉さんが女子個人戦で準優勝しました。

10月25日 雨雲に気を取られながら
● 老人会グラウンドゴルフ秋季大会 ●



町民グラウンドで、糸田町老人クラブ連合会主催のグラウンドゴルフ秋季大会がおこなわれ、44人が参加し交流を深めました。雨が降ったり止んだり、あいにくの天気でしたが、ホールインワンも続出し歓声上がるにぎやかな大会となりました。天気のせいでしょうか、大波乱の試合結果は……なんと皆さん初受賞です！結果は次のとおりです(敬称略)。

- ◆大会結果 優勝 坂元 亮一
- 準優勝 長谷川 芳 廣
- 3位 長尾 正

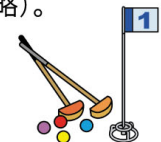

10月9日・10月16日 チーム一丸となって奮闘
● サロン対抗囲碁ボール大会 ●

保健センターで、社会福祉協議会主催のサロン対抗囲碁ボール大会が、サロン事業の一環で計2日間開催され、激戦が繰り広げられました。通常のルールとは異なるオリジナルのルールでおこなわれ、競いながらも参加者は楽しそうに囲碁ボールに励んでいました。結果は次のとおりです。



10月21日 ニュースポーツで白熱
● 第55回田川郡身体障害者体育大会 ●

香春町体育センターで、第55回田川郡身体障害者体育大会がおこなわれました。今年は7町村・約90人の選手が参加し、本町からは16人の選手団が出場。今年度は囲碁ボールが実施され、選手一丸となり最後まで諦めず競い合いました。炭坑節では、各町村選手やその家族、スタッフで一つの輪を作り、大いに親睦を深めました。



冬用タイヤまたはチェーン携行を
 国道201号八木山峠・烏尾峠および八木山バイパスでは、積雪・凍結の影響で立ち往生または、スリップ事故を起こし大渋滞が頻繁に発生し



【準備講習会】
日時 令和2年2月1日(土) 午前9時～午後5時
場所 田川地区消防本部
受付期間 12月3日(火)～令和2年1月31日(金)
申込み方法 田川地区消防本部のホームページからダウンロード
 ※詳しくは、問合せください。
問合せ 田川地区消防本部 予防課危険物係
 電話44-6256

第3回危険物取扱者試験 および受験準備講習会
【試験】
日 令和2年3月1日(日)
場所 福岡県立大学
書面申請期間 12月19日(木)～令和2年1月9日(木)
電子申請期間 12月16日(月)～令和2年1月6日(月)



令和元年度自衛官採用試験
【第6回自衛官候補生】
試験日 令和2年1月26日(日) または27日(月)

農業用免税軽油申請の手続きは年内に
 農業を営む人がトラクターやコンバインなどに使用する軽油は、本人の申請により軽油引取税が免除される「免税証」が交付されます。申請が必須なので、12月末までに「免税証交付申請書」と「耕作証明書」を飯塚・直方県税事務所まで郵送してください。免税証の交付日や必要書類など、詳しくは問合せください。
問合せ 飯塚・直方県税事務所
 電話0948-214905



ています。大雪時は、通行止めになることもあります。
 事前に冬用タイヤやチェーンを準備し、寒波時には国土交通省北九州国道事務所のホームページなどで道路情報を収集し通行しましょう。
問合せ 国土交通省北九州国道事務所 筑豊維持出張所
 電話0948-2217942

令和元年度職業訓練生(2月生)募集
入所選考日時 令和2年1月22日(水) 午前9時～
場所 ポリテクセンター飯塚
募集期間 12月2日(月)～令和2年1月16日(木)
科目・定員 ものづくりCAD科:20人
住環境 コーディネーター科:12人
 ※詳しくは、問合せください。
問合せ ポリテクセンター飯塚
 電話0948-2214988

自衛隊福岡地方協力本部 飯塚地域事務所
 電話0948-2214847



陸上自衛隊高等工科学校生徒(一般)
試験日 令和2年1月18日(土)
場所 陸上自衛隊小倉駐屯地
受付期間 令和2年1月6日(月)まで
資格 15歳以上17歳未満の人
問合せ 自衛隊福岡地方協力本部 飯塚地域事務所
 電話0948-2214847

町長 往来
10月25日(東京)
 ▼遠賀川改修期成同盟会東京要望

ひとり親サポートセンター 飯塚ランチ
 ひとり親家庭で、就業支援・養育費相談などをおこなっています。支援を希望する人は電話してください。
日時 月～金曜日 午前9時～午後5時
 ※毎週土曜と第1・第3日曜日の午前9時～午後4時も受付しています(春日センターへ転送)。
問合せ ひとり親サポートセンター 飯塚ランチ
 電話0948-210390

生活保護電話相談会
日時 12月14日(土) 午前10時～午後3時
相談方法 電話相談
相談内容 生活保護の要件、申請方法についてなど
相談先・問合せ 福岡県司法書士会事務局
 電話092172214131



道の駅いとだ おじゅごんち通信

11月のおじゅごんち市は「第5回食べ歩きマルシェ in 道の駅いとだ」と題して、筑豊地域で頑張っている食品メーカーを中心に出店がされ、多くの来場者で賑わいました。
 12月15日(日)は「歳末謝恩感謝祭」を開催します。当日、道の駅で1,000円以上の商品をお買い上げで抽選が出来ます。豪華景品が当たるかも!?
 ぜひ、道の駅いとだへお越しください。

10月30日 本町の農業を牽引 ● 楠木元さん表敬訪問 ●

楠木元さんが福岡県麦作共励会農家の部で優良賞を受賞し、町長室へ表敬訪問しました。
 この賞は麦の生産技術向上など他の範となる麦作農家に贈られるもので、楠木さんは受賞した喜びを報告。森下町長は「これからも本町の農業を引っ張ってほしい」と話しました。



11月9日～11月10日 今年も大盛況 ● いとだ祭 ●

文化会館で、秋の一大イベントである、いとだ祭がおこなわれました。
 ステージでは町内の団体が舞踊やダンス、詩吟などを披露して観客を魅了。また2階を中心に書道や絵画、フラワーアレンジなどの様々なジャンルの作品を展示し、多くの来場者で賑わいました。

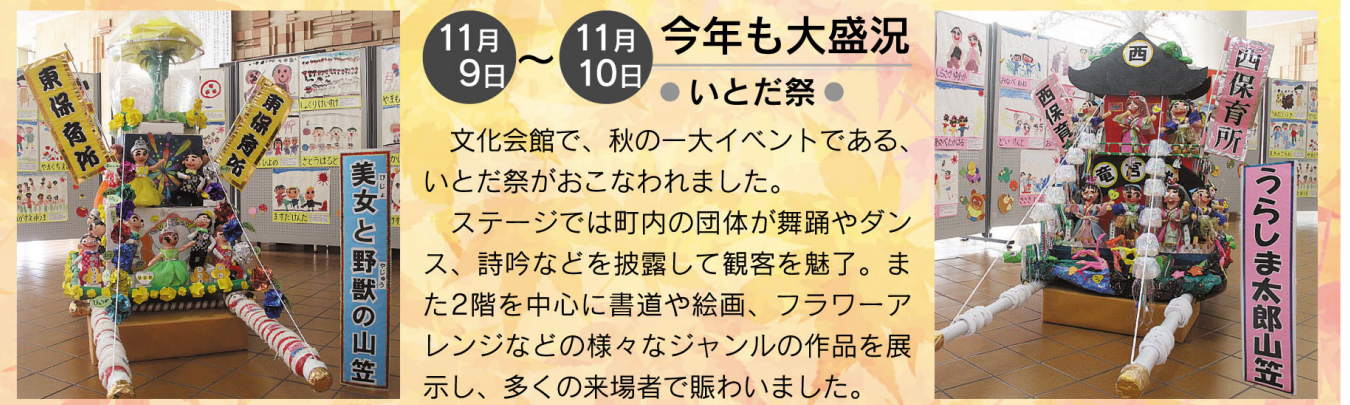

障害者福祉サービス

★ かついたものは、介護保険が優先されます

●手帳の申請受付・交付

法律などに定める障がい者に該当する人に手帳を交付します。

- ◆**身体障害者手帳**
身体に永続する障がいがある人
- ◆**療育手帳**
知的障がいがある人
- ◆**精神障害者保健福祉手帳**
精神に障がいがある人

●地域生活支援

在宅障がい者(児)の日常生活を助け、その福祉の増進を図ります。

- ◆**対象者**
・身体障害者手帳所持者
・療育手帳所持者
・知的障害と判定された人
・精神障害と診断された人

- ◆**内容** ①日常生活用具給付
②移動支援
③日中一時支援
④手話通訳派遣
- ◆**料金** 町民税課税者/1割負担
非課税者/無料
※手話通訳は費用負担なし
※日常生活用具により補助上限あり

●障害者福祉サービス

ヘルパーなどの介助により障がい者(児)が地域で安心・自立した生活を過ごすための事業です。

- ◆**対象者**
・身体障害者手帳所持者
・療育手帳所持者
・知的障害と判定された人
・精神障害と診断された人
・難病などの人

- ◆**内容**
①介護給付
ホームヘルプ、行動援護 など
②訓練等給付
自立訓練、就労移行支援 など
③障害児通所支援
児童発達支援 など
- ◆**料金** 町民税課税者/1割負担
非課税者/無料
※必要に応じ、個人負担が発生する場合あり

●補装具支給

補装具の支給、修理をします。

- ◆**対象者**
・身体障害者手帳所持者
・難病などの人で、身体機能が補装具で改善される人
- ◆**内容**
義眼、補聴器、義足 など
- ◆**料金** 町民税課税者/1割負担
非課税者/無料
※補装具により補助上限あり

障害者差別解消法 コラム

障害者差別解消法とは、障がいを理由とする差別を解消し、障がいがある人もない人も平等に生活できる社会づくりを推進するための法律です。

①「障がいを理由とした差別」とは?

①不当な差別的扱い
正当な理由なしに、障がいがあることで、商品やサービスの提供拒否・制限・条件付けをすること。

②合理的配慮の不提供
障がいのある人から何らかの配慮を求められたにも関わらず、社会的障壁を取り除くためにできる範囲の努力をしないこと。

差別をなくすことはすべての人に求められる責務です。障がいを理由とした不当な差別・制限といった差別に気づき、平等に暮らせる地域社会をつくりましょう。

●障害者医療

(1)更生医療

障がいの除去・軽減により日常生活を容易にし、医療費を軽減します。

- ◆**対象者(18歳以上)**
・身体障害者手帳所持者
- ◆**内容**
・ペースメーカー移植術
・人工透析 など
- ◆**料金**
対象者と世帯の課税状況で負担額を決定

(2)育成医療

身体障がいがある児童に、障がいの軽減などが可能な医療を施します。

- ◆**対象者(18歳未満)**
・身体障がいがある児童
・現在の疾患を放置すると障がいが残ると認められるが、治療効果が期待できる児童
- ◆**内容**
・ペースメーカー移植術
・先天性疾患の手術 など

※(3)(4)の申請は住民課へ

- ◆**料金**
児童の扶養者と世帯の課税状況で負担額を決定

(3)精神通院医療

精神疾患での通院時、医療費の自己負担分を助成します。

- ◆**対象者**
・精神疾患のため通院治療を継続的に受ける人
- ◆**対象疾患**
・統合失調症、うつ病 など
- ◆**料金** 原則1割負担
※世帯の所得水準で変動

(4)重度障害者医療

重度障がい者の医療費の自己負担分を助成します。

- ◆**対象者**
・小学生以上の重度障がい者
- ◆**料金(1医療機関ごと)**
・通院 500円/月
・入院(月上限20日)
一般 500円/日
低所得者 300円/日
※中学3年生までは自己負担無料

介護保険だけじゃない!!

問合せ
福祉課 電話26-1241

福祉サービス Information

本町には、介護保険サービス以外にもさまざまな福祉サービスがあります。申請や利用できるかの相談など、何でも気軽に問合せください。

高齢者福祉サービス

●介護予防ポイント

介護予防教室などへの参加で現金と交換できるポイントがもらえます。

- ◆**対象者** 65歳以上の人
- ◆**対象教室**
・転ばぬ身体づくり教室
・高齢者ふれあいサロン
・特定健診 など
- ◆**ポイント**
1教室あたり50~100ポイント
※上限3,000ポイント

●火災警報装置設置

火災警報装置を設置していない町民税非課税の人の家に、装置を設置します(1軒1台)。

- ◆**対象者**
・一人暮らし高齢者
・高齢者のみの世帯
・一人暮らし重度障がい者 など
- ◆**料金** 無料
(電池代などは個人負担)
※在庫に上限あり(15台)

●緊急通報装置貸与

緊急時に「福岡安全センター」と連絡・対応が取れるよう、自宅の固定電話に機械をつけます。

- ◆**対象者**
・一人暮らし高齢者
・寝たきり高齢者がいる高齢者世帯
・一人暮らし重度障がい者
- ◆**料金** 無料
(固定電話の通話料、電気代は個人負担)

●配食サービス

栄養バランスが取れたお弁当(昼食)を配達し、同時に安否確認します。

- ◆**対象者**
・一人暮らし高齢者
・高齢者のみの世帯
・一人暮らし障がい者 など
- ◆**利用回数**
毎週月~金曜日(週4回まで)
- ◆**料金** 200円/1食

●老人福祉電話貸与

電話がない町民税非課税の人に、町の電話回線を貸し出します。

- ◆**対象者**
・一人暮らし高齢者
・80歳以上の夫婦世帯 など
- ◆**料金** 無料
(電話利用料は個人負担)
※電話機は個人で準備してください

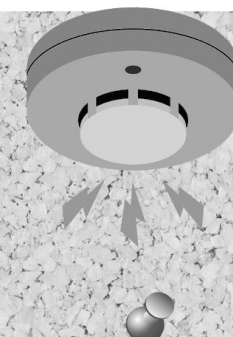
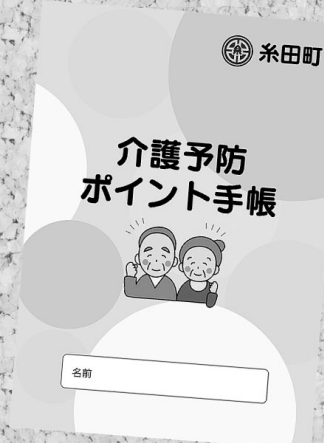

やすらぎ

社会福祉協議会では寄せられた一般の募金や、香典返し、赤い羽根共同募金配分金により糸田町の地域福祉事業をおこなっています。寄付は社会福祉協議会事務局で受け付けています。

寄付・寄贈の受付先
糸田町社会福祉協議会 糸田町社会福祉センター内(役場横)
電話26-4540 FAX26-3666



健康ひろば kenkouhiroba 日々の暮らしに役立つ健康だより



今月は、あしなが育英会の高校奨学生(予約)の第2期締め切り月です

- ◆締切 12月15日(日) (中学3年生で来年高考進学を希望する人)
- ◆あしなが育英会の奨学金を利用できる人
保護者が、病気や災害(交通事故をのぞく)。または自死などで死亡、著しい後遺障がいのため働けない。家庭の生活事情が苦しく教育費に困っている。
- ◆奨学金の申込み方法
学校の奨学金担当先生か、あしなが育英会から取り寄せてください。
HPは、<http://www.ashinaga.org>

在宅介護者の会 介護学習会



10月3日・24日、移動介助・おむつの選び方講座に、のべ42人が受講しました。
参加者は、様々な種類の尿取りパッドやおむつを手に取り、大きさや質感を体験しました。参加者からは、「最新のおむつは、薄く

て下着と変わらない」、「イベント、山登り、スポーツ大会などトイレに行くのが大変な場合にも役立つ」、「災害時に備える」など、日々活動する際に役立ちそうなことから活用していきたいと話されていました。

介護予防教室 参加者募集のお知らせ

■申込み・問合せ 地域包括支援センター 電話26-9090

- ◆申込み期間：12月23日(月)～令和2年1月17日(金)
- ◆申込み方法：本町在住の65歳以上の人は参加できます。参加を希望する人は地域包括支援センター窓口で申込みください。

① 元気にいきいき教室

- ◆募集人数 30人程度
- ◆日時 令和2年1月31日(金)～3月27日(金)の計8回(毎週金曜日) 午後1時30分～午後3時

◆内容
認知症予防にも大切なお口の健康を講義や体操などで楽しく学びます。



- ◆参加費 無料
- ※希望者は送迎バスが利用できるの、相談してください。

② 長寿のための料理教室

- ◆募集人数 20人程度
- ◆日時 令和2年2月14日(金)～3月27日(金)の計4回(第2・4金曜日) 午前10時～正午

◆内容
長寿のために楽しく、旬の食材を調理します。



- ◆材料費 1回 200円

緑ヶ丘病院からのお知らせ

■問合せ 糸田町立緑ヶ丘病院 電話26-0111

◆冬に感染症が増えるのはなぜ?

冬はウイルスにとって長生きできる絶好の環境。感染力が強くなり、空気中に浮遊して伝播しやすくなります。また、外気の乾燥により咳やくしゃみの飛沫が遠くまで飛びやすくなり、感染範囲、感染スピードが上がります。人は体温が低下すると代謝活動も低下し、ウイルスに対抗する力がダウンします。

〈注意したい冬の感染症〉

- ▼インフルエンザ
発熱、頭痛、関節痛、筋肉痛、全身の症状が現れます。
- ▼ノロウイルス
手指や食品などを介して経口で感染し、腸管で増殖。おう吐、下痢、腹痛などを起こします。
- ▼RSウイルス感染症
鼻水、鼻づまりなど軽い風邪の症状からはじまり2～3日後には咳き込み症状が現れます。年齢を問わず感染を繰り返す、大人が発症する場合があります。乳幼児では、強い咳き込み、喘息のような呼吸困難、発熱を伴うこともあり、細気管支炎や肺炎など重症化することもあります。

万が一感染症にかかった時には、他人に移さない配慮も大切です。エチケットを正しく守って、感染症を予防しましょう。咳、くしゃみをするときは、ティッシュなどで口と鼻をおおみましょう。使用したティッシュは出来るだけゴミ箱に捨てましょう。とっさの咳、くしゃみは袖や上着の内側でおおきましょう。手でおおった時は、速やかに手を洗いましょう。

◆遠隔画像診断システムの導入

昨年より遠隔画像診断システムが運用開始となり、当院のCTの画像データを、放射線診断専門医が診断をし、正確で質の高い診断システムを導入しました。

◆大腸CT検査機の導入

大腸がんは早期発見、早期治療で100%近く治ります。マルチスライスCTを利用した新しい大腸の検査方法は、うつ伏せ、あおむけでそれぞれ約10秒間撮影する方法です。今までの検査と違い患者様に負担をかけずに出来る検査です。一度相談ください。

福祉サービス苦情解決事業

福祉施設や在宅福祉サービスなどで提供される福祉サービスに関する苦情を解決する事業です。

苦情について事業所との話し合いで解決しなかったり、直接話しにくかったりする場合は、相談してください。相談料は無料です。

◆問合せ

福岡県運営適正化委員会事務局
(福岡県社会福祉協議会)
毎週月～金曜日 午前9時～午後5時
電話092191513511
(春日市原町3-1-7
クローバープラザ6階)



お知らせ

社会福祉センター

- ◆年末年始のお休み
12月29日(日)～令和2年1月6日(月)
- ◆休館日 毎週日曜日、第1月曜日
- ◆開館時間 午前10時～午後8時



福祉バスの運休

- ◆年末年始の運休
12月29日(日)～令和2年1月5日(日)
- ◆運休日 日曜、祝祭日、土曜の午後



共同募金

- ◆戸別募金の受付 12月27日(金) 午後4時まで
- ◆受付場所 社会福祉センター





月曜日～金曜日 開室
午前10時～午後3時
電話26-4600

子育て支援室

- ☆親子ふれあい教室
◎12月5日(木)・12日(木)・24日(火)
◎午前10時～正午
- ☆発育測定・発育相談
◎子育て支援室(すまいる)
◎12月13日(金) 午前10時～正午
◎12月27日(金) 午後1時～午後3時
- ☆親子ぐんぐん教室
◎12月26日(木) 午前10時～正午
- ☆保健センター(多目的ホール)
◎子育て支援室(すまいる)
- ☆親子のびのび教室
◎12月17日(火) 午前10時～正午
◎子育て支援室(すまいる)
- ☆臨床心理士による子育て相談
◎12月20日(金)
◎午前10時～午後3時
- ◎子育て支援室の横 相談室

子育て支援室
12月のイベント

12月保健センター行事予定

会場/保健センター
乳幼児健診など

7か月児～8か月児健診
♥対象児/2019年3月2日～5月3日生まれ
♥日にち/12月4日(水)
♥受付/午後0時45分～午後1時20分

びよびよ教室(2か月児健康相談)
♥対象児/2019年9月15日～10月12日生まれ
♥日にち/12月12日(木)
♥受付/午前9時45分～午前10時



こころの健康相談窓口

12月20日(金)
午前9時～午後5時
※相談は予約制です。まずは保健センターに問合せください。
◆問合せ 保健センター 電話49-9020

シリーズ系田町の文化財のは・な・し 第222話

少年魚釣り大会について

昭和47年ごろに開催された「少年魚釣り大会」の写真について紹介します。中元寺川の両岸で開催された魚釣り大会でアルバムには6枚の写真が保管されています。その中で、町の風景が残されており、たくさん子ども達が参加して実施されたようです。アルバムの中には、「川にゴミをすてないよう、きれいな川にいたしましょう」とあるので、清掃活動も一貫としておこなっていたのかも知れません。最後には、表彰式も実施され「大漁賞」「大物賞」などたくさん賞があり、大会は大変賑わったようです。



魚釣り大会

ご意見・ご感想・ご要望などがありましたら、教育委員会 社会教育係(電話26-0038) 担当 岩熊真実まで

STOP 不法投棄は犯罪です!

家庭廃棄物・産業廃棄物を決められた場所以外に投棄すると、法律により1,000万円以下の罰金または5年以下の懲役に処されます。不法投棄の現場を見かけた人は、田川警察署または住民課 衛生係に連絡してください。
◆田川警察署 生活安全課 電話42-0110
◆住民課 衛生係 電話26-1235

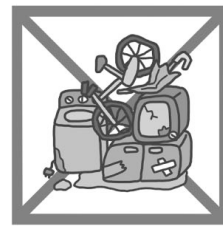

◆寄付ありがとうございます	香典返し	物故者	寄付者
◆貴船行政区	佐藤 弘美	佐藤 弘美	佐藤 金星
◆貴船公民館	佐藤 弘美	佐藤 弘美	佐藤 金星
◆貴船育成会	佐藤 弘美	佐藤 弘美	佐藤 金星
◆貴船商和会	佐藤 弘美	佐藤 弘美	佐藤 金星
◆真岡行政区	静間 翔悟	静間 翔悟	静間 啓二
◆宮谷行政区	谷川 組	森下 ミエ子	森下 ミエ子
◆糸田町社会福祉協議会	宮本 浩市	宮本 浩市	宮本 文子
	廣末 秀實	廣末 加代子	廣末 加代子
	佐藤 弘美	佐藤 弘美	佐藤 弘美
	安方 ヒロミ	安方 ヒロミ	安方 ヒロミ
	静間 翔悟	静間 翔悟	静間 啓二
	森下 昭義	森下 昭義	森下 ミエ子
	内藤 博義	内藤 博義	内藤 清子

人権・行政相談日

日時 12月18日(水)
毎月第3水曜日
午前9時～正午
場所 住民センター 2階
第2・3研修室
問合せ 総務課
電話26-1231

糸田町の件事故 10月

▶事件 0件(±0) ※()内は
▶交通事故 0件(-3) 先月比
▶問合せ 田川警察署
電話42-0110

税の納期限

◆町 県 民 税 第4期
◆国民健康保険税 第6期

12月25日(水)です

防災係 もしものときに備えて

Vol.39 自主防災活動 その1

「自主防災活動とは」

①地域の実情に合った自主防災組織
自主防災組織とは、地域の住民が自主的に防災活動をおこなう組織です。平常時は、防災知識の普及や啓発、防災訓練、防災安全点検、防災資機材の備蓄や点検といった活動に取り組みます。災害時は、初期消火、住民の避難誘導、負傷者の救出や救助、情報の収集や伝達、給食や給水活動などを展開します。地域の特性をよく理解している自主防災組織だからこそ、地域の実情にあった救助活動などをおこなうことが可能と言えます。

②災害時は共助こそ大切

大規模な災害が起こったときは、電話や電気、水道などのライフラインが寸断されたり、道路交通網の乱れにより公的機関の救助隊がすぐに駆けつけられないことが想定されます。その時こそ、隣近所の身近な住民で結成する自主防災組織の活動が力を発揮します。地域の住民が共に助け合い、協力し合うことで被害を最小限に抑えることができると言えます。

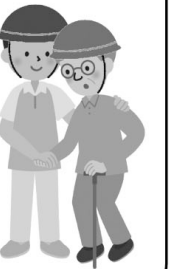

◆問合せ 総務課 電話26-1231

日曜句会 吉積漫歩選

小春日の縁に膨む 小座布団
私には捨てるものなく冬仕度
小宮 ももえ
大根の皮の料理も主婦の技
大根の煮える間の畑仕事
武田 晴子
大根が スポンと抜けて 尻餅を
踏石の猫のんびりと 小六月
立花 一枝
老いてより 土に親しみ 冬耕す
小春日の ひと日を孫と
杉本 みどり

隣保館俳句教室

コーヒーの香り楽しむ縁小春
雲流れ 美しき山々 小六月
日高 孝
山茶花の垣根越しなる 立話
晴れてゆく 英彦は風風き
鷹舞へり
選者 吟
大根干す 日差し恵まる
過疎の町
堀 ひろ子
寝つかれず 夜長に届く 深夜便
長谷部 昭

露天の湯 はらり一枚
もみじかな
山下 直美
新米の味噌汁朝餉 至福なり
口石 恭則
秋空を カンバスにして
バルーン 飛ぶ
久良知 一
立冬や 熱きコーヒー 香り立ち
豊福 長生
参道の 木影揺るがぬ 小春かな
山崎 一伸
戻りなき 過去は 片道時雨坂
井上 吐詩生

年金だより
国民年金の任意加入制度

老齢基礎年金(65歳から受けられる年金)は、20歳から60歳までの40年間、保険料を納めなければ満額の年金を受け取れません。60歳までに老齢基礎年金の受給資格を満たさない場合や、40年間の納付済期間がないため満額の増額を希望するときは、60歳以降でも任意加入をすることができます。

任意加入をする条件
次の①～④のすべての条件を満たす人が任意加入をすることができます。

- ①日本国内に住所を有する60歳以上65歳未満の人
 - ②老齢基礎年金の繰上げ支給を受けていない人
 - ③20歳以上60歳未満までの保険料の納付月数が480月(40年)未満の人
 - ④厚生年金保険、共済組合などに加入していない人
- また、老齢基礎年金を受けるためには、保険料の納付済期間や免除期間などが原則として10年以上必要ですが、この要件を

満たさない場合は、70歳まで任意加入することができます。
手続きに必要なもの
▼年金手帳
▼通帳および金融機関への届出印(原則、口座振替となります)
詳しくは、年金事務所もしくは役場住民課に問合せください。

問合せ
・直方年金事務所
電話0949-2210891
・予約の申込み
「予約受付専用電話」
電話0570-0514890
・住民課 国民年金係
電話26-11235



図書館へ行こう!

図書館(町民会館内)
電話26-0038

■開館時間 午前10時～午後7時
(日曜日・祝日は午後5時まで)

■10月利用状況 貸出人数 695人
貸出点数 2,341点

■年末年始の休館日 12月29日(日)～1月3日(金)

12月のお休み

日	月	火	水	木	金	土
1	2	3	4	5	6	7
8	9	10	11	12	13	14
15	16	17	18	19	20	21
22	23	24	25	26	27	28
29	30	31				

○は図書館はお休みです

新着図書

<一般書>

- 祝祭と予感 恩田 陸/著
- 人間 又吉 直樹/著
- カッティング・エッジ「リンカーン・ライム」シリーズ14 ジェフリー・ディーヴァー/著、池田 真紀子/訳
- 「賛否両論」おせちの本完全版 笠原 将弘/著
- うちの子保育園で何してる? グローバルキッズ保育園/協力、品川 イチガ/漫画

<児童書>

- ザ・ランド・オブ・ストーリーズ 6 魔法の扉がしまるとき クリス・コルファー/著、田内 志文/訳
- 人間図鑑 みんなのちがいが 間芝 勇輔/絵、いろは出版/編著
- 図解でわかる!10歳からの「府省」のしくみ 「子どもと社会」研究会/著
- おいで... 有田 奈央/文、軽部 武宏/絵
- おもちさんがね... とよた かずひこ/さく・え

新着DVD/CD

<DVD>

- 猿の惑星 聖戦記 アンディ・サーキス ほか/出演
- 突入せよ!「あさま山荘」事件 役所 広司 ほか/出演
- 怪盗グルーのミニオン大脱走 笑福亭 鶴瓶 ほか/声の出演

<CD>

- 森 昌子 40周年ベストアルバム 森 昌子/歌
- GRAMMYノミニズ 2019 ジャネール・モネイ ほか/演奏
- おかあさんといっしょ 最新ベスト ソクソクうんどうかい 花田 ゆういちろう ほか/うた

12月のもよおしもの

■おはなしの泌泉 読み聞かせ
12月28日(土)のおはなし会はお休みです。

■親と子の絵本たいむ
12月11日(水)・25日(水) 午前10時30分～午前11時
あかちゃんが泣いても大丈夫です♪ 気軽にお越しください。

●クリスマス会 ●12月21日(土) ●午後2時～午後3時●

おはなしの泌泉の絵本の読み聞かせや、阿世賀寛行さんのマジックショーなど楽しい催しがあります。ぜひ参加してください!
サンタさんがプレゼントを持って来てくれるかも!?



今月のお薦め本



- 酒好き医師が教える最高の飲み方
- 葉石 かおり/著
- 日経BP社/出版

お酒を飲む機会が増える季節ですね!

お酒を好きな人はもちろんですが、それほど好きではない人も、またお酒を飲まない人も、ぜひ一読してください。

Nature

なんでも流行に後れしてしまう僕ですが、最近のマイブームがYouTubeの視聴です。今さら感はないですが、ハマって拭えませんが、ハマって大食い動画。フードファイターが大食いするだけの内容なんです。が、これ、食べるの? っていう量の料理がみるみるうちになくなる爽快感はたまらないです。ぜひとも共感してほしいです!

さて、年末年始と一緒に冬が訪れますね。寒さや匂い。冬はひと肌恋しくなる季節です。いや、おそらくクリスマスなんてイベントがあるせいかな。子どもの頃は、サンタさんのプレゼントで盛り上がっていました。大人になるとプレゼントは買えず、恋人もいない僕は、ただの平日となってしまう(泣)

まあ、僕にはYouTubeがありますので、時間はいくらでもつぶせますし、お笑いでも見て幸せや元気を貰おうと思えます。ただ、今年の冬は厳しい寒さになりそうです。(泣)

町の人口と世帯数

10月末現在(住民基本台帳より)

世帯数	4,614
男	4,255(1,334)
女	4,770(1,914)
合計	9,025(3,248)

※()は65歳以上

子育て支援金支給制度

●支給条件

- ▶平成28年4月1日以降に子を出産し、出生児を本町に住民登録すること。
- ▶保護者が本町に住民登録した日から子の出生までの期間が1年以上継続していること。
- ▶保護者が本町に住民登録した日から子の出生までの期間が1年に満たない場合は、住民登録している期間が出生の前後で1年以上継続していること。
- ▶申請者の属する世帯に町税などの滞納がないこと。ただし、滞納金などに対し納付の誓約をし、現に履行されていると認められる場合を除く。



●支給時期および支給額

- ▶出産祝い
子の出生時に支給されます。ただし、保護者が本町に住民登録した日から子の出生までの期間が1年に満たない場合は、1年を経過した時に支給されます。

- ▶第1子… 3万円 ▶第2子… 5万円
- ▶第3子… 10万円 ▶第4子… 20万円
- ▶第5子… 50万円

※生活保護受給者は5万円限度。

▶育成奨励金

第5子以降の出産祝金を受給し、かつ、保護者・出生児ともに子の出生から支給時期まで継続して本町に住民登録する場合に支給されます。

- ①3歳到達時 20万円
- ②小学校入学時 30万円

※生活保護受給者は各5万円。

※子の順位は、同一の保護者が養育する実子および養子(支給対象児の出生時点で18歳年度末の子ども)の数により決定します。

●申請期限

子育て支援金を受給するためには支給事由が発生した日から6か月以内に申請が必要です。

●問合せ 住民課 子育て支援金係 電話26-1235

川地区消防団合同出初式

- 日時 令和2年1月12日(日) 午前10時～
- 場所 関の山(中村美術館横空地)
- 問合せ 総務課 消防係 電話26-1231
※町民の皆さん、消防団員の勇姿をぜひご覧ください。



川地区消防署からのお知らせ

12月に入り空気が乾燥し、寒い日が多くなる季節になりました。この季節は、寒さが厳しくなるため、各家庭で暖房機器を使用する機会が増えることと思います。また、年末年始で慌ただしく、火が発生しやすい時期であります。お出かけ前、おやすみ前もう一度、火の元の点検をおこないましょう。そこで暖房機器(ストーブなど)からの火事を防ぐポイントを紹介いたします。

●ストーブからの火事に注意

- ①ストーブの近くに燃えやすい物を置かない。
- ②その場を離れる時や寝る時には、必ずストーブを消す。
- ③給油する時は必ず火を消す。
- ④スプレー缶やカセットボンベをストーブの近くで使わない、置かない。
- ⑤火がついたままストーブを移動させない。
- ⑥決められた燃料以外は使用しない。



●もしもの時に備えて

- ①消火器などの消火用器具を準備しておきましょう。
- ②住宅用火災警報器を設置しましょう。

●問合せ 田川地区消防署 特別救助小隊 電話44-0650

青空健康ウォーキング!! 参加者募集

12月19日(木)に町内をめぐる青空健康ウォーキングを開催します。適度に身体を動かし、健康づくりをすすめてみましょう。

- とき 12月19日(木) ●集合時間 午前9時45分
- 集合場所 保健センター 玄関前
- コース 町内散策コース 90分程度

- 持ってくる物 タオル・水筒・帽子など
※小雨決行ですが、当日の天候によっては中止となります。

●申込み・問合せ
保健センター 電話49-9020
(平日 午前8時30分～午後5時15分)



年末年始の業務について 2019→2020

お休みします

糸田町役場

12月28日(土)～
1月5日(日)



し尿

下田川衛生 有限会社
電話26-1407

12月30日(月)～1月3日(金)

- ▶ 12月28日(土)～29日(日)は業務をおこないません。
 - ▶ 1月4日(土)から通常業務開始
 - ▶ 申込み締切
12月23日(月) 午後4時30分まで
- ※不明な点があれば電話ください。

田川保健福祉事務所

電話42-9309

- ▶ 通常捕獲(緊急対応を除く)
12月20日(金)～1月5日(日)
- ▶ 飼い犬・猫の引取り
12月26日(木)～1月5日(日)
- ▶ 1月6日(月)から通常業務開始

ごみ収集



12月31日(火)～1月3日(金)

- ▶ 1月6日(月)から通常収集

田川地区斎場 1月1日(水・祝)

ごみ収集日程

一般ごみの個人搬入

12月30日(月)まで通常収集
1月4日(土)から通常収集

12月28日(土)

資源ごみ(不燃物)

振替収集

- ・宮床 ・宮床団地
- ・自由ヶ丘 ・桃山
- ・貴船 ・打越 ・真岡
- ・旭ヶ丘 ・西部 ・宮谷
- ・堀川 ・大熊



1月1日(第1水曜日)の振替収集

12月30日(月)

燃えるごみ(厨芥類)

通常収集

- ・宮床 ・宮床団地
- ・自由ヶ丘 ・桃山
- ・貴船 ・打越
- ・真岡 ・旭ヶ丘
- ・西部 ・宮谷
- ・堀川 ・大熊



1月4日(土)

燃えるごみ(厨芥類)

振替収集

- ・上糸田 ・中糸田 ・下糸田
- ・宮川(一) ・宮川(二) ・原
- ・北区 ・南糸田 ・鼠ヶ池
- ・木の実 ・サンヒルズ
- ・グリーンヒルズⅡ
- ・ピースフルハイツ



12月31日・1月3日の振替収集

年末年始は処理場休業のため業務日程が変わります。間違いのないようお願いします。
※スプレー缶やカセットボンベは中身を使い切って、不燃ごみとして出してください。

診察します

田川地区急患センター

電話45-7199

12月29日(日)～1月3日(金)

※受付は診療終了時刻の30分前まで

※保険証(乳幼児医療証)などは忘れずに持ってきてください。



内科・小児科

- ▶ 午前9時～正午 ▶ 午後1時～午後5時
- ▶ 午後6時～午後11時

外科

- ▶ 午前9時～正午 ▶ 午後1時～午後5時