

いとだ

糸田町広報

2019年
(平成31年)

4月

No.706

【特集】

激動の時代「平成」。
そして、新たな時代へ。

目次

- | | |
|---------|----------------|
| p.02~07 | 特集 激動の時代「平成」。 |
| p.08~09 | まちのトピックス |
| p.10 | 粗大ごみ収集のお知らせ |
| p.13 | 特定健診・若年健診 |
| p.14 | 高齢者肺炎球菌ワクチンの接種 |
| p.17~19 | くらしの情報館 |
| p.26 | 移住・定住促進支援制度 |
| 中ページ | 予防接種についてのお知らせ |
| ※1枚外す | |

【特集】

平成の振り返り。そして、新たな時代へ。

国内(町内)情勢

事件、流行、開業——。
日々、目まぐるしく変化する「平成」という時代。
私たちの常識や価値観は多様化し、良くも悪くも覆される。

いつの時代も、常に時世の変化は早く、「過去」と「未来」は隣合わせ——

国内

- ・「バブル崩壊が始まる」 (平成 3 年)
- ・「地下鉄サリン事件が発生」 (平成 7 年)
- ・「新札が発行(千円札は野口英世・五千円札は樋口一葉)」 (平成16年)
- ・「地上デジタル放送が開始」 (平成23年)
- ・「東京スカイツリーが開業」 (平成24年)

町内

- ・「皆添橋が開通する」 (平成 2 年)
- ・「新役場庁舎、住民センターが完成」 (平成 8 年)
- ・「糸田小学校が改築」 (平成22年)
- ・「道の駅いとだが開駅」 (平成23年)

日本震撼13事件

新皆添橋竣工

スポーツ・文化

野球、サッカー、フィギュアスケート、ノーベル賞——。
時にスポーツや研究は、人々の心の支えとなり、勇気を与える。
そして、アスリートや文化人の姿に憧れ、その情熱は受け継がれる。

国内

- ・「Jリーグが開幕」 (平成 5 年)
- ・「サッカーW杯日韓大会が開催」 (平成14年)
- ・「WBC(ワールド・ベースボール・クラシック)で日本が優勝」 (平成18年)
- ・「日本人4人にノーベル賞が授与」 (平成20年)
- ・「サッカー女子W杯で“なでしこジャパン”が優勝」 (平成23年)
- ・「リオ五輪で日本が史上最多41個のメダル獲得」 (平成28年)

町内

- ・「金村神社天井絵が町指定文化財第1号に制定」 (平成 4 年)
- ・「和太鼓たぎりが日本太鼓ジュニアコンクールで全国優勝」 (平成29年・平成31年)
- ・「糸田祇園山笠がふるさとイベント大賞“優秀賞”を受賞」 (平成29年)

いつの時代も、情熱を持って行動する者は、多くの人の心を動かす——

激動の時代「平成」。

「平成」は私たちに、希望や光をもたらし、そして、時には試練を与えた。
そんな時代を駆け抜けたニュース(国内・町内)をジャンル別で振り返る。
あなたにとって、一番記憶に蘇る出来事は何か——。

災害

地震、豪雨、台風、猛暑、大雪——。
「平成」は、自然災害が多く発生した。学んだ教訓を未来にどう生かしていくか。
それは、私たちに課された義務。

国内

- ・「阪神・淡路大震災が発生」 (平成 7 年)
- ・「東日本大震災が発生」 (平成23年)
- ・「熊本地震が発生」 (平成28年)
- ・「西日本豪雨が発生」 (平成30年)
- ・「北海道胆振東部地震が発生」 (平成30年)

死者41人 搜索終了

西日本豪雨 9人死亡

いつの時代も、自然災害の前で私たち人間は、為す術もないのか——

～様々な角度から振り返る～

懐かしい平成のあれこれ

物価で振り返る「平成」

モノ	平成初期	現在（直近の調査）
缶ジュース価格	100円 (消費税導入前)	130円
タバコ価格 (代表銘柄)	220円	500円
レギュラーガソリン価格 (小売物価統計調査)	120円	141円
映画観覧料 (小売物価統計調査)	1,600円	1,800円
国内出生数 (人口動態統計)	1,246,802人 (女: 606,296人/男: 640,506人)	946,065人 (女: 461,616人/男: 484,449人)
大卒初任給 (賃金構造基本統計)	160,900円	206,700円

※上記の料金は、あくまでも目安の数値です。

消費税で振り返る「平成」

	税率	当時の内閣
平成元年4月1日	消費税法が施行される 消費税率3%を導入	竹下内閣
平成9年4月1日	消費税率5%に引き上げ	橋本内閣
平成26年4月1日	消費税率8%に引き上げ	安倍内閣
新年号元年10月1日	消費税率10%に引き上げ(予定)	未定

通信媒体で振り返る「平成」

	内容	備考
平成3年	超小型携帯 mova (ムーバ)が普及	それまでは、シヨルダフォン
平成7年	ポケットベルが普及	
平成20年	国内でiPhoneが発売	
平成24年	SNSが普及	SNSとは… 無料通信アプリ「LINE」、Facebook、 Twitterなどのネットサービスのこと

流行語大賞で振り返る「平成」

	流行語
平成4年	「きんさん・ぎんさん」
平成12年	「おっはー」「IT革命」
平成19年	「どげんかせんといかん」
平成25年	「今でしょ！」
平成27年	「爆買い」・「トリプルスリー」

政治

増税、外交、新制度、法改正——。
住みよい暮らしとは何か。安心して暮らすには何が必要か。
国や地方は、住民のために何が出来るか真価が問われる。



- 国内——
- ・「消費税がスタート」 (平成元年)
 - ・「日朝首脳会談がおこなわれる (小泉総理・金正日委員長)」 (平成14年)
 - ・「郵政民営化が開始」 (平成19年)
 - ・「裁判員制度がスタート」 (平成21年)
 - ・「マイナンバー制度が始まる」 (平成27年)
 - ・「選挙権年齢が18歳に引き下げ」 (平成28年)
 - ・「オバマ米大統領が広島を訪問」 (平成28年)
- 町内——
- ・「議員定数が現在の12人に変更」 (平成21年)
 - ・「糸田町議会基本条例が施行」 (平成31年)

海外

テロ、株価、会談、トレンド——。
世界各国では、目を疑う様な出来事や光景が日々続く。
世界情勢もまた、絶えず変化し続ける。

- 海外——
- ・「ベルリンの壁が崩壊」 (平成元年)
 - ・「米同時多発テロ事件が発生」 (平成13年)
 - ・「初代iPhoneが米国で発表」 (平成19年)
 - ・「リーマンショックが起こる」 (平成20年)
 - ・「史上初の米朝首脳会談がおこなわれる (トランプ大統領・金正恩委員長)」 (平成30年)



1989 → 2019

平成のQ & A

- Q 「平成」の元号の意味とは—?
- A 「国の内外にも天地にも平和が達成される」という意味
- Q 「平成」は、いつからいつまで—?
- A 平成元年(1989年)1月8日～平成31年(2019年)4月30日
- Q 「平成」は、何番目の元号なの—?
- A 247番目

西暦	和暦	今から	西暦	和暦	今から
2019年	平成31年	今	2003年	平成15年	16年前
2018年	平成30年	1年前	2002年	平成14年	17年前
2017年	平成29年	2年前	2001年	平成13年	18年前
2016年	平成28年	3年前	2000年	平成12年	19年前
2015年	平成27年	4年前	1999年	平成11年	20年前
2014年	平成26年	5年前	1998年	平成10年	21年前
2013年	平成25年	6年前	1997年	平成9年	22年前
2012年	平成24年	7年前	1996年	平成8年	23年前
2011年	平成23年	8年前	1995年	平成7年	24年前
2010年	平成22年	9年前	1994年	平成6年	25年前
2009年	平成21年	10年前	1993年	平成5年	26年前
2008年	平成20年	11年前	1992年	平成4年	27年前
2007年	平成19年	12年前	1991年	平成3年	28年前
2006年	平成18年	13年前	1990年	平成2年	29年前
2005年	平成17年	14年前	1989年	平成元年	30年前
2004年	平成16年	15年前			

佐々木町長に聞く！



平成における糸田町の5大ニュース！

30年以上続いた平成時代。そのような時代の中で佐々木町長が選ぶ、糸田町のターニングポイントとなった5大ニュースとは何か。

「佐々木町長が選ぶ、平成で起きた糸田町の5大ニュースを教えてください。」

平成という時代は「激動」という言葉が物語るように、糸田町内では様々な出来事がありました。ハード面やソフト面など色々ありますが選ぶとすれば「烏尾トンネルの開通」「糸田小学校の改築」「道の駅いとだの開駅」「新庁舎等の移転」「町内人口の1万人割れ」などが挙げられます。

この5つは、今後の糸田に大きな影響を与えた出来事です。そして、本年迎えることができた町80年の歴史の中でも転換期となったニュースでもあります。

さらに、その中でも「烏尾トンネル」「道の駅」「新庁舎移転」については、非常に大きな意味を持ちます。

「激動」という言葉が物語るように、糸田町でも様々な出来事があった。

「その3つの持つ「大きな意味」を教えてください。」

「国道201号飯塚庄内田川バイパス」区間にある「筑豊烏尾トンネル」は、平成21年に開通しました。

このバイパスは、1日の通行量が約3万台で筑豊地域全体の生活道路・産業道路として大きな柱となっています。トンネル完成による通行量の増加で「道の駅いとだ」の来客数も増加し、糸田町へ訪れやすい道路環境も整いました。

また、開通により「田川の西の玄関」として、東西にある県内2大空港(福岡空港・北九州空港)を結ぶことができ、都市圏へのアクセスも便利になりました。そのような理由で「烏尾トンネルの開通」は、本町の暮らしやすい環境づくりや、観光客の賑わいなど良い影響を与えてくれました。



糸田町へ訪れやすい道路環境も整備

そして、新たな時代へ。

「最後に、今限りで引退を表明されている佐々木町長ですが、今後はどういった「糸田町」を期待しますか。教えてください。」

福岡県が目指す「県民幸福度日本一」に関係してきますが「楽しい町」を期待したいです。

高度成長期以降の日本は、多くのモノが日常生活で溢れ、今では、ボタン一つで買いたい物ができ、部屋に居てもインターネットを通じて多くの人と繋がることの出来る、便利な時代となりました。

その反面、悪質な詐欺やネットでのいじめ問題、虐待など多くの問題も抱えています。豊か過ぎる故の「物栄えて、心で滅ぶ」とならないように、地域において一人ひとりの心の繋がりがやれ合いを大切にする「楽しい町」になって欲しいです。それには、まず家庭の中からです。親子でしっかりとコミュニケーションをとり、親子の成長を見届けることが大切です。風通しの良い楽し

「道の駅いとだの開駅」について

「道の駅いとだ」は、平成23年にオープンしました。これは、県内では一番新しく、国道201号線にある唯一の道の駅です。平成29年度には、年間売上3億円を突破して、約25万人の買い物客で賑わっています。

また、町に対しても町制80周年記念式典時の多大なる寄付などをはじめ、様々な形で貢献(協力)をしてきています。

さらには、雇用の面でも30人以上いる従業員の雇用創出

を実現しています。

ここでは、泌泉米やいちじくジャム、おかつ味噌など町の特産品を販売しており、糸田町の知名度アップにも一役買っています。

このように「道の駅いとだ」は開駅以来、地域に根付き、糸田町に様々な側面から貢献を果たしています。

年間売上3億円を突破し、約25万人の買い物客で賑わう

新庁舎は、平成11年に現在の場所に移転しました。鉾害復旧事業に認定され、国の支援も受けるという背景もあり、国と町が力を合わせ実現に至りました。

「新庁舎等の移転」について

21世紀への町づくり拠点施設として建てられ、それに伴い住民センターも同時に完成をしました。これにより、より一層住民の皆さんの生活を支える環境が整い、さらには住民の皆さんとふれあえる機会も多く、地域に密着した行政の取り組みが可能とな



より地域に密着した行政の取り組みが可能に

平成における

佐々木町長が選んだ、糸田町5大ニュース

- ① 「新庁舎等の移転」 (平成11年)
- ② 「烏尾トンネルの開通」 (平成21年)
- ③ 「糸田小学校の改築」 (平成22年)
- ④ 「町内人口の1万人割れ」 (平成22年)
- ⑤ 「道の駅いとだの開駅」 (平成23年)

2月17日 **スポーツを通して、地域間の交流をはかる**

● 第36回親善インドアカゲーム大会 ●

2月17日、町民体育館で糸田町社会体育振興協会主催の第36回親善インドアカゲーム大会がおこなわれました。

この大会は、家事や勤めに多忙な地域住民がスポーツを通して、身体の健康をはかり運動不足を解消すること、地域の親善を深めることを目的とするものです。

町内各行政区から6チームが参加してA・Bの2つのパートに分かれて試合をしました。

結果は次のとおりです。

- ◆Aパート優勝 …… 原Aチーム
- ◆Bパート優勝 …… 桃山チーム



2月24日 **楽しく汗を流して、健康に**

● ニュースポーツ大会 ●



2月24日、町民体育館でスポーツフェスタいとだ(ニュースポーツ大会)がおこなわれました。

今年は、バグー(的入れスポーツ)と囲碁ボールが実施され、小学校低学年から80歳までの多世代交流の場として27チーム109人が交流を深めました。

両スポーツとも年齢に関係なく、終始にぎやかな雰囲気の中でおこなわれ、心地よい汗を流しました。参加者は「楽しく汗を流せた。また参加したい」と話していました。

3月10日 **柔らかい分、スピード感がある!**

● 第14回公民館対抗ソフトバレーボール大会 ●



3月10日、町民体育館で第14回公民館対抗ソフトバレーボール大会がおこなわれました。

ソフトバレーは、4人制の競技でボールが柔らかく、突き指などの心配もないため誰でも安全に楽しめるスポーツです。

今回は、全5チームが参加して、優勝を目指し熱戦を繰り広げました。

結果は次のとおりです。

- ◆優勝 …… 桃山チーム
- ◆準優勝 …… 原チーム

3月3日付 **長年の功績を称えて**

● 青少年アンビシャス運動推進本部から感謝状 ●

平成31年3月3日付けで、青少年アンビシャス運動推進本部長の小川洋県知事から二田水和田子さんへ感謝状が贈られました。

この感謝状は、多年にわたりアンビシャスな青少年の育成に寄与した人に贈られるものです。

二田水さんは、2003年の町立図書館開館に合わせて読み聞かせボランティアグループ「おはなしの湧泉」を立ち上げ、図書館や小学校、学童クラブ、隣保館などで子どもたちに読み聞かせをしています。また、15年間の活動の中で、絵の得意な二田水さんを中心に畳2/3畳ほどの大きさの大型紙芝居を11作品、中型紙芝居を10作品も作成してきました。



これらの長期的な功績が実を結び、今回の受賞につながりました。

※アンビシャスとは…大志を抱いているさま。



2月17日 **大人顔負けの堂々とした発表**

● 第25回少年の主張田川地区大会 ●

2月17日、文化会館で第25回少年の主張田川地区大会がおこなわれました。

大会では、小学6年生から中学2年生までの各市町村の代表者9人が、日頃から考えている意見や感想を主張しました。

本町からは、糸田中1年生の廣末愛葉さんが「ストローの海洋汚染」をテーマに熱弁。汚染対策として世界各国でストローをプラスチックから紙に変えていく取り組みおこなわれている話など、流暢にそして堂々と発表しました。

惜しくも県大会出場はなりませんでした。発表後には会場から盛大な拍手が沸き起こりました。



2月26日 **夢、実現のために**

● 古賀稔彦氏講演会 ●

2月26日、文化会館でバルセロナオリンピック金メダリストである古賀稔彦氏の講演会がおこなわれました。

この講演会は、2020年東京オリンピック・パラリンピック競技大会の開催を契機に糸田中の生徒を対象に実施。古賀氏は「誰でも一人ひとり、何か才能をもっています。その才能を見つけるために、欲を持ちたくさん努力をして欲しい」と熱弁。また、最後には「自らの欠点を素直に認め、夢の実現のために挑戦することが大切である」と教えてくれました。

生徒たちは、真剣な眼差しで最後まで聞き入っていました。



軽自動車税《5月31日(金)までに納めましょう》

◆問合せ 税務課 電話26-1233

グリーン化特例(軽課)措置が延長されたことにより、平成30年4月～平成31年3月に新車登録をした三輪・四輪の軽自動車、基準を満たす車両は平成31年度分が特例措置の対象になります。

◆原動機付き自転車・二輪車など

種別	年税額
原動機付自転車	50cc以下 2,000 50cc超90cc以下 2,000 90cc超125cc以下 2,400 ミニカー 3,700
軽二輪	125cc超250cc以下 3,600
小型二輪	250cc超 6,000
小型特殊	農耕作業用 1,600 その他 4,700



◆三輪・四輪以上の軽自動車(排気量660cc以下)

種別	年税額			グリーン化特例				
	①	②	③	基準1	基準2	基準3		
三輪	3,100	3,900	4,600	1,000	2,000	3,000		
四輪	乗用	自家用	7,200	1万7,800	1万2,900	2,700	5,400	8,100
		営業用	5,500	6,900	8,200	1,800	3,500	5,200
	貨物	自家用	4,000	5,000	6,000	1,300	2,500	3,800
		営業用	3,000	3,800	4,500	1,000	1,900	2,900

※平成30年度に特例措置を受けた車両は、上表の②欄の税額です。

◆グリーン化特例対象条件・基準

- 特例対象は②に該当し下記の基準を満たす車両です。
- 平成27年3月31日以前に登録済みの車両(現行どおり)
 - 平成27年4月1日以降に新車登録した車両
 - 平成18年3月31日以前に新車登録した車両(13年超)
 - 基準1 電気自動車・天然ガス軽自動車(平成21年排出ガス10%低減)
 - 基準2 乗用…平成32年度燃費基準+20%達成車
貨物…平成27年度燃費基準+35%達成車
 - 基準3 乗用…平成32年度燃費基準達成車
貨物…平成27年度燃費基準+15%達成車
- ※各燃費基準の達成状況は、自動車検査証の備考欄に記載されています。



固定資産課税台帳縦覧期間
平成31年度固定資産税の課税台帳が無料で縦覧できます。
◆期間 5月31日(金)まで
※土・日・祝日除く
◆縦覧できる人
固定資産税納税者、納税者から委任を受けた人(要委任状)、納税管理人、土地・家屋の賃借権その他の使用や収益を目的とする権利がある人
◆問合せ 税務課 電話26-1233

自動車税の納付は5月31日(金)までに
4月1日現在の所有者に課税される自動車税。コンビニやクレジットカードでも納税できます。詳しくは、5月初旬に送付される納税通知書をご覧ください。
◆問合せ 飯塚・直方県税事務所 電話0948-214922

補聴器無料相談会
補聴器販売が無料。相談会をおこないます。
◆日時 4月12日(金)・5月10日(金)・6月14日(金)
※すべて午前11時～正午
◆場所 住民センター(役場併設)
◆問合せ 福祉課 電話26-1241

弁護士による無料法律出張相談
弁護士が無料で法律相談をおこないます(1人当たり30分間)。希望する人は、事前に総務課まで連絡ください。なお、各日とも定員6人までの予約制です。ので、定員になり次第受付終了となります。
◆日時 5月10日(金)・7月5日(金)・9月6日(金)
※すべて午後1時～午後4時

田川郡民登山会参加者募集
「福智山(900.6E)」を目標にします。
◆日時 4月28日(日) 午前8時30分
◆集合 上野峽登山口駐車場
◆参加料 無料
◆申込み・問合せ 申込み 4月22日(月)まで
◆場所 住民センター2階
◆対象者 糸田町内に住民票がある人
◆問合せ 総務課 電話26-1231

工業統計調査は、我が国の工業の実態を明らかにすることを目的とした統計法に基づき報告義務がある重要な統計です。
調査結果は、中小企業施策や地域振興などの基礎資料として活用されます。
調査時点は2019年6月1日です。調査票へのご回答をお願いいたします。
◆問合せ 福岡県調査統計課 電話092-1643131 8

粗大ごみ収集のお知らせ

問合せ 住民課 衛生係 電話26-1235

収集する粗大ごみ

- ◆家電製品類 (家電リサイクル製品以外) ステレオ、レンジ、掃除機など
- ◆家具寝具類 タンス、机、ベッド、布団(2枚1組)、カーペットなど
- ◆その他 自転車、乳母車、ストーブ、バッテリー、木、トタンなど



家電リサイクル法により

◆次のものは収集できません

- ・テレビ (ブラウン管式・液晶式・プラズマ式)
- ・冷蔵庫および冷凍庫
- ・洗濯機および衣類乾燥機
- ・エアコン
- ・パソコンのデスクトップ本体
- ・ディスプレイ(ブラウン管式、液晶式)
- ・ノートブックパソコン



留意点

- 木は直径10cm以内、長さ1m以内に切って出してください。
- トタン類は、5枚以内を一束にしてひもなどで結んで出してください。
- 建設廃材(倉庫、物置、塀など工作物の除去に伴って生じた木材、ブロック、コンクリート破片など)やバイクおよび自動車部品(タイヤなど)は収集対象になりません。
- 簡単に壊して燃やせるものは小さくするなどして「燃えるごみ」で出すこともできます。
- 収集予定日で収集できない場合、その翌日になります。
- 粗大ごみ専用シールは、貼る部分の汚れを取り、収集日の朝に貼りましょう。収集時にシールがはがれていた場合収集できません。



粗大ごみ収集計画表		
	有限会社 糸田清掃 電話26-0917	糸田町環境整備 電話26-2555
収集日	5月4日 第1土曜日	宮床、宮床団地、自由ヶ丘、桃山、貴船
	5月18日 第3土曜日	中糸田、下糸田、上糸田、宮川二、北区
	5月25日 第4土曜日	原、宮川一、打越
	6月1日 第1土曜日	南糸田、鼠ヶ池、木の実、サンヒルズ、グリーンヒルズ、ピースフルハイツ



粗大ごみは1点につき必ず1枚粗大ごみ専用シールを貼って出してください。なお、専用シールがはがされる事案が発生していますので十分気をつけてください。

高齢者肺炎球菌ワクチンの接種について

問合せ 保健センター 電話49-9020

肺炎は、日本人の死因の第3位です。
原因となる菌はさまざまですが、高齢者の肺炎で最も重症化しやすいのが肺炎球菌です。このワクチンを打てば必ず肺炎を防げるという訳ではありませんが、肺炎予防・重症化予防には、肺炎球菌ワクチンの接種が有効だと言われています。
かかりつけ医とよく相談して、予防接種を受けましょう。

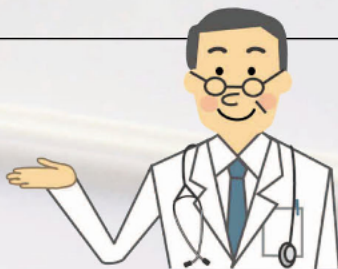

定期高齢者肺炎球菌ワクチン 【接種期限：2020年3月31日(火)まで】

◆対象

- 糸田町に住民票があり、表の対象年齢に該当する人
- 60歳以上65歳未満で、心臓や腎臓、または呼吸機能に障がいがあるかヒト免疫不全ウイルスなどの障がいがある人(身体障害者手帳1級程度)。
- ※すでに23価肺炎球菌^{きょう}荚膜ポリサッカライドワクチンを接種した人。
- または、平成26年度から平成30年度の間に既に定期接種として高齢者肺炎球菌ワクチンの接種をした人は対象になりません。

◆料金 3,000円(生活保護受給者は無料)

◆接種に必要なもの

- 本人確認ができるもの(健康保険証、介護保険証など)
- 60歳以上65歳未満の人…身体障害者手帳
- 生活保護受給者…医療受給券(診療依頼書)

定期接種の対象となるのは、1人1回のみです

対象年齢	生年月日
65歳	昭和29年4月2日～昭和30年4月1日
70歳	昭和24年4月2日～昭和25年4月1日
75歳	昭和19年4月2日～昭和20年4月1日
80歳	昭和14年4月2日～昭和15年4月1日
85歳	昭和9年4月2日～昭和10年4月1日
90歳	昭和4年4月2日～昭和5年4月1日
95歳	大正13年4月2日～大正14年4月1日
100歳	大正8年4月2日～大正9年4月1日
100歳以上	大正8年4月1日以前に生まれた人

任意高齢者肺炎球菌ワクチン

◆対象 糸田町に住民票があり、75歳以上で、接種を希望する人

◆料金 4,000円～5,000円程度(生活保護受給者も同額)
※町からの助成金3,000円を、医療機関が定めた金額から差し引いた額です。助成が受けられるのは、1人1回までです。

◆接種に必要なもの

本人確認ができるもの(健康保険証、介護保険証など)

次の人は助成が受けられません

- 1回目の接種から5年以内の人
- これまでに、2回以上接種した人
- 協力医療機関以外で接種した人



町内協力医療機関

医療機関名	電話
糸田町立緑ヶ丘病院	26-0111
庄野医院	26-2439
松岡内科	26-2323
むかさ内科呼吸器内科クリニック	26-0003
吉田医院	22-4642

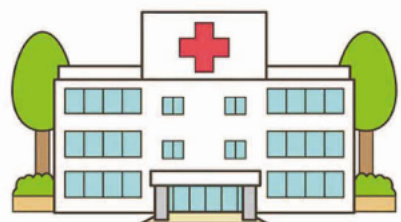

※田川市郡内の協力医療機関については、保健センターに問合せしてください。

年に1回おこなわれる

特定健診・
若年健診を
(がん検診)

受診して、
いつまでも健康に!

問合せ
保健センター
☎49-9020

対象者

(平成31年
4月1日現在)

特定健診

- 40歳～74歳までの国民健康保険加入者
- 40歳以上の生活保護受給者

若年健診

- 30歳～39歳までの国民健康保険加入者

- ★今回、健診と一緒に「がん検診」もおこないますので、忘れずに受診をしましょう。
- ★対象者は特定健診・若年健診ともに無料、がん検診は項目ごとに別途料金が必要です。
- ★健診は、生活習慣病の早期発見と重症化予防のためのものです。健康だと思っている人も治療中の人、受診を心掛けましょう。
- ★今回、日程の調整がつかない場合は10月にも集団健診を予定していますので、今年度中に受診をしましょう。
- ★受診日の時点で、国保未加入者や生活保護を受給していない人は、受診できません。その場合は、加入している健康保険組合などに確認をしてください。
- ★後期高齢者健診、がん検診に関しては、9月初旬頃にご案内します。

健診日

5月28日(火)～
6月2日(日)

受付締切

4月19日(金)まで

※4月上旬に世帯主宛で案内が届きます。個人ごとに申込みハガキがあるので利用してください。切手不要。

健診料金 無料

受付場所 保健センター



福祉課からのお知らせ

4・5月の大型連休(10連休)に伴う社会福祉協議会関連施設や事業の営業は、左記のとおりです。

◆問合せ 福祉課
電話26-12441

施設・事業名	4月27日(土)	4月28日(日)	4月29日(月)~5月4日(土)	5月5日(日)	5月6日(月)	5月7日(火)	5月8日(水)
宮床児童館	○	○	×	×	×	×	○
学童クラブ室	○	×	×	×	×	○	○
文化会館	○	○	×	×	×	×	○
社会福祉センター(たぎりの湯)	○	×	点検業務	×	×	○	○
法人事務局	×	×	×	×	×	○	○
福祉バス	○	×	×	×	×	○	○
居宅介護支援事業所	×	×	×	×	×	○	○

健康診査のお知らせ

後期高齢者医療広域連合では、被保険者を対象に、生活習慣病の発症や重症化の予防等を目的として健診を実施しています。被保険者へ4月下旬に受診票を送付します。

◆対象者
後期高齢者医療被保険者(本年度から生活習慣病(※)の治療を受けている人も対象となります)
※生活習慣病とは、糖尿病や高血圧症、脂質異常症などの内臓脂肪の蓄積に起因するもの。

◆受診料(自己負担分)
500円

◆受診方法
①かかりつけ医または、前回受診した医療機関に後期高齢者健診を受診できるか確認し、予約をする。
②受診する。受診の際は、必ず「被保険者証」「受診票」「自己負担金500円」を持参する。
※10月実施の集団健診で受診できません。詳細は保健センターから5月9日に案内を送ります。

◆受診票の送付時期
▼2019年4月末現在で被保険者の人……4月下旬

田川広域水道企業団の発足について

田川市、川崎町、糸田町、福智町と田川地区水道企業団は水道事業を統合し、4月1日付けで「田川広域水道企業団」が発足しました。

◆新企業団ホームページ
https://www.fksk.or.jp/



◆日時
4月9日(火)・5月14日(火)・6月11日(火)・7月9日(火)・8月13日(火)・9月10日(火)・10月8日(火)・11月12日(火)・12月10日(火)

◆問合せ
糸田町水道事務所
電話26-11755
事務局本部
電話41-1500

◆無料法律相談会(法テラス福岡)
福岡県では、未就業看護職員の就労促進を図るために就業のための情報提供や研修などを実施しています。

◆日時
4月9日(火)・5月14日(火)・6月11日(火)・7月9日(火)・8月13日(火)・9月10日(火)・10月8日(火)・11月12日(火)・12月10日(火)

◆場所
福岡法務局田川支局
※すべて午後1時~午後4時

田川地区急患センター大型連休の診療について

田川地区急患センターゴールデンウィーク診療体制は、以下のとおりです。

診療科目	受付時間
4月27日(土)	内科 午後6時~午後10時30分 小児科 午後6時~午後10時30分
4月28日(日)	内科 午前9時~午前11時30分 午後1時~午後4時30分 午後6時~午後10時30分
5月6日(月)	小児科 午前9時~午前11時30分 午後1時~午後4時30分 午後6時~午後10時30分
	外科 午前9時~午前11時30分 午後1時~午後4時30分

※保険証などを忘れずに持参してください。
◆問合せ 田川地区急患センター 電話45-7199

▼2019年5月以降に75歳になる人……
75歳になる誕生日の10日前(誕生日前の受診は不可)
電話092-165113111

身体障害者巡回相談会の開催と予約受付

4月19日(金)までに福祉課へ事前予約が必要です。
※指定された会場以外を希望する場合は、事前に連絡ください。

◆日時
5月21日(火)

◆場所 田川文化センター

◆受付時間
午前9時30分~
午前11時30分
午後0時30分~午後2時
※正午~午後1時は診察不可。
予約人数20人以下の場合は午前中で終了

◆相談内容
肢体不自由の補装具費の新規支給、再支給、修理の要否判定や処方など
※電動車椅子、座位保持装置、重度障害者用意思伝達装置は相談のみ、判定はしません。

◆申込み・問合せ
法テラス福岡
電話050-33383-5502
(平日 午前9時~午後5時)

◆福岡県ナースセンター事業について
福岡県では、未就業看護職員の就労促進を図るために就業のための情報提供や研修などを実施しています。

◆日時
6月6日(木)・13日(木)の2日間
時間 午前10時~午後4時

◆場所 ナースプラザ福岡
◆受講料 無料
◆問合せ
福岡県ナースセンター
電話092-16311221

◆日時
6月18日(火)・27日(木)・7月2日(火)・9日(火)

◆時間 午前10時~午後3時

◆場所 ナースプラザ福岡

◆受講料 無料
※実習時の保険料500円は別途必要

④補装具費再支給の場合は前回支給の補装具
⑤補装具修理の場合は修理が必要な補装具
※巡回相談では、聴力検査や耳鼻咽喉科医師の診断、補聴器の相談はおりません。最新の身体障害者福祉法の指定医師がいる病院などで作成してください。

福岡県要約筆記養成講座

聴覚障がいのある人への情報提供を支援するために必要な知識・技術を習得するための要約筆記者の養成講座を実施します。

◆対象者
平成31年4月1日現在、福岡県在住の18歳以上で、県内で要約筆記者としての活動を希望する人

◆期間 5月開講予定(約8か月間)

◆場所 クローバープラザ(春日市)

◆内容 要約筆記に必要な知識および技術の習得

◆定員 40人程度

◆参加費 無料
※テキスト代は別途必要

◆締切り 4月中旬

◆日時
5月11日(土)

午後1時~午後4時

◆場所 ナースプラザ福岡

◆内容
講演「いのちをつなぐとことく被災地、紛争地、在宅看取りの現場に想う」
講師 写真家・ジャーナリスト 國森康弘氏
※ともに参加費無料

◆問合せ
公益社団法人福岡県看護協会
電話092-16311221

◆助成内容
1団体あたり上限10万円

◆申込み期間 4月26日(金)まで

◆問合せ
北九州市上下水道局
水質試験所
電話093-64115948

◆日時
5月11日(土)

午前10時30分~午後3時

◆場所 JR博多駅シティ 賑わい空間広場

◆内容
▼まちの保健室(骨密度測定・血管年齢測定・健康相談など)
▼看護への道、進路・進学相談コーナー
▼AEDと救急蘇生の実演など

◆対象活動
除草・清掃活動、水質・生物調査、普及啓発活動 など
※ほかからの助成を受けている活動は除く。

◆助成対象活動期間
6月~2020年1月まで

看護の日のこころ

◆日時
5月11日(土)

午前10時30分~午後3時

◆場所 JR博多駅シティ 賑わい空間広場

◆内容
▼まちの保健室(骨密度測定・血管年齢測定・健康相談など)
▼看護への道、進路・進学相談コーナー
▼AEDと救急蘇生の実演など

◆日時
5月11日(土)

午後1時~午後4時

◆場所 ナースプラザ福岡

◆内容
講演「いのちをつなぐとことく被災地、紛争地、在宅看取りの現場に想う」
講師 写真家・ジャーナリスト 國森康弘氏
※ともに参加費無料

◆問合せ
公益社団法人福岡県看護協会
電話092-16311221

◆助成内容
1団体あたり上限10万円

◆申込み期間 4月26日(金)まで

◆問合せ
北九州市上下水道局
水質試験所
電話093-64115948

◆日時
5月11日(土)

午前10時30分~午後3時

◆場所 JR博多駅シティ 賑わい空間広場

◆内容
▼まちの保健室(骨密度測定・血管年齢測定・健康相談など)
▼看護への道、進路・進学相談コーナー
▼AEDと救急蘇生の実演など

◆日時
5月11日(土)

午前10時30分~午後3時

◆場所 JR博多駅シティ 賑わい空間広場

◆内容
▼まちの保健室(骨密度測定・血管年齢測定・健康相談など)
▼看護への道、進路・進学相談コーナー
▼AEDと救急蘇生の実演など

◆日時
5月11日(土)

午前10時30分~午後3時

◆場所 JR博多駅シティ 賑わい空間広場

◆内容
▼まちの保健室(骨密度測定・血管年齢測定・健康相談など)
▼看護への道、進路・進学相談コーナー
▼AEDと救急蘇生の実演など

3月のおじゅごんち市は「第4回食べ歩きマルシェ」を開催し、筑豊地域で頑張っている食品メーカーを中心に約20店舗のお店が出展しました。
4月21日(日)は、「創業祭」を開催します。先着200人に紅白餅の振る舞いや、糸田町の特産品の湧泉米を3割引きで販売など、イベントが盛り沢山です。ぜひ、道の駅いとだへお越しください。



やすらぎ

社会福祉協議会では寄せられた一般の募金や香典返し、赤い羽根共同募金配分金により糸田町の地域福祉事業をおこなっています。寄付は社会福祉協議会事務局で受け付けています。

寄付・寄贈の受付先
糸田町社会福祉協議会 糸田町社会福祉センター内(役場横)
電話26-4540 FAX26-3666



健康ひろば kenkouhiroba 日々の暮らしに役立つ健康だより



「第30回シルバー囲碁大会開催」赤い羽根共同募金配分金事業

2月24日、文化会館でシルバー囲碁大会が開催され、14人の参加者が腕前を競い合い交流を深めました。今年、各級のトップは「全勝優勝」でした。

順位は、次の通りです。

◆**試合結果**(敬称略)

▼**A組(三段以上)**

3位 優勝 森浦岩野
2位 優勝 下田野真明
1位 優勝 瀧三実爾

▼**B組(二段以下)**

3位 優勝 森元繁昌
2位 優勝 伊東博正
1位 優勝 伊藤元史

△ B組 優勝 森元 繁昌さん

△ A組 優勝 岩野 明爾さん

介護予防教室 参加者募集 ■問合せ 地域包括支援センター 電話26-9090

- ◆ 申込み期間：4月8日(月)～5月10日(金)
- ◆ 申込み方法：地域包括支援センター窓口で申込みください。複数の教室に参加希望の方は、優先順位を決めてから申込みください。
- ◆ 定員数を超えた場合は、新規の人を優先。継続参加の方で抽選をおこないます。
- ※平成30年度に貯めた介護予防ポイントの現金(口座振替)交換手続きは、4月26日(金)までに福祉課へ。

1 元気になる体操教室

- ◆ 募集人数：32人程度
- ◆ 日時：毎週水・金曜日 午前中1時間
- ◆ 内容：(前半30分)トレーニング室の機械で運動(後半30分)集団で体操
6月12日～9月13日の計24回
- ◆ 参加費：24回分 1,000円 (トレーニング室使用料)

2 転ばぬ身体づくり教室

- ◆ 募集人数：各30人程度
- ◆ 日時：毎週月曜日または火曜日 午前10時～午前11時30分
- ◆ 内容：音楽に合わせて大きなボールを使う体操
①月曜日コース：6月10日～計30回
②火曜日コース：6月4日～計30回
- ◆ 参加費：無料

3 長寿のための料理教室

- ◆ 募集人数：20人程度
- ◆ 日時：第2・4金曜日 午前10時～正午
- ◆ 内容：長寿のために楽しく、旬の食材を調理します
7月12日～12月20日の計12回
- ◆ 参加費：1回 200円(材料費)

4 元気に頭いきいき教室(認知症予防教室)

- ◆ 募集人数：25人程度
- ◆ 日時：毎週金曜日 午後1時30分～午後3時
- ◆ 内容：認知症の講義や脳トレ、お菓子作りなど
6月7日～8月2日の計8回
- ◆ 参加費：無料
- ※希望者は送迎バスが利用できるため、相談してください。

大好評につき、本年度も開催します だれにでもできる健康体操

社会福祉センターでは、イスに座ってできる健康体操教室を開催しています。

※この健康体操教室は、「糸田町介護予防ポイント」対象です。

◆**対象** 町内在住の社会福祉センター利用者

◆**場所** 社会福祉センター内

◆**参加費** 無料
※ただし、入館料(200円、80歳以上は無料)が必要です。

◆**内容**
・午前10時10分から健康チェック(血圧測定)
・午前10時30分から健康体操やレクリエーション(約60分間)

※初めての人も、すぐできます。
※終了後は、本センターで自由に過ごしてください。

◆**開催日** 毎月第4水曜日
(4月は24日に開催)

※ほかの月の開催日は、社会福祉協議会(電話26-4540)に問合せください。

福祉サービス 苦情解決事業

福祉施設(事業所)や在宅福祉サービスなどで提供される福祉サービスに関する苦情を解決する事業です。

対象者は、福祉サービスの利用者やその家族などです。「事業所に対応してもらえない」や「直接話し合えない」などの場合は、相談してください。

◆**問合せ**
福岡県運営適正化委員会事務局
電話092-1915-3511
(毎週月曜～金曜日 午前9時～午後5時)
※祝日および年末年始を除く

緑ヶ丘病院からのお知らせ

■問合せ 糸田町立緑ヶ丘病院 電話26-0111

前回に引き続き、糸田町立緑ヶ丘病院の新公立病院改革プランをお知らせします。

◆**対象期間**：平成29年度～平成32年度

【再編ネットワーク化】
近隣の医療機関、施設との役割分担・連携を図ることは、調印の役割を果たし、地域医療をより充実させるために欠かせない活動です。地域医療構想に基づき、地域医療体制の構築は、当院を含み地域の課題です。これらを十分に認識した上で、自らの役割を果たしていく必要があります。

【経営形態の見直し】
経営形態については、現在適用の地方公営企業法の一部適用や全部適用、そして地方独立行政法人があります。それぞれにメリット・デメリットがあり、これを導入する場合は十分に、かつ慎重に検討が必要です。

【計画の点検・評価・公表】
現病院において改革プランを実行すると同時に、建て替えとその後の病院機能の検討も病院運営委員会を進めていきます。

【総括】
診療報酬の改定や国立・県立病院が公的機関から切り離される状況を見ても分かるように、現在の公立病院を取り巻く状況は大変厳しい状況です。そのような中、いかに病院を病院として存続させていくかは、この改革プランに掛かっています。だからこそ、市民の皆さんには引き続き、町立病院に対してのご意見やご要望などを頂きたいと思っております。その意見をしっかりと受け止め、市民のための町立病院にしていきたいと考えています。皆さんのご協力をお願いします。

4月 保健センター行事予定

会場/保健センター

乳幼児健診など

7か月児～8か月児健診

- ♥対象児/平成30年7月7日～8月31日生まれ
- ♥日にち/4月3日(水)
- ♥受付/午後0時45分～午後1時20分

ぴよぴよ教室(2か月児健康相談)

- ♥対象児/平成31年1月13日～2月9日生まれ
- ♥日にち/4月11日(木)
- ♥受付/午前9時45分～午前10時

1歳6か月児～1歳8か月児健診

- ♥対象児/平成29年7月24日～10月22日生まれ
- ♥日にち/4月24日(水)
- ♥受付/午後0時45分～午後1時20分

こころの健康相談窓口

- 4月19日(金) 午前9時～午後5時
- ※相談は予約制です。まずは保健センターに問合せください。
- ◆問合せ 保健センター 電話49-9020

香典返し

◇寄付ありがとうございます

物故者 寄付者

松木 文彦 松木スマ子

◇糸田町社会福祉協議会

村瀬 義浩 村瀬 和音

松木 文彦 松木スマ子

中村 タツ子 中村 ミドリ

三輪 敏夫 井上 紀代子

地域おこし協力隊コラム

皆さんこんにちは。地域おこし協力隊の^{くさかさいこ}日下英子です。

私の活動拠点である「いとよぎた」で2月13日、「植物との触れ合いを通じた小さなワークショップ【体験型講座】」を開催しました。

私自身、フィジーで植物生態学を専門に研究活動をしてきたことや、植物や土に触れることで人々の感性や暮らしに良い影響を与えることが科学的にも立証されていることから、植物を通して心を豊かにする町づくりの一つとして企画した今回の講座。ありがたいことに予想を上回る参加希望のご連絡があり、当日も終始和やかに進めることができました。

「花にこぼれれば、そのこぼれを受けたいと思う優しい気持ちで育てていけたらと思います」という参加者からの感想コメントを読んだとき、糸田の人々の植物たちに対する思いやりの深さに、私自身、温かい気持ちでいっぱいになりました。



今回の講座で完成した寄せ植え。

お知らせ

◆糸田町地域おこし協力隊のFacebook/Instagram/LINE@を開設しています

「いとよぎた」を中心に糸田の「町・人・暮らし」を私目線で随時アップしていますので、どうぞお楽しみに！(コメントで応援いただくと、やる気出ます！)



子育て支援室 4月のイベント

- ☆親子ふれあい教室 4月4日(木)・11日(木)・16日(火)・25日(木)
- ◎午前10時～正午
- ◎子育て支援室(すまいる)
- ☆発育測定・発育相談 4月12日(金) 午前10時～正午
- ◎子育て支援室(すまいる)
- ☆子育て支援室(すまいる) 4月12日(金) 午後1時～午後3時
- ◎子育て支援室(すまいる)
- ☆親子ぐんぐん教室 4月18日(木) 午前10時～正午
- ◎保健センター(多目的ホール)
- ☆親子のびのび教室 4月23日(火) 午前10時～正午
- ◎保健センター(多目的ホール)
- ☆臨床心理士による子育て相談 4月19日(金) 午前10時～午後3時
- ◎子育て支援室の横 相談室

月曜日～金曜日 開室
午前10時～午後3時
電話 26-4600

シリーズ糸田町の文化財のは・な・し 第214話

「中泌・小泌・ブスブス」について

糸田町で有名な「泌泉」ですが、今月は「中泌・小泌・ブスブス」と呼ばれる泉を紹介します。

これら3つは、泌泉から泌泉川をはさんだ反対側に位置し、現在でも水が湧き出ています。これらの中で「小泌・ブスブス」の名だけは「糸田町史」において村別地名(糸田村)の欄に記載があります。町史には地名が列記されているだけで、昔と現在が同じ地点かどうかは確認できませんが、明治時代の前半には地名として実在していたことが読み取れます。

ご意見・ご感想・ご要望などがありましたら、教育委員会 社会教育係 (電話26-0038) 担当 岩熊真実まで



泌泉



中泌



小泌



ブスブス

人権・行政相談日

- 日時 4月17日(水) 毎月第3水曜日 午前9時～正午
- 場所 住民センター 2階 第2・3研修室
- 問合せ 総務課 電話26-1231

糸田町の交通事故 2月

- ▶事件 0件(-1) ※(-)内は
- ▶交通事故 2件(-1) 先月比
- ▶問合せ 田川警察署 電話42-0110

自転車防犯登録について

盗難・紛失防止および、被害回復のために自転車防犯登録(600円)をしましょう。登録は最寄の警察署・交番でできます。

年金だより

こんなときは こんな手続きを

国民年金は、国内に住所がある20歳以上60歳未満のすべての人が加入する制度です。届出を忘れると、将来受け取る年金額が少なくなったり、受け取れないとなったりするので、次のような場合は、必ず役場へ届出をする必要があります。

■20歳を迎えたときや会社を退職したとき
厚生年金保険や共済組合に加入していない人が20歳を迎えたときや60歳になる前に会社を退職したとき(厚生年金保険や共済組合の被保険者でなくなった時)は、「国民年金被保険者資格取得届」。

■被扶養配偶者でなくなったとき
①収入が増え会社員や公務員の被扶養配偶者でなくなったとき
②離婚して被扶養配偶者でなくなったとき
③配偶者が退職して被扶養配偶者でなくなったとき
④配偶者が65歳を迎えて被扶養配偶者でなくなったときは、いずれも「国民年金被保険者種別変更届」。

■手続きに必要なもの
年金手帳・マイナンバー(通知カード・個人番号カード)・印かん

※なお、就職して厚生年金に加入するときや、会社などに勤めている人の被扶養配偶者になるなどとは、その勤務先へ届出をお願いします。

◆問合せ 直方年金事務所 電話0949-22-0891

・予約の申込み 「ねんきんダイヤル」 電話0570-05-4890

・住民課 国民年金係 電話26-11235

防災係 もしものときに備えて

Vol.31 地震に備える その6

地震だ！ その時どうする/パート(6)



⑦車の運転中では

- ・急ブレーキは事故の原因となるため、徐々にスピードを落とし、道路の左側に停止してエンジンを切る。
- ・揺れが収まるまでは、車外に出ず、カーラジオなどで情報を確認。
- ・緊急時に移動させる場合を考慮し、車を離れるときは貴重品を持ち、キーはつけたまま(もしくは置いたまま)でロックをしない。

⑧電車やバスの中では

- ・停車の衝撃に備え、つり革や手すりにしっかりとつかまる。
- ・網棚からの荷物の落下に備え、手荷物で頭を保護する。
- ・勝手に降車せず、係員の指示に従う。

◆問合せ 総務課 電話26-1231

日曜句会 吉積漫歩選

菜の花やふる里の人皆老いて
達者かと山ほととぎす
杉本 みどり 来て啼けり

食卓に器真白 草の餅
それぞれに茶菓子持ち寄り
小宮 ももえ 春炬燵

春めくや風ゆるやかに
金婚を祝ぐや静かに 彼岸来る
日高 孝 英彦の川

朧月 優しく心ときほぐし
出番待ち 春は駆け足 野に山に
武田 はる子

隣保館俳句教室

夫人院一人ぼっちの春の闇
カナダへとホームステイの
内裏雛 立花 一枝

妻にだけ云える我がまま
明るくて振る舞ふ婆や 彼岸寺
選者 吟 春炬燵

白梅やお神籤一つ枝にあり
豊福 長生 井上吐詩生選

泌川 菜の花一面咲き誇り
久富 五月

歲月や軍艦島に春の波
卒業式 みんな涙で歌ひおり
山崎 一伸 大角 キクエ

小さき手も添へゆるると
啓蟄に俄かに蠢めく 恋の虫
堀 ひろ子 流し雛

ザワザワと菜花の波が
風に揺れ 山下 直美

フェリーのたりと渡る
若き日の君に挿したや 寒椿
久良知 春の海

過疎村を守り支へて 辛夷咲く
長谷部 昭 井上 吐詩生



図書館へ行こう!

図書館(町民会館内)
電話26-0038

- 開館時間 午前10時～午後7時
(日曜日・祝日は午後5時まで)
- 2月利用状況 貸出人数 601人
貸出点数 2,119点

4月のお休み						
日	月	火	水	木	金	土
	1	2	3	4	5	6
7	8	9	10	11	12	13
14	15	16	17	18	19	20
21	22	23	24	25	26	27
28	29	30				

○は図書館はお休みです

新着図書

<一般書>

- つくもがみ笑います (つくもがみシリーズ3) 島中 恵/著
- 木曜日の子ども 重松 清/著
- 新章神様のカルテ 夏川 草介/著
- 徴用工と従軍慰安婦 ~韓国、二つの嘘~ 飛鳥新社/出版
- ギャンブル依存症から抜け出す本 樋口 進/監修

<児童書>

- ことばハンター ~国語辞典はこうつくる~ 飯間 浩明/著
- ドラえもん社会ワールド経済がよくわかる 藤子・F・不二雄/まんが、藤子プロほか/監修
- 十年屋 2 ~あなたに時をあげましょう~ 廣嶋 玲子/作、佐竹 美保/絵
- たっぷりさがして!みつけて! 100ページティズニープリンセス 講談社/出版
- ちくちくとふわふわ かないろ/絵・文、松尾 えつを/監修



新着DVD/CD

<DVD>

- 君に届け 多部 未華子 ほか/出演
- かいけつゾロリ 16 山寺 宏一 ほか/声の出演
- クリード ~チャンプを継ぐ男~ シルベスター・スタローン ほか/出演

<CD>

- STANDARD ~呼吸~ 谷村 新司/歌
- ワン・モア・ライト リンキン・パーク/演奏
- PEACEFUL LIFE Songs ~きつといい日になる~ アバ ほか/演奏

今月のお薦め本

- 相手をイラッとさせない!メールの好感度を上げるマナー&文例
- 杉本 祐子/著
- 主婦の友社/出版

電話や手紙に代わり利用頻度が多くなりましたね。仕事用からプライベートメールまであります。一度読んでみませんか?

子ども読書の日フェスティバル

4月27日(土) 午後2時~午後3時
おはなしの湧泉と図書館職員による絵本の読み聞かせなど、楽しいお話し会です。
参加した子どもたちには、全員プレゼントがあります。
たくさんの参加をお待ちしています。

4月のもよおしもの

- おはなしの湧泉 読み聞かせ
4月20日(土) 午前10時30分~午前11時
読み聞かせボランティア「おはなしの湧泉」による絵本の読み聞かせや紙芝居をおこないます。
- 親と子の絵本たいむ
4月10日(水)・24日(水) 午前10時30分~午前11時
子育て支援室職員による読み聞かせや手遊びが楽しめます。
あかちゃんが泣いても大丈夫です♪ 気軽にお越しください。



町の人口と世帯数

2月末現在(住民基本台帳より)

世帯数	4,610
男	4,286(1,343)
女	4,814(1,893)
合計	9,100(3,236)

※()は65歳以上

リテラシー

春らしい陽気になった今日この頃、皆さんお元気ですか?先日、ある人から「編集後記を子どもと一緒に読んでいたの、(中略)と言っていたので、今月は入学や就活時期という事もあり、皆さんの背中を少し押し付けたいなと、私の挫折経験(挫折)を話したいと思います。私は、才能も必要も無いのかもしれないけれど、挫折を克服してきました。

①高校時代の野球部では、後輩にデビューを先越され、背番号もなかなか買えずに控え選手。②大学受験も失敗して、予備校での浪人生活。③就職時には、同期が東大卒や慶応卒などの高学歴ばかりで、学歴の劣等感。今では少し誇らしい話ですが、当時は結果が出せず、劣等感に押し潰されてしまいました。④30歳過ぎて公務員受検(転職)。まさか30歳過ぎて高校生と同じ教室で授業を受けるなんて考えてもいませんでした。しかし、最後は4つ全て結果を残し、克服してきました。それは、どんな時も支えてくれた人がいるからです。私の場合、一緒に汗を流して奮闘の仲間や浪人を許してくれた「親、親身になり助言をくれた、先生」などです。そんな経験のおかげで、これから待ち受ける困難も怖くありません。これから新たな生活をスタートする人や何かに挑戦しようとしている人、身の回りに人に感謝をしつつ、一緒に頑張ろうという人、一緒に

2019年度分 合併処理浄化槽の設置補助金

2018年4月1日から単独処理浄化槽・汲み取り便槽を撤去し、合併処理浄化槽を設置する場合、これまでの補助金額に上乗せ(加算)して補助金が交付されるようになりました。

- 受付基数 25基(達し次第終了)
 - 申込期限 12月27日(金)まで
 - 受付時間 午前8時30分~午後5時15分
(土・日・祝日は除く)
- ※申込みは所定の用紙でおこないます(用紙は住民課窓口に備えています)。

●補助対象者
町全域で専用住宅、併用住宅に合併処理浄化槽を設置しようとする人。ただし、次の各号に該当する人は除きます。

- ①浄化槽設置の届け出の審査または、建築基準法の確認を受けていない人。
- ②住宅などを借りている人で賃貸人の承諾が得られない人。
- ③販売の目的で合併処理浄化槽付専用住宅を建築する人。

●補助金の交付申請
補助金交付申請書とその他町長が必要と認める書類

- 補助対象の合併処理浄化槽の規模、機能など
- ①専用住宅や併用住宅に設置するもの
主に居住の用に供する建物をいう(併用住宅は居住部分の割合が床面積の2分の1以上のものに限り、アパートと賃貸住宅は専用住宅とみなします)。
- ②50人槽以下のもの
浄化槽の人槽は、建物の建築面積と居住人数で決定されます。
- ③合併処理浄化槽の機能
し尿と雑排水を併せて処理する浄化槽で、生物

科学的酸素要求量(以下「BOD」)除去率90%以上、放流水のBODが20mg/l(日間平均値)以下の機能を有するもの。

●補助金の額

人槽区分	金額
5人槽	33万2,000円
6人槽	37万3,000円
7人槽	41万4,000円
8人槽	45万8,000円
9~50人槽	54万8,000円



●補助金の上乗せ(処分費および配管設置費)を受けられることができる人

- 次のすべてに該当する人は、下表の金額を限度として補助金の上乗せができます。
- ①単独浄化槽または、汲み取り便槽から合併浄化槽へ転換をおこなった人。
 - ②単独浄化槽または、汲み取り便槽の処分を適正におこなった人。
 - ③処分費または、配管設置費のどちらか一方で費用が1,000円以上かかった人。

(上乗せ金額)

上乗せ対象	単独浄化槽からの転換の場合	汲み取り便槽からの転換の場合
処分費	9万円	6万円
配管設置費	14万円	14万円

※但し、配管設置費用が21万円未満の場合は補助金交付率3分の2を乗じて得た額とします(1,000円未満切り捨て)。

- 工期の条件 竣工(工事完了)実績報告書提出
2020年3月25日(水)まで
- 問合せ 住民課 衛生係 電話26-1235

ちくまるデザインの定期券を発売

平成筑豊鉄道では、地域の皆さんから親しまれる鉄道を目指して、4月1日から金田駅・犀川駅で発売する自社線内の通勤・通学定期券を「ちくまる」デザインに変更して発売します。また、先着400人には、オリジナル缶バッジもプレゼントします。この機会に利用してください。



- 問合せ 平成筑豊鉄道 営業企画課
電話22-1000
(平日 午前9時~午後5時30分まで)

Jアラートの全国一斉情報伝達訓練の実施日

地震・津波や弾道ミサイルなどの武力攻撃の発生時に備えるため、全国瞬時警報システム(Jアラート)を用いた情報伝達試験を全国一斉に実施します。

- 実施日時
- ▶第1回 5月15日(水) 午前11時頃
- ▶第2回 8月28日(水) 午前11時頃
- ▶第3回 12月4日(水) 午前11時頃
- ▶第4回 2020年2月19日(水) 午前11時頃
- 問合せ 総務課 電話26-1231





糸田町で暮らすと お得がいっぱい!!



移住・定住促進支援制度

糸田町に移住・定住する皆さんを支援する様々な取り組みをおこなっています。
お得な情報が盛りだくさんです。いつでも、気軽に相談してください♪

<番号の説明>

- ①対象者
- ②事業内容
- ③問合せ

民間賃貸住宅家賃補助金

- ①糸田町に転入してから1年以内で、アパートなどの民間賃貸住宅に住む人[注1]
- ②住宅手当を除く家賃の半額を補助
上限2万円/月、最大2年間
- ③地域振興課 電話26-4025



民間賃貸住宅等建設費補助金

- ①H31.4.1以降に町内でアパートなどの賃貸住宅を建設し、その所有者となる事業者(個人・法人問わず)[注1]
- ②賃貸住宅建設費の一部を補助。1戸あたり50万円、1棟あたり500万円
- ③地域振興課 電話26-4025

通勤・通学費補助金

- ①糸田町に転入してから1年以内で、定期券を使って通勤・通学する人[注1]
- ②定期券代の半額を補助。
 - ▶通勤費補助：上限1万5千円/月、最大2年間
 - ▶通学費補助：上限1万円/月、申請時点で在学する学校などを卒業するまで
- ③地域振興課 電話26-4025



出産祝金・育成奨励金

- ①町に1年以上住所がある保護者
- ②【出産】第1子出産で3万円。第2子以降加算、上限は第5子以降で50万円
【育成】第5子以降の出産祝金をもらった人。小学校入学までに50万円
- ③住民課 電話26-1235



結婚新生活支援補助金

- ①結婚して糸田町で新生活を始める、次のすべてに当てはまる世帯
 - ▶H31.1.1からH32.3.15までに婚姻
 - ▶婚姻時点の年齢が夫婦ともに34歳以下
 - ▶夫婦の合計所得が340万円未満(注1)
- ②住居費&引越し費用の一部を補助。上限24万円
- ③地域振興課 電話26-4025



大熊分譲地購入特典

- ①分譲地を購入し、家建てる人
- ②▶土地購入代10%
▶住宅(1/2)、土地の固定資産税を3年間
▶住宅関連設備50万円まで
▶引越し費用10万円まで
- ③総務課 電話26-1232



[注1]：記載以外にも細かな条件があります。詳しくは問合せください。

今年も山笠の季節がやってきます!

5.11 土 - 12 日

※交通規制 11日 午後6時~ / 12日 午後4時~

シャトルバス：道の駅~会場周辺

駐車場：道の駅・役場・文化会館・郵便局前河川敷・農業倉庫

