

いとだ 祝

華やかに、そして盛大に
平成最後の成人式

田町成人式

はたちの集い

「はたちの集い」

目次

- | | |
|---------|--------------|
| p.02~03 | 特集 成人式 |
| p.04~05 | まちのわだい |
| p.06 | 国民健康保険からお知らせ |
| p.07~09 | くらしの情報館 |
| p.16 | 観光PRポスター募集 |

祝 糸田町成人式はたちの集い



Congratulations coming



素晴らしい歌声やバイオリン・ピアノの演奏



佐々木淳町長から
お祝いの言葉



同級生で記念撮影

of age ceremony

誓いの言葉

本日は私たち新成人の為に、このような成人式を盛大に開催して頂き、誠に有難うございます。心よりお礼申し上げます。今日久しぶりに再会する仲間と共に、二十歳という人生の門出を迎えることができ、感謝と喜びに満ちています。

私は、中学時代に骨肉腫になり、入院生活を送りました。長い闘病生活でしたが、家族や恩師、友人の支えがあり、辛い治療も乗り越えることができました。そして、糸田町という温かな環境と、私を見守って下さったすべての方々のおかげで、今日の日を迎えることができたのだと実感しています。現在は、大学で公務員の勉強と、剣道部の活動に取り組んでいます。立派な社会人になり、お世話になった方々や糸田町に感謝し、これから恩返しをしていきたいと思っています。その気持ちは、ここにいる皆も同じことでしょう。

さて、平成も終わりを迎えますが、昨年はフィギュアスケート界で羽生結弦選手が、オリンピック二連覇、サッカー界では日本が、決勝トーナメントに進出するなど、その他スポーツ界が大いに盛り上がりました。日

本人選手が世界各国で活躍されている姿に心を打たれ、感動を覚えました。また、大阪、北海道で大地震が発生し、西日本豪雨などの災害に見舞われました。多くの命が犠牲になり、ニュースを見る度にとっても悲しく、胸が痛みました。家族を失われたご家族、今もなお、悲しみと先への不安を抱え、必死の毎日だと思われまふ。一日も早く、元氣を取り戻されますように願うばかりです。私たちが当たり前に過ごす毎日は、決して当たり前ではありません。改めて、生きていくこと、命があることに感謝し、一日一日を大切に過ごしていきたいと思ひます。

最後になりましたが、私達がこの糸田町で学んだこと、感じてきたことは、人生における基盤となり、一人ひとりの心の中に根付いています。これまで私達を育ててくれた両親や家族、また学生時代に導いて下さった恩師の先生方、町の行事や日々の生活を温かい目で見守り、支えて下さった地域の皆様、そして本日、このように盛大な式を開催して下さいました関係者各位の皆様、本当に有難うございました。まだまだ未熟な私達ですが、いつの日か、この糸田町に恩返しができるよう、必要とされる社会人として、一人ひとりが日々一生懸命精進致しますので、今後共ご指導の程宜しくお願い致します。本日は誠に、有難うございました。

平成三十一年一月十三日
新成人代表 小原 未有

糸田町成人式

二十歳の節目を仲間と共に あふれる笑顔、はずむ会話

文化会館で1月13日、二十歳を迎える102人(男性56人、女性46人)を対象に糸田町成人式が執りおこなわれ、彩り鮮やかな振袖や真新しいスーツを身にまとった新成人が集いました。

式典では、小・中学校の恩師や来賓が出席し、お祝いの言葉で新成人を激励。佐々木淳町長は「故事に『石に立つ矢』という言葉があるように必死になつておこなえば、どんなことでも実現できます。これから何事にも心を込めてチャレンジし、一回りも二回りも成長してください。そして、将来ふるさと糸田町を背負う大きな力となってください」と思いを寄せました。それに對し、新成人を代表して小原



茶話会での楽しいひと時



互いの近況を報告

今から 20年前って、 (平成11年) どん な年だったの?

- 「Jペンジ」(松坂大輔の言葉)、「カリスマ」などが新語・流行語に選ばれる
- オリコンチャート年間売上枚数で「だんご3兄弟」が第1位になる
- 消費喚起を目的に政府が「地域振興券」を支給する
- 「平成の大合併」がおこなわれる

- プロ野球では福岡の球団として26年ぶりに「ダイエー」が日本一になる
- アイドルグループの「嵐」がデビューする
- アニメ「ONE PIECE」(ワンピース)の放送が開始される

将来の「夢」は、何ですか?

新成人に聞く!!

<p>原田 桃歌さん</p> <p>子どものために 良いママに なりたい</p>	<p>田中 雄大さん</p> <p>フライトナース になって、 ドクターヘリに 乗りたい</p>	<p>村城 那美さん</p> <p>歯科医師に なりたい</p>	<p>金子 夏子さん</p> <p>体育教師に なりたい</p>	<p>黒木 雄大さん</p> <p>理学療法士に なって、人を 救いたい</p>
--	--	--------------------------------------	--------------------------------------	--

12月8日・12月15日 成長した姿をお披露目
● 町立保育所生活発表会 ●

文化会館で12月8日・15日、町立保育所の生活発表会がおこなわれました。

手作りのかわいい衣装を身にまとい、歌や劇、ダンスなどを披露。

子どもたちは、少し恥ずかしそうな様子でしたが、見に来てくれた保護者に成長した姿を見せようと、自分の役を熱心にこなしていました。寒さを吹き飛ばす、元気いっぱいな発表会となりました。



12月18日 食事から健康を見直す
● 食進会から各地区へ健康食の提供 ●

打越公民館で平成30年12月18日、糸田町食生活改善推進会が打越地区へ健康食の提供をおこないました。

この事業は、健康増進や健康寿命の延伸を目的にバランスの取れた食事を食進会が各地区に提供するもの。

本年度は打越や下糸田、北区1の3地区で実施します。

15年ほど前に開始され、毎回食進メンバーが健康を意識した献立を考えています。参加者は「健康に良いだけではなく、美味しく、器なども素敵」と満足そうに完食していました。



12月3日 まずは、知ることから
● 住民講座(認知症予防) ●



保健センター多目的ホールで平成30年12月3日、「認知症予防」をテーマに住民講座がおこなわれ、52人が参加しました。

見立病院の精神科認定看護師から認知症についての基礎的な知識を学んだあと、作業療法士から頭と体を使った、自宅でも簡単にできる認知症予防体操を教わりました。

参加者からは「認知症について知ることができ、よかった」「自宅でも続けたい」という声が聞かれ、認知症予防に対する関心の高さがうかがえました。

12月2日・12月6日 寒さに負けず、日々精進
● 第19回九州地区空手道選手権大会 ほか2大会 ●



白石選手(左)、小竹道場 中藤保弘 先生(中)、三島選手(右)

県内各地で平成30年12月2日・6日、空手道大会がおこなわれました。

空手はオリンピック競技にも選ばれ、ますます注目が集まる中での大会となり、2選手とも「これから心身ともに鍛え強くなりたい」と意欲をにじませていました。

結果は、以下のとおりです(敬称略)。

- ◆ 第19回九州地区空手道選手権大会
組手 高校生女子の部 優勝 三島 珠李亜
- ◆ 第35回関屋杯 宗像空手道大会
組手 少年少女の部 優勝 三島 珠李亜
- ◆ 第16回進満太叶杯 空手道大会
組手 高校生女子の部 優勝 白石 佑実

12月7日 糸田町に一足早いクリスマス

多目的施設「いとよーきた」で平成30年12月7日、クリスマスイルミネーションの点灯式が開催されました。

小さなお子さんからご年配の人まで多くの来場者が見守る中、地域おこし協力隊の声かけでカウントダウンがスタートし、音楽と歓声と共に「いとよーきた」のイルミネーションが一斉に点灯。

佐々木淳町長は「寒い中、多くの人に参加してくれてとても嬉しい。心温まる時間を過ごしてください」と挨拶を述べられ、来場者全員で光り輝く世界を満喫しました。

また、参加した子どもたちやカップルにはサンタからお菓子とポインセチア(お花)がプレゼントされ、ふれあい市も出店し、幻想的な光の空間で会場は終始笑顔と歓びに包まれました。



12月15日 クリスマス気分を満喫
● 図書館クリスマス会 ●



町民会館で平成30年12月15日、図書館のクリスマス会がおこなわれ、大人から子どもまで約100人が参加しました。

毎年恒例の阿世賀寛行さんによるマジックショーでは、成功するたびに大きな歓声上がり、参加者全員を魅了。

「おはなしの湧泉」による大型紙芝居「プレーメンのおんがくたい」では、ロバや犬たちが知恵を絞り、泥棒たちを追い払う場面に全員

が釘付けになっていました。後半にはサンタも登場し、来場者一人ひとりにプレゼントを手渡し、質問タイムも大いに盛り上がり、楽しい一日となりました。

10月28日・12月16日 最後まで走り抜き、有終の美を飾る
● 田川郡民体育大会 ●

平成30年10月28日に赤村野球グラウンドで軟式野球、平成30年12月16日に福智町河川敷で駅伝と郡内各地で田川郡民体育大会が開催されました。

野球は5チームが参加して本町は3位、駅伝は10チームが参加して本町は5位(町村の部)という成績を収めました。

駅伝に関しては雨の降る中、寒さとも戦いながら選手たちは最後まで走り抜き、これで本年度全ての郡民体育大会が無事終了しました。



12月18日 クリスマスの贈り物
● 子育て支援室クリスマス会 ●



子育て支援室で平成30年12月18日、クリスマス会が開催されました。美しい音色のベル演奏やパネルシアターの上演などがおこなわれ、子どもたちは瞳を輝かせ、じっと聞き入っていました。

また、後半にはサンタも登場し、子どもだけではなく大人も大喜び。ドキドキしながら一人ずつプレゼントをもらい、質問タイムやダンスなどサンタとのふれあいを親子で楽しみました。

水道管の凍結にご注意を！



冬場、気温が氷点下4℃以下になると、水道管が凍結して水が出なくなり、破裂することがあります。

風当りの強いところ、むき出しの水道管などは特に注意が必要です。早めに防寒の準備をしておきましょう。

◆保温等対策

家の外にあるむき出しになった水道管や蛇口などに保温材を巻きます。身近なものとして毛布、布などでも代用できます。

また、寝る前に少量の水を流しておくことで凍結しにくくなります。

◆水道管が凍ったら

水道管が凍った場合は、自然にとけるのを待つか、凍った部分にタオルなどをかぶせ、ぬるま湯をゆっくりとかけてときます。

※いきなり熱湯をかけると破裂することがありますので、ご注意ください。

◆水道管が破裂したら

水道管や蛇口などが破裂した場合は、まずメーターボックス内の元栓を閉めて、水道工事業者に連絡し、修理をお願いしてください。

町外でも糸田町の指定を受けている給水装置工事業者がいますので、問合せください。

◆問合せ 水道課 電話26-1755

平成31年2月28日 が 国民健康保険税の最終納期日です!!

問合せ 住民課 国民健康保険係 電話26-1235



国民健康保険税の納め忘れはありませんか？

保

保険税を滞納していれば、有効期限の短い「短期証」※1または悪質な場合全額自己負担となる「国民健康保険資格者証」※2が交付されます。

※1

「短期証」とは、有効期限の短い保険証です。原則1か月ごとに毎月役場で更新が必要です。

※2

「国民健康保険資格者証」とは、3割負担で受診できる保険証と違い全額自己負担となります。

滞納したまま放置すると...

担となる保険証です。保険証などを使用せず診療を受けるときよりも資格者証を提示するの方が自己負担額が軽減されますが、その後、役場で払戻しの手続きが必要です。

督

督促が送付され、督促料が発生します。そのまま放置すると延滞金も加算され、支払い金額がさらに増えます。なお、納付や相談などがない場合、悪質滞納者として滞納処分※3をおこないます。また、貯蓄や財産がある

のに少額納付しかしていない滞納者も同様です。

※3

滞納処分とは、預貯金通帳や給料、年金などの差押えのこと。滞納処分を受けると督促料・延滞金の一括納付が義務付けられます。その場合、延滞金は本税より多くなる可能性があります。

必ず、滞納する前に完納に向けて早めの相談を！

注意

滞納処分前に事前に催告書を送付することがあります。催告書は、滞納処分前の最後通告です。それでも期限内に納付、相談がない場合には、滞納処分をおこないます。役場からの通知は必ず確認してください。

Q 病院にかかっているのに、どうして国民健康保険税を払わないといけないの？

国民健康保険税は、国民健康保険制度を支えるための大切な財源となります。そのため、安心して医療が受けられるよう保険税の納付をお願いします。

A

いつ誰がどんな病気になっても助け合えるように作られたのが国民健康保険制度です。皆さんが納める保険税は加入者の医療費を賄うための大切な財源となっています。社会保険なども仕組みは一緒です。そのため、安心して医療が受けられるよう保険税の納付をお願いします。

住民税申告・確定申告

◆受付期間

2月18日(月)～3月15日(金)

◆場所 税務課

午前8時30分～午後5時15分

◆時間

※日曜日申告は3月3日です。

◆問合せ

電話26-1233

平成31年度 就学援助の申請について

学用品費、給食費、医療費、修学旅行費などを援助する制度です。

◆申請に必要な書類など

(1)平成31年度児童生徒就学援助費申請書・委任状

(2)平成30年度の課税・所得証明書(世帯全員分) ↓ 税務課

(3)世帯全員分の住民票 ↓ 住民課

(4)印かん(シヤチハタ不可)

(5)新1年生は保護者名義の金融機関の通帳

(6)その他(申立書・児童扶養手当証書など)

◆受付期間

3月1日(金)～29日(金)

◆申込み・問合せ

電話26-13788

◆申請先

電話26-13788

教務課 学校教育係

青空健康ウォーキング参加者募集

町内をめぐる青空健康ウォーキングを開催します。身体を動かし健康づくりをすすめます。

◆日にち

2月14日(木)

◆集合時間

午前9時45分

◆集合場所

保健センター玄関前

◆コース

田園コース(60分程度)

◆持ちこる物

タオル、水筒、帽子など

※少雨決行、当日の天候によっては中止。

◆申込み・問合せ

保健センター

電話49-9020

「ちくまるキップ」の特典(無料入湯の追加について)

「無料入湯サービス」が新たに福智町の2つの温泉施設「日王の湯」「ふじ湯の里」でも使えるようになりました。

◆有効日

2月1日(金)

◆料金

大人 1000円

こども 500円

※発売箇所：列車内、各窓口

◆特典

源じいの森温泉入湯料が無料

▼日王の湯入湯料が無料

▼ふじ湯の里入湯料が無料

▼ちくまる友の会加盟店でのサービスがあります。

※その他、特典もあります。詳しくは問合せください。

◆利用方法

「ちくまるキップ」を各温泉の受付で提示してください。

◆問合せ

平成筑豊鉄道株式会社

営業企画課

電話22-1000



ルールを守って犬・ネコは正しく飼いましょう!

- ◆特に「フン」の後始末に注意してください。
 - ・犬の運動や散歩のときの「フン」は飼い主が責任もって持ち帰る。
 - ・ネコは隣近所に迷惑をかけないように、家で「フン」をするように、しつける。
- ◆犬は放し飼いをしない。
- ◆年1回の狂犬病予防注射を必ずする。



生ごみの減量化にご協力ください!!

◆問合せ 住民課 衛生係 電話26-1235

生ごみ処理容器・電動式生ごみ処理機を購入すると、糸田町から下記の限度額を超えない範囲で購入金額の1/2の補助金が支給されます。

◆町補助限度額

- ・生ごみ処理容器(10ℓ以上)1個あたり 2,500円
- ・電動式生ごみ処理機(家庭用)1基あたり 1万円

農業経営者の皆さん、青色申告を始めましょう

青色申告は、自分の経営を客観的につかむための重要なツールです。



青色申告をおこなう農業者(個人・法人)は収入保険に加入できます。収入保険は、すべての農産物を対象に自然災害や価格低下などの収入減少が生じた場合に補償する保険です。

新たに青色申告を始めるためには、個人の場合、3月15日(金)までに所轄税務署に「青色申告承認申請書」を提出する必要があります。

問合せ

農林水産省九州農政局 福岡県拠点 電話092-281-8261

無戸籍でお困りの人へ

戸籍に記載されていないため、各種の行政サービスが受けられないなどでお困りの人は法務局や市区町村の戸籍担当窓口、ま

たは福岡県弁護士会に相談ください。

また、戸籍に記載されていない人をご存知の人も、相談ください。



※相談無料・秘密厳守

相談窓口

福岡法務局 戸籍課

電話092-721-9334

(平日) 午前8時30分～午後5時15分

福岡県弁護士会

電話092-752-1331

(土曜日) 午後0時30分～午後3時30分

福岡法務局 戸籍課

電話092-721-9334

問合せ

離婚、DV、多重債務、遺産相続、人権問題など女性司法書士と人権擁護委員が相談に応じます。

女性のための無料相談会

※秘密厳守 ※事前予約者優先

日時 3月16日(土)

時間 午前10時～午後3時

場所 立岩交流センター



予約受付期間

3月1日(金)～15日(金)

※土日を除く

平日 午前10時～午後4時

予約電話 44-2530

問合せ

福岡県司法書士会

筑豊支部 事務局

電話45-3996

平成30年度 労働問題相談会

解雇や賃金未払い、いじめやセクハラなどの働く上での悩みを気軽に相談ください。

日時

2月25日(月)

午後1時30分～午後4時

場所 役場 住民センター

2階 第4研修室

※相談無料・秘密厳守・予約不要

問合せ

福岡県筑豊労働者支援事務所 電話0948-22-1149

「解雇・雇止め集中相談会」の開催

1人で悩まず、相談ください。労働問題で疑問や心配を抱えている事業主の相談も受け付けています。

福祉のしくい就職フェア 2019 in FUKUOKA

日時 3月9日(土)

午前11時～午後4時

場所 クローバープラザ

(春日市)

対象者

社会福祉施設などへの就職希望者および平成31年3月末の大学・専門学校などの卒業予定者、無資格・未経験の人も可

※参加無料、予約不要、託児室有り

問合せ

社会福祉法人福岡県社会福祉協議会

電話092-584-3310



第8次募集

試験日 3月3日(日)

場所 陸上自衛隊福岡駐屯地

受付期間

2月16日(土)～26日(火)

資格 18歳以上33歳未満

※その他の募集項目もあります。詳しくは、問合せください。

問合せ

自衛隊福岡地方協力本部

飯塚地域事務所

電話0948-22-4847

ひとり親サポートセンター 飯塚ランチ

ひとり親家庭の人などを対象に、

ハローワークと連携した就業支援や

養育費相談などをおこなっています。

まずは、お電話ください。

日時

毎週月～金曜

午前9時～午後5時

毎週土曜日と第1・3日曜日

午前9時～午後4時

場所 飯塚総合庁舎2階

問合せ

嘉穂・鞍手保健福祉環境事務所内

電話0948-21-0390



「春の自然観察会 in 鳥羽公園」開催

筑豊地区地域環境協議会では、楽しみながら自然を学ぶ「春の自然観察会」を飯塚市の鳥羽公園で開催します(野鳥や植物に詳しい講師のガイド有り)。

日時 3月24日(日)

午前10時～正午

集合場所 鳥羽公園

(飯塚市有安)

参加費 無料

定員 30人

内容 鳥羽池周辺を散策しながら、野鳥や植物などの自然観察

申込み期間

2月8日(金)～3月15日(金)

申込み・問合せ

嘉穂・鞍手保健福祉環境事務所 地域環境課

電話0948-21-4975



「地域住民・家族介護者向け 認知症公開講座」開催

日時 2月27日(水)

午後1時～午後4時

場所 田川青少年文化ホール 小ホール

テーマ 「暮らしを支える 医・食・住」生活者の視点から暮らしに向き合う

※入場無料

福岡県認知症医療センター 見立病院

電話46-2164



一本松すずかけ病院 依存症力フェ「リフロ」

依存症に関心があれば、どなたでも気軽に立ち寄れるカフェです。

日時 毎週第4土曜日

午前11時～午後2時

場所 喫茶プラタナス (病院敷地内)

費用 無料

問合せ 一本松すずかけ病院

電話44-2150



学力補充教室講師募集

教育委員会がおこなう学力補充教室の講師を募集します。詳細は、気軽に教育委員会に問合せください。

内容 小学生・中学生に対する学習指導

①小学校：3年生～6年生

②中学校：1年生～3年生

数学・英語

①糸田小学校

②町民会館

報酬 1500円/時間

(通勤手当は支給なし)

日時 毎週火・木曜日

午後4時～午後5時

毎週土曜日

午前10時～正午



道の駅とだ おじゅごんち通信

1月のおじゅごんち市は「新春祭」がおこなわれ、迫力ある「和太鼓たぎり」の演奏や、200食限定でぜんざいのふるまいなどをおこないました。

2月17日(日)は「おじゅごんち あったかほかほか市」を開催します。ちくわやお餅などの店頭販売や200食限定で豚汁のふるまいをおこないます。ぜひ、道の駅とだへお越しください。





健康ひろば

kenkouhiroba

日々の暮らしに役立つ健康だより



■問合せ 糸田町保健センター
電話49-9020

2月に旬を迎える食材と栄養価

晩冬や立春などを迎え「春菊・キャベツ・菜の花」など春を感じさせる食材は、この時期に「旬」を迎えます。

まず春菊は、独特の香りがありますがビタミンAのもととなるベータカロテンやビタミンCが多く含まれ、風邪を引きやすいこの時期にはおススメの食材です。

次にキャベツは、付け合せのイメージがありますが冬のキャベツにはジンワリとした甘味があり、胃腸薬のキャベジンがあるように、胃粘膜の傷を治す働きもあります。

最後は菜の花です。ほんのりとした苦味がくせになる野菜で、菜の花畑のイメージがあり春のものと思われがちですが、1月～3月が旬で栄養素の含有量は野菜界ではトップクラス。特にビタミンCやカルシウムなどを多く含み、女性が不足しがちな鉄などのミネラルも含まれています。食卓に菜の花料理を1品プラスするだけで、効率的に幅広い栄養を摂ることができます。

今日の1品「ツナと菜の花の炊き込みごはん」

◆材料【4人分】

- ▶ 精白米 …… 2合
- ▶ 菜の花 …… 1/2束
- ▶ ツナ缶(オイル漬け) …… 1缶
- ▶ 塩 …… 少々
- ▶ 淡口醤油 …… 大さじ1と1/2
- ▶ 白炒りゴマ …… 適量



◆作り方

- ①菜の花は塩【分量外】を入れた熱湯でサッと茹で、冷水にとり水気をきります。
- ②精白米は研ぎ炊飯器に入れ水加減して吸水させ、ツナ缶を油ごと加えます。さらに塩と淡口醤油を加え、ひと混ぜして炊飯します。炊き上がったら菜の花を入れて蒸らし食べる時に、白炒りゴマをふります。

緑ヶ丘病院からのお知らせ

■問合せ 糸田町立緑ヶ丘病院 電話26-0111

前回に引き続き、糸田町立緑ヶ丘病院の新公立病院改革プランをお知らせします。

緑ヶ丘病院(新公立病院改革プラン)

◆対象期間：平成29年度～平成32年度

「地域医療構想を踏まえた役割の明確化」

◆当院の果たすべき役割

田川医療圏においては、近隣の医療圏との連携で医療提供が完了する現在の傾向が今後も継続すると考えられます。それを考慮した上で、地域医療構想(田川医療圏)では、高度急性期および回復期の病床、在宅医療が今後不足するとされています。

また、計画期間中(平成29～32年度)は、圏内の高齢者数も増加すると予想され、地域での入院医療および在宅医療需要は一定量あるものと考えられます。これら医療需要がある一方、入院医療に対応する医療施設は町内には当院のみであり、また、在宅医療の提供状況に関しても十分なものは言えません。

当院の存在意義が、公立病院として民間医療機関が提供していない医療の提供をおこない、地域の医療課題を解決することであれば、入院医療および在宅医療に対応していく事が当院が果たすべき役割だと考えられます。

▼入院医療を含む医療需要に対応すること

▼入院医療の対応範囲は、一部急性期、回復期、慢性期(在宅を含む)

なお、当院施設の老朽化は著しく進んでおり、診療の継続や地域での当院の役割の継続を考えたとき施設の建替えは避けられないものと考えられます。

こうした状況を踏まえ、改革プランの期間中では、現施設での運営を継続することと並行して、施設の建替えにかかわる検討も進めていく事とします。



社会福祉協議会では寄せられた一般の募金や、香典返し、赤い羽根共同募金配分金により糸田町の地域福祉事業をおこなっています。寄付は社会福祉協議会事務局で受け付けています。

寄付・寄贈の受付先

糸田町社会福祉協議会 糸田町社会福祉センター内(役場横)
電話26-4540 FAX26-3666

やすらぎ

社協だより



学童クラブ児童募集

◆入所期間

4月1日～翌年3月31日

◆指導時間

- ・ 放課後～午後6時
- ・ 土曜日は、午前8時～午後6時

◆対象

小学1年生～6年生で保護者が労働または疾病などの理由で昼間養育ができない児童

◆募集人員 100人程度

◆募集期間

2月1日(金)～2月28日(木)
(午前8時30分～午後5時15分)

◆集中受付期間

2月18日(月)～2月20日(水)
(この3日間は、午後7時まで受付)

◆費用

- ・ 負担金 1か月 5000円
(おやつ代含む)
- ・ 傷害保険代 年間 3600円

◆申込み方法

申込用紙をご記入のうえ、左記へ持参ください。
糸田町役場 福祉課
※学童クラブへの提出は出来ません。

◆問合せ

福祉課
電話26-1241



集まれ！ 囲碁好きのみなさん 第30回シルバー囲碁大会 参加者大募集

◆対象

町内在住の60歳以上の人

◆日時

2月24日(日)
午前10時開会
(受付 午前9時45分～)

◆場所 文化会館

◆参加費 無料

※ただし、昼食が必要な人は500円負担

◆申込み方法

社会福祉協議会にある所定の申込用紙に記入の上、左記事務局まで申込みください。

◆締切 2月18日(月) 午後4時

◆問合せ

社会福祉協議会 事務局(社会福祉センター内)
電話26-4540

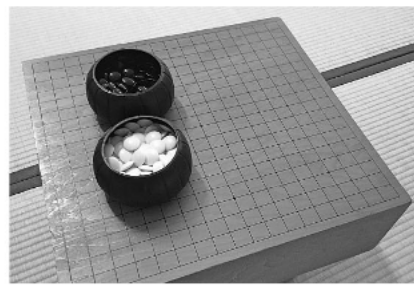

お知らせ

児童館 2月のお知らせ

- ◆休館日 毎週月曜日、12日(火)
- ◆閉館時間 午後5時

※小学生未満のお子さんは保護者と一緒に来てください。



2月 保健センター行事予定

会場／保健センター

乳幼児健診など

7か月児～8か月児健診

- ♥対象児／平成30年5月5日～7月6日生まれ
- ♥日にち／2月6日(水)
- ♥受付／午後0時45分～午後1時20分

ぴよぴよ教室(2か月児健康相談)

- ♥対象児／平成30年11月11日～12月15日生まれ
- ♥日にち／2月14日(木)
- ♥受付／午前9時45分～午前10時

3歳～3歳3か月児健診

- ♥対象児／平成27年11月29日～平成28年2月27日生まれ
- ♥日にち／2月27日(水)
- ♥受付／午後0時45分～午後1時20分

こころの健康相談窓口日程

- 2月21日(木) 午前9時～午後5時
- ※相談は予約制です。まずは保健センターに問合せください。
- ◆問合せ 保健センター 電話49-9020

地域おこし協力隊コラム

皆さんこんにちは。地域おこし協力隊の日下英子です。2月といえばバレンタインデー！そう、女性から男性にチョコレートを贈る日です。でも実はこれ、1970年代から流行りはじめた、いわゆる「日本型バレンタインデー」の儀式。他の国々、特に西ヨーロッパでは男女問わず、花やケーキ、カードなどを贈り合う日として親しまれているそうです。そこで私も、ここ糸田町にご縁を紡いでもらったお礼も兼ね、小さな贈り物を用意させていただきました！興味のある人は、ぜひ「いとよきた」までお越しください(その際、簡単なアンケートにご協力いただくと嬉しいです)。※2月15日(金)締切

お知らせ

- ◆糸田町地域おこし協力隊のFacebook/インスタグラム/LINE@を開設しています！活動拠点地「いとよきた」を中心に糸田の「町・人・暮らし」を私目線で随時アップしていますので、どうぞお楽しみに！(コメントで応援いただくと、やる気出ます！)
- ◆「とびきりの英会話サロン」開催中！英語が使えるようになれば、世界が広がる、夢が広がる！シゴトも広がる！興味ある人は、itoyokita@gmail.comまでご連絡ください。
- ◆その他 ガーデニング、手芸、初心者向けスマホ操作法、簡単なホームページのつくりかた教室など開催予定！詳細は「いとよきた」のホームページまで。



子育て支援室 2月のイベント

- ☆親子ふれあい教室 2月7日(木)・14日(木)・19日(火)・28日(木)
- ◎子育て支援室(すまいる) 午前10時～正午
- ☆発育測定・発育相談 2月1日(金) 午前10時～正午
- ☆ベビー・キッズマツサージ 2月22日(金) 午後1時～午後3時
- ◎子育て支援室(すまいる) 2月21日(木) 午前10時～正午
- ◎保健センター(多目的ホール) 2月26日(火) 午前10時～正午
- ◎保健センター(多目的ホール) 2月15日(金) 午前10時～午後3時
- ◎子育て支援室の横 相談室 月曜日～金曜日 開室 午前10時～午後3時 電話26-4600

寄付ありがとうございます		香典返し	
物故者	寄付者	物故者	寄付者
◇大熊行政区	高崎 澄子	◇大熊行政区	高崎 一司
◇大熊公民館	高崎 澄子	◇大熊公民館	高崎 一司
◇大熊育成会	高崎 澄子	◇大熊育成会	高崎 一司
◇大熊老人クラブ	高崎 澄子	◇大熊老人クラブ	高崎 一司
◇大熊第11組	高崎 澄子	◇大熊第11組	高崎 一司
◇中糸田行政区	山崎 フミ子	◇中糸田行政区	山崎 誠
◇風ヶ池老人会	山本 モモエ	◇風ヶ池老人会	山本 康子
◇宮川一行政区	廣末 謙作	◇宮川一行政区	廣末 静子
◇宮川一51組	廣末 謙作	◇宮川一51組	廣末 静子
◇宮川一老人クラブ	廣末 謙作	◇宮川一老人クラブ	廣末 静子
◇糸田町社会福祉協議会	山本 モモエ	◇糸田町社会福祉協議会	山本 康子
	山崎 フミ子		山崎 誠
	高崎 澄子		高崎 一司
	廣末 謙作		廣末 静子

シリーズ糸田町の文化財のは・な・し

ひな人形の展示について

桃の節句である3月3日は、ひな人形を飾って子どもの健やかな成長を祈る日です。昔は紙や木などの様々な材料を使用し、人の形に似せて作った「ひとがた」という人形に色々な願い事をたくして、川や海に流したそうです。段飾りや親王飾りなども展示しますので、町民会館にお越しの際はぜひお立ち寄りください。

展示期間
3月24日(日)まで



ご意見・ご感想・ご要望などがありましたら、教育委員会 社会教育係(電話26-0038) 担当 岩熊真実まで

人権・行政相談日

- 日時 2月20日(水) 毎月第3水曜日 午前9時～正午
- 場所 住民センター2階 第2・3研修室
- 問合せ 総務課 電話26-1231

糸田町の件数事故 12月

- ▶事件 0件(±0) ※()内は
- ▶交通事故 3件(+1) 先月比
- ▶問合せ 田川警察署 電話42-0110

税の納期限

■国民健康保険税 第8期

2月28日(木)です

防災係 もしものときに備えて Vol.29 地震に備える その3

地震だ！ その時どうする/パート(4)

③デパート、スーパーでは

- ・商品の落下やショーケースの転倒、ガラスの破片に注意する。柱や壁際に身を寄せ、手荷物で頭を守る。
- ・あわてて出口に殺到するとパニック状態になることもあり危険。店員の指示に従って行動する。



④地下街では

- ・地下街は比較的安全と言われているので、あわてて外に逃げるのではなく、大きな柱や壁に身を寄せ、揺れがおさまるのを待つ。
- ・地下街には約60mおきに出口があるので、あわてず落ち着いて行動する。
- ・火災が発生したら、ハンカチなどで鼻と口を覆い、体を低くして壁伝いに地上に向かう。

◆問合せ 総務課 電話26-1231

日曜句会 吉積漫歩選

- 屠蘇膳に揃う笑顔に幸あれと 夢覚めて招き入れたる 初明かり
- 寒鴉木の天辺で仲間呼ぶ 竹馬にはしゃぐ子等見る 父の顔
- 杖ついて三社詣での列の中 風うなるマストの先の 松かざり
- 杉本 みどり
- 伝統の句会を守り 去年今年 皆勤を 目指す決意の 初句会
- 小宮 ももえ

隣保館俳句教室

- 一人居の程よい多忙 去年今年 初夢や 若き想い出 九重山 三輪 敏夫
- 幸せを願ふや第九 去年今年 車にも 磨きを掛けて 年新た 日高 孝
- 幸せな音立て 囁く ならずな粥 書初めの 力強くに 孫の文字 選者 吟
- 井上吐詩生選
- 口石 恭則

- 村杜巡りて過ぐる 去年今年 久良知 一
- 新年や 重き荷もあり 八十路越へ 豊福 長生
- 亡き句友 偲びて 詠めり 初句会 久富 五月
- 晩学の 男女八人 冬帽子 山崎 一伸
- 裏通り 通る人なき 寒椿 大角 キクエ
- 悴みし 友の手 擦る デイの朝 堀 ひろ子
- 年賀状 人を動かす 力あり 井上 吐詩生

福岡県国民年金基金(電話0120-65-14192)に問合せください。

■付加保険料と付加年金額

付加保険料は1か月400円です。付加保険料を納付することができるとは、第1号被保険者が任意加入被保険者です。ただし、保険料の免除・納付猶予を受けている人や国民年金基金の加入員などは、付加保険料を納めることができません。

付加年金の年間受給額は「200円×付加保険料納付月数」で計算されます。例えば、付加保険料を10年間(120か月)納

付すると、合計4万8千円を支払うこととなります。この場合、65歳から年金を受給すると、もらえる付加年金額は1年間に2万4千円となり、2年間もらうと支払った保険料の総額と同じになります。付加年金は老齢基礎年金と合わせて受給できる終身年金です。付加保険料の納付を希望する人は、年金事務所もしくは役場で申込みください。

■問合せ

- ・直方年金事務所 電話0949-22-0891
- ・住民課 国民年金係 電話26-1235



図書館へ行こう!

図書館(町民会館内)
電話26-0038

■開館時間 午前10時～午後7時
(日曜日・祝日は午後5時まで)

■12月利用状況 貸出人数 646人
貸出点数 2,349点

2月25日(月)～3月8日(金)まで蔵書点検のため休館

2月のお休み

日	月	火	水	木	金	土
					1	2
3	4	5	6	7	8	9
10	11	12	13	14	15	16
17	18	19	20	21	22	23
24	25	26	27	28		

は図書館はお休みです

新着図書

<一般書>

- 子どもと食べたい作りおきおかず
～1歳半～5歳 はじめてママとパパでもかんたん～
中村 美穂/著
- THE LAST GIRL
～イスラム国に囚われ、闘い続ける女性の物語～
ナディア・ムラド/著、
ジェナ・クラジェスキ・著、吉井 智津/訳
- 酷道大百科
～「国道」なのに、こんな道!道路がエンターテイメント!～
鹿取 茂雄/著
- 鼠、恋路の闇を照らす
赤川 次郎/著
- 82年生まれ、キム・ジヨン
チヨナムジュ/著、斎藤 真理子/訳



<児童書>

- 名探偵コナンKODOMO時事ワード 2019
読売KODOMO新聞編集室/編
- クジラのおなかからプラスチック 保坂 直紀/著
- かいけつゾロリロボット大さくせん
～かいけつゾロリシリーズ 64～ 原 ゆたか/さく・え
- 冒険!発見!大迷路魔法の王国
原 裕朗、バーステイ/作・絵
- ろっかのきせつ 荒木 健太郎/さく、小沢 かな/え



新着DVD/CD

<DVD>

- 八甲田山 高倉 健 ほか/出演
- 恋愛小説家
ジャック・ニコルソン ほか/出演

<CD>

- フィギュアスケート名曲ベスト
秋山 和慶 ほか/指揮、
東京交響楽団 ほか/演奏
- ヨシユア・トゥリー 30周年記念盤
～デラックス
ユーツー
U2/演奏

今月のお薦め本



- 鳥獣戯画を
読みとく
- 五味 文彦/監修
- 岩崎書店/出版

日本最古のマンガとされていますが
どんな事が書かれているのでしょうか?
児童書なので子どもと一緒に楽しめ
ると思います。

お知らせ

2・3月は蔵書点検が実施されるため、
開館日が通常より少なくなっています。
今回は2・3月の新刊を、2月から同時
に展示することになりました(DVD、CD
は除きます)。

リテラシー

もうそろそろ湯に温まって気持ち良い
のかもしれませんが、夜空の下、露天に
つかって後輩と世間話をしたり身の
上話をしたりと、このまったりとし
た空間が好きです。私がよく行くの
は宗像や那珂川方面で日頃の雑踏か
ら離れ、ゆったり出来る時間です。
ただ1点だけ、温泉で着替えの場
があります。それは、浴場と更衣場と
の境目に敷いてあるマット(タオル)
です。何か半乾きで温まっている感
が苦手です。折角、キレイに洗った
のに、あそこを踏むのが嫌です。解
つてくれる人、いませんか? (笑) とは
言え、これからは通います!!
話は変わり、特集でも掲載していま
すが先月、本町でも成人式が盛大に
とりおこなわれました。皆さん清々
しく、凛とした表情で式典にのぞま
れ、無事二十歳を迎えられました。新
成人の皆さん、これまで育ててくれ
た親や周りの方々に感謝しつつ、更
なる活躍を期待しています!! (M) 糸田
を盛り上げてくださいな。

町の人口と世帯数

12月末現在(住民基本台帳より)

世帯数	4,624
男	4,300(1,336)
女	4,826(1,888)
合計	9,126(3,224)

※()は65歳以上

植 物との暮らし・ワークショップ開催

- 日時 2月13日(水) 午前10時～午前11時30分
- 場所 多目的施設いとよーきた
- 内容



植物を育てたり
活けたりすること
が好きな人のた
めのワークショッ
プを開催します。
冬から春に向け

ての植物たちとの向き合い方や、庭にある植物を
オシャレに飾るちょっとしたコツなど、あたたか
いコーヒーを飲みながら一緒に学んでみませんか。

- 講師 幸伸江 先生
(福岡市 緑のコーディネーター)

- 参加費 1,000円(コーヒー、お菓子付)
- 参加人数 5人(要予約)
- 申込み・問合せ 多目的施設いとよーきた
電話23-2017

ふるさと糸田にご寄附ありがとうございます

平成30年10月～12月	寄附件数	寄附額
	2,693件	95,959,000円

ふるさと糸田を
応援してください!
申込みは、糸田町ふるさと寄附金専用サイトから。

- 問合せ
▶サイネックスふるさと
納税センター
電話0800-170-2102



- ▶さとふる
サポートセンター
電話03-6895-1881



- ▶ふるさとチョイス
サポートセンター
電話0947-23-1500



- ▶地域振興課 電話26-4025



宝くじの助成金で整備

宝くじの社会貢献広報事業
である「コミュニティ助成事
業」を活用し、町内5行政区
の集会所にエアコンなどを
整備しました。これらを活用
することで、今後のコミュニ
ティ活動が更に充実すること
が期待されます。

- 問合せ 地域振興課
電話26-4025



さらなる農業の発展を

認定農業者授与式

認定農業者の授与式が町長室でおこなわれ、本年
度は藤村登さんが認定を受けました。

この制度は、意欲のある農業者が自らの経営を計
画的に改善するために「農業経営改善計画書」を作
成し、市町村が認定するもの。本町では、すでに13
人の10経営体(今回の藤村氏含む)が活躍しています。
認定農業者には今後も町の更なる農業発展につとめ
てもらいます。



あなたのアイデアで町をPR

賞金

最優秀賞
(1点)

10万円

優秀賞
(2点)

3万円

(高校生以下の場合、QUOカード)

「観光地・糸田」を広くPR

デザイン大募集
糸田町観光PRポスター

募集概要

- ・グラフィックや写真などを使用した、糸田町らしさが伝わるオシャレな作品
- ・B2サイズ(515mm×728mm) ポスター
- ・紙質の指定なし(写真素材は提供可)

応募方法

- ・応募用紙に必要事項を記入の上、作品の裏面に添付し、作品と一緒に郵送または持参
- ・応募用紙は、町ホームページからダウンロードもしくは地域振興課窓口で配布

応募資格

- ・プロ、アマ、居住地、年齢を問わず、どなたでも応募可
- ・グループでの応募可。その場合は代表者を1人決め、手続きをおこなう

※町ホームページの募集要項(注意事項など)の内容を承諾の上、応募してください

応募締切

2月28日(木)

オシャレなデザイン求む

応募・問合せ

糸田町役場 地域振興課

〒822-1392 福岡県田川郡糸田町1975-1

電話：0947-26-4025

メール：chiiki@town.itoda.lg.jp



糸田町観光ポスター