

# いとだ

系田町に

コスモス  
**5万本の秋桜**

**咲き誇る**

金山コスモス園の様子です。

10月中旬～11月上旬にかけて、約5万本のコスモスが咲きました。

## 目次

- |         |               |
|---------|---------------|
| p.02～04 | まちのわだい        |
| p.05    | くらしの情報館       |
| p.06～07 | 国民健康保険からのお知らせ |
| p.08    | 健康ひろば         |
| p.12    | 系田アラカルト       |
| p.14    | 系田町暴力等追放町民大会  |

9月28日 大切なお米を自分の手で  
● 小学5年生稲刈り体験 ●



廣房達生さん所有の田んぼで9月28日、小学5年生が稲刈りを体験しました。  
6月に植えた苗は金色の稲穂に姿を変え、大きく成長。生徒たちは廣房さんから鎌の使い方などのレクチャーを受けた後、おへその高さくらいの稲を友達と協力しながら、夢中で刈っていました。  
田植え、稲刈りの一連の体験を通じて改めてお米(食べ物)の大切さを学びました。

9月18日 全国から1,165句集まる  
● 第16回宮若全国俳句大会 ●

宮若市脇田公民館で9月18日、第16回宮若全国俳句大会の表彰式がおこなわれました。  
この大会は、宮若市観光協会が地域おこしの一環として毎年開催しているもの。今年も全国から1,165句の応募があり、本町からは吉積漫歩さんが優秀賞に選ばれました。  
吉積さんは「とても光栄です。これからも俳句を続けていきたい」と話してくれました。



9月16日 過去を想い、これから先を考える  
● 歴史と人権を考える日 献花式 ●

文化会館で9月16日、献花式が厳粛に執りおこなわれました。糸田町主催となり今年で7年目を迎えた式には町内外から約200人が来館。映像を使って、炭鉱の歴史や当時の作業風景などを振り返りました。  
式典に先立ち、和太鼓たざりが筑豊・炭鉱の川筋気質を表した曲「キリクサン」などを演奏し、大田朋美さん・荒田智美さんも献歌を披露。  
千羽鶴の奉納後には、遺族をはじめ参列者たちが、炭鉱で亡くなった人々、命の尊さや人権とは何かを教えてくださいたい人々の冥福を祈り、祭壇に献花をしていきました。

9月26日 災害に備える ● 防災講演会 ●

文化会館で9月26日、防災講演会が開催されました。フリーアナウンサーで気象予報士の山本耕一さんを講師に迎え「自助・共助の重要性について」をテーマに語られました。  
台風24号が接近していた事もあり、スクリーンを使っての台風の解説や、ハザードマップの正しい活用方法などについて熱弁。テレビなどの情報だけではなく、自分のいる土地に応じた、危険を察知する力が大切だと述べられました。災害の怖さや、防災の大切さについて、改めて考える良い機会になりました。



9月24日 稽古の成果が実る ● 第10回田川地区青少年健全育成剣道錬成大会 ●

田川市総合体育館で9月24日、第10回田川地区青少年健全育成剣道錬成大会が開催されました。田川市郡内の小・中・高校生剣士135人が参加し、個人戦と団体戦で熱戦を展開しました。本町からはスポーツ少年団剣道部が出場。日頃の稽古の成果を発揮しました。  
結果は、下記のとおりです。



〈個人戦〉 (敬称略)

◆ 小学校3・4年生の部…  
優勝 吉野 喬人



◆ 中学生女子の部…  
3位 有富 春葉



〈団体戦〉

- ◆ 小学生低学年の部…準優勝  
大将 吉野 喬人・副将 廣末 光亮  
中堅 長末 佑・次鋒 樹田 大喜
- ◆ 小学生高学年の部…3位  
中堅 長末 絆・先鋒 久保 大成
- ◆ 中学生の部…3位  
大将 野口 貴広・副将 竹田 篤史  
中堅 畠山 遥斗・次鋒 小原 一華  
先鋒 有富 春葉

10月7日・10月8日 元気に、がむしゃらに  
● 町立保育所・天馬保育園運動会 ●

10月7日に町立保育所は町民体育館で、10月8日に天馬保育園は園庭で、それぞれ運動会が開催されました。  
始まる前は少し緊張気味の子もたちでしたが、いざ演目が開始されると全力でかけっこやダンスに取り組み、ハツラツとした姿を披露してくれました。  
どの競技にも一生懸命な姿に、保護者からは大歓声上がり、子どもたちの成長を感じることができた貴重な一日となりました。



9月21日 温かい目で、認知症を見守る  
● 小学生向け認知症キッズサポーター養成講座 ●

糸田小で9月21日、小学4年生78人を対象に「認知症キッズサポーター養成講座」がおこなわれました。この講座は、認知症の人や家族を温かい目で見守る「応援者」を増やし、認知症になっても安心して暮らせるまちづくりを目的として、昨年から実施。

子どもたちは、スライドや紙芝居を使い、認知症の症状や接し方、正しい知識を学びました。講座後、子どもたちには「認知症の人を応援します」という意思を示す「目印」のオレンジリングが授与されました。



9月24日 秋の夜長を楽しむ  
● 第33回観月会 ●

中秋の名月の9月24日、町民会館で観月会が開催されました。33回目を迎える今年は、全5席で約160人以上(1席約40人)が来館。雲が夜空を覆うあいにくの天候でしたが、各茶席では吟詠やコーラスが披露され充実した時間を過ごしました。1階ロビーでは、小物作品や生け花が展示され、茶席後の抽選会では当たった景品を仲間同士で笑顔で見せ合う様子が印象的でした。



9月13日～9月14日 国境を越えて、交流  
● オイスカ国際交流 ●



オイスカ西日本研修センターの10ヶ国1地域の海外研修生18人が9月13日～14日、町内各所を訪問しました。

13日は糸田中でインドネシアの民族ダンスを披露するなど、生徒たちとの交流を深めました。その後、佐々木農園で小松菜の収穫風景を見学。日本の農業技術や機械の仕組みを自国で生かそうと、様々な質問をして積極的に学んでいました。

14日には糸田小を訪問し、研修生たちはそれぞれ自国の紹介をして楽しい時間を過ごしました。

最後は道の駅に立ち寄り、全員で炭坑節などを踊りました。異文化に触れ多くのことを学べた有意義な2日間となりました。

**まめ知識** オイスカとは…  
農業を通じた人づくり・国づくりを目的とする団体。

9月17日 長寿祝い  
● 本年度100歳を迎える人へ ●

9月17日の「敬老の日」、平成30年度内に100歳の誕生日を迎える人へ内閣総理大臣と福岡県知事からそれぞれ祝状と記念品が贈られました。本町でこの節目を迎えたのは、松井 マツイさん、佃 フミコさん、前田 文子さんの3人です。これからも元気に活躍する姿を見せてください。本当におめでとうございます。



**糸田町プレミアム地域商品券の有効期限について**  
有効期限は12月31日(月)までです。  
商品券利用可能な店舗などの詳細は糸田町商工会へ問合せください。  
問合せ 糸田町商工会  
電話26-00041

**世界糖尿病デー(11月14日)**  
日(日)に内覧会をおこなう予定です。  
問合せ 県住宅供給公社 県営住宅管理部  
電話092-1781-18029

**年に一度は健康診査を受けまじよう**  
福岡県後期高齢者医療制度の被保険者や重症化の予防などを目的とした健康診査を実施しています。本年度の受診期限は平成31年3月31日(日)です。未受診の方は、ご予約の上、受診してください。実施医療機関が分からない場合は、左記問合せ先までご連絡ください。  
管年齢  
医療相談(医師・看護師・管理栄養士など)  
問合せ 大村内科医院  
電話0948-65-0016  
嘉麻赤十字病院  
電話0948-52-0861

**八木山バイパスの工事による夜間通行止めを実施**  
期間 11月5日(月)～17日(土) 10日間程度  
時間 午後10時～午前5時  
問合せ 国土交通省 北九州国道事務所 筑豊維持出張所  
電話0948-22-7942

**指名手配被疑者の検挙にご協力を**  
平成30年8月現在、警察庁が指定する重要指名手配被疑者ほか指名手配されている人は約660人。これらの被疑者は殺人や強盗、暴行、詐欺などに関して指名手配されていて、再犯のおそれがあります。捜査活動にはみなさんの協力が必要です。もし指名手配被疑者によく似た人を見かけたなど場合は、わずかなことでも構いませんので警察に通報してください。  
問合せ 田川警察署  
電話42-0110

**平成30年度 第5回 県営住宅入居者募集**  
募集案内書配布期間 11月28日(水)～12月26日(水)  
申込み期間 12月17日(月)～26日(水)  
案内書配布場所 建築課 住宅係、県住宅供給公社ほか  
※今回、新たに子育て世帯向けにリフォームした住戸の募集もおこない、12月7日(金)～9

**第27回筑豊糖尿病のつどい**  
日時 11月10日(土)～11日(日)  
場所 嘉麻ふれあいまつり会場  
内容 健康測定(血糖・血圧・血

**世界糖尿病デー(11月14日)**  
世界糖尿病デーに合わせて、糖尿病への関心を高め、予防や治療の大切さの呼びかけを目的に日本各地の建物ブルーライトアップされます。  
日時 11月17日(土) 午後2時～  
場所 イオン穂波店 1階 ふれあい広場  
内容 自己血糖測定・血管年齢測定・医療相談・栄養相談など  
ブルーライト点灯  
時間 午後5時30分～  
場所 一瀬炭鉱記念碑  
問合せ 筑豊糖尿病療養指導士会 会長 庄野 飯塚市立病院  
電話0948-22-2980

**セカンドキャリア応援セミナー**  
「まだ現役で働きたい」などのシニアの皆さんを対象におこないます。  
日時 11月16日(金) 午後1時～午後3時30分  
場所 田川市役所 1階 大会議室  
対象者 おおむね60歳以上の人  
内容 ①生涯現役で活躍するための健康づくり  
②60歳からのしごと探し  
※参加無料・先着20人  
申込み・問合せ 福岡県70歳現役応援センター  
電話092-1432-12540

**11月11日(日)～17日(土)は 税を考える週間**  
国税庁ホームページでさまざまな情報を提供しています。私たちの暮らしを支える税について、ぜひこの機会に考えてみてください。  
問合せ 田川税務署  
電話44-0430

**平成30年度 第5回 県営住宅入居者募集**  
募集案内書配布期間 11月28日(水)～12月26日(水)  
申込み期間 12月17日(月)～26日(水)  
案内書配布場所 建築課 住宅係、県住宅供給公社ほか  
※今回、新たに子育て世帯向けにリフォームした住戸の募集もおこない、12月7日(金)～9

**第27回筑豊糖尿病のつどい**  
日時 11月10日(土)～11日(日)  
場所 嘉麻ふれあいまつり会場  
内容 健康測定(血糖・血圧・血

**年に一度は健康診査を受けまじよう**  
福岡県後期高齢者医療制度の被保険者や重症化の予防などを目的とした健康診査を実施しています。本年度の受診期限は平成31年3月31日(日)です。未受診の方は、ご予約の上、受診してください。実施医療機関が分からない場合は、左記問合せ先までご連絡ください。  
受診の際は「被保険者証(保険証)」と広域連合が郵送した「受診票」、自己負担金500円が必要で、4月下旬から5月初旬に受診票を送付していただき、受診票をなくした場合は再発行しますので、問合せください。  
※生活習慣病(糖尿病や高血圧症など)で治療中の人は受診の対象となりません。  
問合せ 福岡県後期高齢者医療広域連合 問い合わせセンター  
電話092-1651-1311

**若年性認知症交流会**  
若年性認知症の人およびその家族同士の交流や情報交換を目的として開催します。

**11月11日(日)～17日(土)は 税を考える週間**  
国税庁ホームページでさまざまな情報を提供しています。私たちの暮らしを支える税について、ぜひこの機会に考えてみてください。  
問合せ 田川税務署  
電話44-0430

# 国民健康保険の手続きについて

国保に入るとき、  
やめるときは  
14日以内に届け出を!!

◆届出・申請対象者のマイナンバー(個人番号) 確認書類と身分確認書類が必要です。その他必要なものは下記の表で確認してください。

◆国保の届出・申請は世帯主の義務で、同一世帯の代理人が手続きをおこなう場合は身分確認書類が必要です。別世帯の代理人の場合は委任状と身分確認書類を持参ください。



ここに注意を!!

▼14日以内に届出をしなかった場合、やむを得ない事情がない限りはその間に受診した医療費は全額自己負担です。(やむを得ない事情例:「職場の健康保険を抜けた証明書」をすぐにもらえなかったなど)

▼職場の健康保険に入るなどして、国保をやめる手続きをしたら国保で受診した病院に必ず保険証が変わったことを伝えてください。

受診した病院に保険証が変わったことが伝わっていない場合、そのときかかった医療費の国保保険者(糸田町)負担分を医療を受けた本人へ請求します。医療費が高額な場合には大きな負担になるので、保険が変わる場合は必ず役場へ届出の上、医療機関に伝えてください。  
※生活保護開始や後期高齢者医療になった場合も同様です。

## 交通事故などでケガや病気の治療を受けたら

第三者行為による  
傷病届を提出

第三者(他人)からケガや病気を負わされ、国保を使って医療機関で治療を受けた場合、住民課に「第三者行為による傷病届」を速やかに提出してください。

(ケガの例:下記参照)

交通事故にあった場合は、警察に連絡して「事故証明書」を発行してもらい、届出と一緒に提出してください。



ケガの例



# 国民健康保険からのお知らせ

問合せ  
住民課 国民健康保険係 電話26-1235



届出に必要なもの

	こんなとき	必要なもの
国保に入るとき	転入したとき	○転出証明書
	職場の健康保険でなくなったとき(扶養でなくなったなど)	○職場の健康保険を抜けた証明書
	子どもが生まれたとき	○保険証 ○出生届 ※1
国保をやめるとき	生活保護を受けなくなったとき	○保護廃止決定通知書
	転出するとき	○保険証
	職場の健康保険に加入したとき(扶養になったときなど)	○保険証 ○職場の健康保険証(もしくは加入を証明するもの)
	加入者が死亡したとき	○保険証 ○喪主名義の通帳 ○喪主の名前の入った葬儀の領収書(もしくは会葬御礼)
その他	生活保護を受けるようになったとき	○保険証 ○保護開始決定通知書
	75歳未満で後期高齢者医療に加入になったとき	○保険証 ○後期高齢者医療保険証
	住所、世帯主、氏名が変わったとき	○保険証
	世帯を分けたとき、一緒にしたとき	○保険証
	就学のため、別に住所を定めるとき	○保険証 ○在学証明書
	保険証を紛失、破損したとき	○身分を証明するもの
	療養費支給申請をするとき	○保険証 ○医証 ○領収書 ○補装具の見積書・請求書(補装具の場合)
高額療養費支給申請するとき	○保険証 ○領収書	
限度額認定証など申請するとき	○保険証	

マイナンバー(通知カード・個人番号カード) 印かん(シヤチハタは×)



※1 出産費用の支給確認のため、出産費用明細書と世帯主名義の通帳を持参してください。

## Q&A

Q1 なぜ、届出が必要なの？

A1 自動車事故などでケガや病気をしたときの治療費は、加害者が負担するのが原則です。しかし、加害者に支払い能力がない場合や損害賠償に時間がかかる場合などは、必要な治療費を国保保険者(糸田町)が立て替えられるようになっていきます。

国保保険者は立て替えた治療費を後日加害者に請求しなければなりません。第三者行為による傷病届」を提出してもらわないと請求ができません。加害者が支払うべき治療費を請求できないと、皆さんが納めている国民健康保険税で治療費を負担したままになるので、届出が必要なのです。

Q2 第三者行為の届出はどうしたらいいの？

A2 住民課で「第三者行為による傷病届」の提出書類一式をお渡しします。そのとき、本人が入院などで来庁できない場合は代理人が取りにきても構いません(申請用紙の書き方がわからないときは相談してください)。

交通事故などの場合は書類とは別に「事故証明書」が必要です。この証明書は警察署や交番などで請求用の郵便振替用紙をもらえるので、必要事項を記入して、事故が発生した都道府県の自動車安全運転センター事務所に申請して「事故証明書」を発行してもらってください。

# やすらぎ

社会福祉協議会では寄せられた一般の募金や、香典返し、赤い羽根共同募金配分金により糸田町の地域福祉事業をおこなっています。寄付は社会福祉協議会事務局で受け付けています。

**寄付・寄贈の受付先**  
糸田町社会福祉協議会 糸田町社会福祉センター内(役場横)  
電話26-4540 FAX26-3666



**地域の仲間であらゆる活動に全力対決！**  
**サロン対抗囲碁ボール大会**  
9月26日、町民体育館でサロン対抗囲碁ボール大会を開催し、12地区の120人が参加しました。現在13地区でサロン活動を実施しており、月に一度ニュースポーツやレクリエーションをおこなっていますが、この春から取り入れた囲碁ボールが人気で、ついには大会を開催するまでになりました。参加者からは「次はいつある？」と大好評でした。秋からは、笑いつばいのレク体操やお正月用折り紙などを予定していますのでお楽しみに。  
この事業は赤い羽根共同募金の配分金でおこなわれました。



# 健康ひろば

kenkouhiroba  
日々の暮らしに役立つ健康だより



## ヒートショックにご注意ください

■問合せ 糸田町保健センター 電話49-9020

ヒートショックとは、急激な温度変化で血圧が大きく変動し、体に大きな負担がかかることです。失神、不整脈などの症状が見られ、重症になる場合もありますので、5か条に注意をして安全に入浴しましょう。



1. 入浴前に脱衣所や浴室を温める。
  2. 湯温は41度以下、浴槽につかる時間は10分以内を目安に。
  3. 浴槽から立ち上がる時は、手すりや浴槽の縁を持って、ゆっくりと。
  4. お酒や睡眠薬などを飲んだ後の入浴は避ける。
  5. 同居者がいる場合は入浴する前に一言かけ、同居者にいつもより入浴時間が長いときには声かけをお願いする。
- (保健師 熊谷)

11月11日(日) 午前10時から健康まつり開催！！

※地域で認知症を応援する(認知症サポーター)オレンジリングも出来ます。

◆講師 糸田町地域包括支援センター職員  
◆締切 11月22日(木)  
◆申込み 糸田町社会福祉協議会 電話26-4540



**わがかりやすく認知症について学べます**  
**認知症基礎講座**  
**受講生募集**

◆日時 11月29日(木) 午後1時30分～午後3時  
◆場所 糸田町社会福祉センター  
◆参加費 無料  
◆テーマ 認知症になっても安心して暮らせるまちづくり

◆内容  
・認知症の症状  
・認知症の予防と治療  
・認知症の人と接するときの心構え  
・介護している家族への理解など

## 児童館11月のお知らせ

◆休館日 毎週月曜日、4日(日)、24日(土)  
◆開館時間 午前10時～午後5時  
～今月から閉館時間が変わります～  
※小学生未満のお子さんは保護者と一緒に来てください。



## 相談してみませんか? 「若者自立相談窓口」

高校を中退したけど、進路が決まらない。次のステップが見つからない、何をしたいのかわからない。  
そんな若者のための窓口です。

◆開所日時 月曜～土曜日 午前10時～午後7時  
◆支援内容 相談助言、就労・就学のための情報提供など  
◆問合せ 子ども・若者総合相談センター 電話&FAX 092-710-0544  
ホームページ <https://wakamado.net>



## 緑ヶ丘病院からのお知らせ

■問合せ 糸田町立緑ヶ丘病院 電話26-0111

### 健康まつり テーマ「糖尿病について」

- ◆日時 11月25日(日) 午前9時～午前11時
  - ◆場所 糸田町立緑ヶ丘病院 玄関ホール
  - ◆内容
    - ▶「糖尿病について」資料配布・ビデオ上映
    - ▶「簡易ドック」グリコヘモグロビン測定 (希望者のみ ※有料)
    - ▶「クイズ」 (正解者には賞品をお渡します)
    - ▶その他、血圧測定・糖尿病食品サンプル(展示) など
- ※当日一部内容を変更する場合があります。



### インフルエンザ予防接種について(予約受付中)

- ◆◆◆◆ 一般予防接種日時 ◆◆◆◆
    - ▶ 毎週月・水・金曜日 午後1時30分～午後2時
    - ▶ 料金：13歳～64歳まで 3,500円  
65歳以上 1,000円  
65歳以上生保 無料
  - ◆◆◆◆ 小人予防接種日時 ◆◆◆◆
    - ▶ 毎週水・木・金曜日 午後4時～午後5時
    - ▶ 料金：12歳まで 1回目 3,500円  
2回目 2,000円
- ※12歳までは2回接種となります。  
※中学生までは小児科で接種をおこないます。



# 11月保健センター行事予定

## 会場／保健センター

### 乳幼児健診など

#### ぴよぴよ教室(2か月児健康相談)

♥対象児／平成30年8月12日～9月8日生まれ

♥日にち／11月8日(木)

♥受付／午前9時45分～午前10時

#### 4か月児～5か月児健診

♥対象児／平成30年5月7日～7月15日生まれ

♥日にち／11月14日(水)

♥受付／午後0時45分～午後1時20分

#### すくすく教室(1歳児健康教室)

♥対象児／平成29年9月20日～11月21日生まれ

♥日にち／11月21日(水)

♥受付／午前9時45分～午前10時

#### 3歳児～3歳3か月児健診

♥対象児／平成27年8月23日～11月28日生まれ

♥日にち／11月28日(水)

♥受付／午後0時45分～午後1時20分

## こころの健康相談窓口日程

11月16日(金) 午前9時～午後5時

※相談は予約制です。まずは保健センターに問合せください。

◆問合せ 保健センター 電話49-9020

寄付ありがとうございます	
香典返し	物故者
◇打越行政区	香月 金徳
◇打越公民館	香月 金徳
◇打越育成会	香月 金徳
◇香月 金徳	香月 征子
◇香月 征子	香月 征子
◇香月 征子	香月 征子

◇糸田町社会福祉協議会	大鶴 晴朝	大鶴トシエ
-------------	-------	-------

# 地域おこし協力隊コラム

皆さんこんにちは★★地域おこし協力隊の山下英子です！  
今月から、コラムを連載させて頂きますのでよろしくお祈りします♪  
内容は、私がこれまで暮らしたり仕事をしたことのある世界各国の紹介から、郷土史の発掘まで、興味のアンテナの赴くまま、つれづれなるまに書き連ねていこうと思っています。

さて最初のコラムは、私にとっての第二の故郷、フィジーについてです。

2002年～05年の3年間、JICAボランティア(青年海外協力隊)としてフィジーという小さな島国で暮らしていました。

皆さんは「フィジー」と聞いて、何を思い浮かべますか？

青い空？ エメラルドに輝く海？ 白い砂浜？ それとも新婚旅行先？  
南太平洋諸島に浮かぶリゾート国フィジーですが、実は日本、しかも私の出身地の宮崎にも通じる文化がたくさんあります(ある意味糸田にも通じるかもしれません)。

来月はそんな遠いようで近いフィジーを「フィジー語」も交えつつ、愉しく紹介していきたいと思っています。どうぞお楽しみに！



南国のお花「フランジパニー」



アフロヘア時代の私

## お知らせ

糸田町地域おこし協力隊のFacebook/Instagramを開設しました♪  
「糸田町地域おこし協力隊」で検索、「いいね」/「フォロー」してくれると嬉しいです。

## 子育て支援室 11月のイベント

- ★親子ふれあい教室
  - ◎ 11月1日(木)・8日(木)・20日(火)・29日(木)
  - ◎ 午前10時～正午
- ◎ 子育て支援室(すまいる)
- ★発育測定・発育相談
  - ◎ 11月9日(金) 午前10時～正午
  - ◎ 11月21日(水) 午後1時～午後3時
- ◎ 子育て支援室(すまいる)
- ★親子くぐり教室
  - ◎ 11月15日(木) 午前10時～正午
  - ◎ 保健センター(多目的ホール)
- ★親子のびのび教室
  - ◎ 11月13日(火) 午前10時～正午
  - ◎ 子育て支援室(すまいる)
- ★臨床心理士による子育て相談
  - ◎ 11月16日(金) 午前10時～午後3時
  - ◎ 子育て支援室の横 相談室
- ◎ 子育て支援室
- ◎ 月曜日～金曜日 開室
- ◎ 午前10時～午後3時
- ◎ 電話26-4600

## シリーズ糸田町の文化財のは・な・し 第209話

宮床踏切付近の写真と町の風景写真について  
今回ご紹介するのは、宮床踏切付近の写真と桃山方面を写した写真です。  
宮床の踏切付近は、今よりも建物が密集しており、正面はトンネルのようになっています。  
もう一枚の写真は、貴船団地から桃山方面を写しています。現在はありませんが豊国グラウンドなどが写っています。

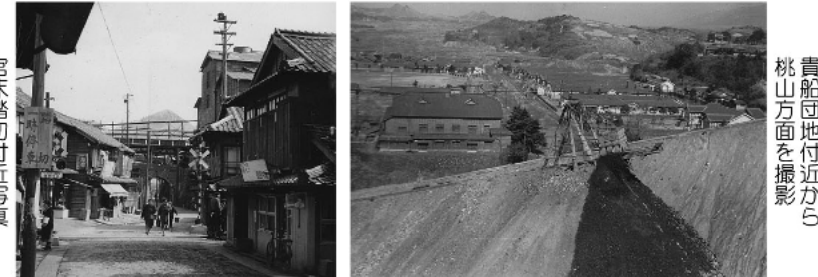

ご意見・ご感想・ご要望などがありましたら、教育委員会 社会教育係(電話26-0038) 担当 岩熊真実まで

## 人権・行政相談日

- 日時 11月21日(水) 毎月第3水曜日 午前9時～正午
- 場所 住民センター2階 第2・3研修室
- 問合せ 総務課 電話26-1231

## 糸田町の事件事故 9月

- ▶事件 1件(+1) ※( )内は
- ▶交通事故 2件(-2) 先月比
- ▶問合せ 田川警察署 電話42-0110

## 税の納期限

- 固定資産税 第4期
  - 国民健康保険税 第5期
- 11月30日(金)です**

## 防災係 もしものときに備えて Vol.26 地震に備える その1

大きな地震が発生したとき、冷静に対応するのは難しいかもしれませんが、しかし、一瞬の判断が生死を分けることもあります。いざという時「慌てず、落ち着いて」行動するために、行動パターンを覚えておきましょう。

### 地震だ！ その時どうする／パート(1)

- ①地震発生時
    - ・落ち着いて、自分の身を守る(机の下に隠れるなど)
    - ・素早く火の始末(揺れが激しいときは、無理をせず、大きな揺れがおさまってから行動する)
  - ②地震の揺れがおさまって(地震発生1～2分後)
    - ・ドアや窓を開けて逃げ道を確保する
    - ・火元を確認し、出火していたら初期消火
    - ・ガスの元栓を閉め、電気のブレーカーを切る(通電火災対策)
    - ・家族の安全を確認
    - ・靴をはく(ガラスの破片などから足を守るため)
    - ・非常持出品を持ち出す
- ※パート(2)は来月号に掲載予定です。
- ◆問合せ 総務課 電話26-1231



日曜日会 吉積漫歩選  
病窓の景は変わらず 渡り鳥  
新米の湯気と香りもご先祖へ  
小宮 ももえ  
横一列 山から山へと 渡り鳥  
一人居の 新米飯の水加減  
三輪 敏夫  
日の本一 吊り橋目指し 鳥渡る  
句の道や 行きつ戻りつ  
あかとんぼ  
寄り添える 人の恋しき  
秋しぐれ  
孝  
零余子摘む ポロリと逃げて  
旅立ちぬ  
武田 晴子

隣保館俳句教室  
秋日和 再会誓う クラス会  
無人駅 独りぼつちに 秋の風  
立花 一枝  
秋高し 少女が放つ 弓の音  
誘われて 耶馬の紅葉の 展望台  
杉本 みどり  
紅葉はや 人呼ぶ彩と  
なりてきし  
燃え移り 彩鮮やかに 曼珠沙華  
選者 吟

秋の風肌を差す 齢を感じて  
大角 キクエ  
楓紅葉 天蓋にして 仏坐す  
堀 ひろ子  
おじゆごんち 案山子それぞれ  
そつぽ向き  
口石 恭則  
茸飯夫の秘伝の 隠し味  
久良知  
天高く 宇宙の涯の 碧さかな  
豊福 長生  
秋風に 飛ばされ雀 喜々として  
久富 五月  
菊花展 園児がはしゃぐ  
アンパンマン  
井上 吐詩生

年金だより  
「社会保険料(国民年金保険料) 控除証明書」が発行されます  
～年末調整・確定申告まで 大切に保管を！～  
国民年金保険料は社会保険料 控除の対象  
国民年金保険料は、所得税および住民税の申告で全額が社会保険料控除の対象になります。この控除を受けるためには、年末調整や確定申告の際に「社会保険料(国民年金保険料) 控除証明書」や領収書の添付が必要です。また、家族の国民年金保険料を納付した場合も、納付した本人の社会保険料控除に加えることができますので、家族宛に送られた控除証明書を添付して申告してください。  
「社会保険料(国民年金保険料) 控除証明書」の送付  
平成30年1月1日から10月1日までに納付した国民年金保険料の額を証明する控除証明書(ハガキ)が、11月上旬に日本年金機構から送付されます。また、

10月2日から12月31日までの間に初めて保険料を納付する人には、平成30年2月上旬に証明書が送付されますので、大切に保管してください。  
問合せ  
直方年金事務所 電話0949-22-0891  
・予約の申込み  
「ねんきんダイヤル」 電話0570-05-1165  
・住民課 国民年金係 電話26-1235





# 図書館へ行こう!

図書館(町民会館内)  
電話26-0038

■開館時間 午前10時～午後7時  
(日曜日・祝日は午後5時まで)

■9月利用状況 貸出人数 756人  
貸出点数 2,682点

11月のお休み						
日	月	火	水	木	金	土
				1	2	3
4	5	6	7	8	9	10
11	12	13	14	15	16	17
18	19	20	21	22	23	24
25	26	27	28	29	30	

○は図書館はお休みです

## 新着図書

### <一般書>

- 片づけ・収納・掃除・洗濯の教科書 エクスナレッジ/出版
- 共働き夫婦お金の教科書 山崎 俊輔/著
- 地球星人 村田 沙耶香/著
- 愛なき世界 三浦 しをん/著
- 下町ロケット4 ～ヤタガラス～ 池井戸 潤/著

### <児童書>

- ナージャの5つのがっこう キリーロバ・ナージャ/文、市原 淳/え
- 不登校でも大丈夫 末富 晶/著
- ありがとう 新井 洋行/さく
- どんぐりむらのいちねんかん なかや みわ/さく
- すきま地蔵 室井 滋/文、長谷川 義史/絵

## 新着DVD/CD

### <DVD>

- タイムスクープハンター 劇場版 要 潤 ほか/出演
- さらは、わが愛 レスリー・チャン ほか/出演
- トムとジェリー ～すくえ!魔法の国オズ～ 佐藤 せつじ ほか/声の出演

### <CD>

- 三山ひろし全曲集 ～男の流儀・四万十川～ 三山 ひろし/歌
- 癒しのジャズBEST ビル・エヴァンス ほか/演奏
- いっしょに歌おう! えいごのうた メーガン・ハンド ほか/歌

## 11月のもよおしもの

■ おはなしの泌泉 読み聞かせ  
11月17日(土)・24日(土) 午前10時30分～午前11時  
読み聞かせボランティアおはなしの泌泉による絵本の読み聞かせや紙芝居をおこないます。

■ 親と子の絵本たいむ  
11月14日(水)・28日(水) 午前10時30分～午前11時  
子育て支援室職員による読み聞かせや手遊び歌が楽しめます。あかちゃんが泣いても大丈夫です♪ 気軽にお越しください。

## 今月のお薦め本

- サラリーマン大喜利 ～仕事のストレスが笑いに変わる～
- 水野 敬也、岩崎 ウ大/著
- 文響社/出版

思わず笑ってしまいますが、偉人達の名言や教訓もあり飽きない1冊です。

## リテラシー

朝、夜ともに肌寒く、すっかり秋らしい季節になった今日この頃、皆さんはいかがお過ごしでしょうか? 私は「スコープの秋」ということもあり、ゴルフを始めました。スコアは散々でしたが先日初めて、コースも回りまわりました。大自然の中、朝早いスタートだったので、空気がとても澄んで清々しく気持ち良かったです。ど素人なので、あちこちに打ってしまい、これはこれで良い運動になりました(笑)。

ゴルフは「紳士のスポーツ」と言われるだけあって、いくつかのエチケットがあり(襟付き服装やグリーン上で走らないなど)奥が深いスポーツだなーと思うのが率直な感想です。一般的に秋は、暑過ぎず、寒過ぎず、過ごしやすい季節です。皆さんも、この時期に何か新しいことをはじめてみませんか? 11月は、いとだ祭に暴走に大きな行事がたくさんあります。町民の皆さんの、ご参加お待ちしております。

## 町の人口と世帯数

9月末現在(住民基本台帳より)

世帯数	4,637
男	4,314(1,335)
女	4,846(1,891)
合計	9,160(3,226)

※ ( ) は65歳以上

## 地域包括支援センターからのお知らせ

### 認知症について知ろう! 学ぼう! 予防しよう!

認知症についての理解や予防に対する知識を深めるために住民講座を開催します。ご自身や家族のために、この機会に楽しく学びませんか? たくさんの参加をお待ちしています。 ※軽い運動もおこないますので、動きやすい服装でお越しください。

- 日時 12月3日(月) 午後1時30分～午後3時
- 場所 保健センター(多目的ホール)
- 講師 認知症認定看護師、作業療法士(見立病院)
- 締切り 11月30日(金) 午後5時まで

### カフェたぎり(認知症カフェ)開催

- 日時 11月21日(水) 午後2時30分～午後4時
- 場所 社会福祉センター(介護棟)食堂
- 内容 認知症の人とその家族だけでなく地域住民の新しい“憩いの場”として、カフェを開催します。お茶やコーヒーを飲みながら、楽しい時間を過ごしましょう。

※ともに介護予防ポイント対象講座

- 申込み・問合せ 地域包括支援センター 電話26-9090

## 平成筑豊鉄道からのお知らせ

### 2019年版カレンダー販売について

11月まで好評運行中の「門司港レトロ観光列車『潮風号』」の写真や沿線の四季折々の写真を織り交ぜたものとなっています。

- 販売日 随時受付中
- 仕様 A2サイズ フルカラー
- 販売価格 1部 600円
- 販売箇所

平成筑豊鉄道各駅窓口(金田・犀川) など ※送料はかかりますが郵送もできます。詳しくは問合せください。

- 問合せ 平成筑豊鉄道 電話22-1000



## 平成31年系田町成人式のお知らせ

- 日時 平成31年1月13日(日) 受付 午後1時30分～ 式典 午後2時30分～
- 場所 文化会館
- 該当者 平成10年4月2日～平成11年4月1日生まれの人 ※住民登録をしていない人で参加を希望する人は、電話で申込みください。案内状を送付します。
- 記念写真の撮影 カメラマンによる記念写真の撮影コーナーを設置します。台紙付きの記念写真を1ポーズ無料で後日送付します。撮影時間 午後1時30分～午後2時20分 午後3時30分～午後4時
- 問合せ 教務課 社会教育係 電話26-0038



## ふるさとにとだにご寄附ありがとうございます

平成30年7月～9月 寄附件数	寄附額
701件	7,610,000円

ふるさとにとだを応援してください! 系田町ふるさと寄附金 申込みは系田町ふるさと寄附金専用サイトから。

- 問合せ サイネックスふるさと納税センター 電話0800-170-2102
- さとふる サポートセンター 電話03-6895-1881
- ふるさとチョイス サポートセンター 電話0947-23-1500
- 地域振興課 電話26-4025

安心感ある社会を目指す

日にち

11月18日



第29回

場所

文化会館

暴力等に負けない町づくり



### タイムスケジュール (予定)

午前9時



00分

受付



30分

開会のことば



33分

会長・議長・  
来賓あいさつ



55分

生活安全推進協議会理事紹介

午前10時



05分

ちびっこ警察官委嘱式



35分

福岡県警察音楽隊演奏会

午前11時



05分

暴追宣言・決議事項採択



15分

シュプレヒコール・  
町内パレード

だんご汁を用意するので、パレード  
終了後に召し上がりください。

※雨天の場合、パレードは中止



30分

閉会のことば



暴力団・暴力・犯罪・いじめなど暴力等追放への関心を高め「明るく住みよい町づくり」を進めることが大切です。



多くの皆さんの参加をお待ちしています

問合せ：総務課 電話26-1231

団結して暴力等をなくそう！  
糸田町暴力等追放町民大会