

いとだ

おかげさまで700号

系田町広報

2018年
(平成30年)
10月

No.700



思い思いの時代を超えて
実る わが町いとだ

目次

- p.02~03 食品ロスを減らそう！
- p.04 高齢者インフルエンザ予防接種
- p.05 国民健康保険からのお知らせ
- p.06~07 平成30年度 資産等報告書審査 意見書
- p.08 粗大ごみ収集のお知らせ
- p.09~11 暮らしの情報館
- p.18 秋の筑豊フリーマーケット
- p.18 地域おこし協力隊の紹介
- p.19 まちのわだい
- p.20 いとだ祭

家でできる食品ロスを減らす取組み

買い物をするときは余分に買すぎない

- 調理する分量に応じて少量パックやバラ売りを利用!
- 食品購入は必要な時に必要な量だけ!
- 買い物前には冷蔵庫をチェック!

その食材、
本当に必要?



賞味期限と消費期限の違いを理解しよう

賞味期限 = おいしく
食べられる期限

→ 過ぎたものはすぐに食べられなくなるわけではありません見た目や臭いなどで個別に判断!

消費期限 = 食べても
安全な期限

→ 過ぎたものは食べない方が安全!

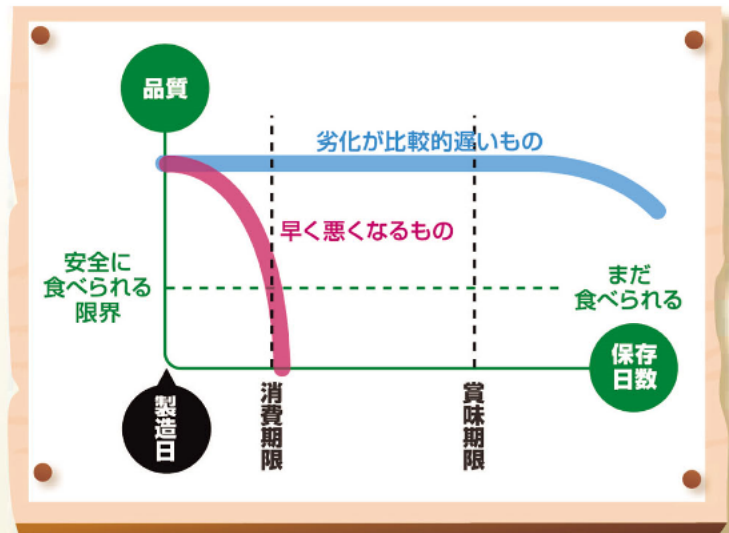

資料: 農林水産省

余った食材や料理を無駄なく使う エコ・クッキング

- 余った料理を別の料理にアレンジ!
- 野菜の皮も無駄なく使い切る!
- 余った食材の保存方法を工夫!
(例: ブロッコリーは、ゆでて小分けにして冷凍など)



食品ロスを減らそう!



私たちに“できること”から始めよう

食品ロスとは、「まだ食べられるのに捨てられる食べ物のこと」です。

※1
**食品ロス632万トンのうち
半分が家庭から出ている**

家庭での1人あたりの
食品ロスは、年間で

約23kg = **約170杯分**

ごはん茶碗(約136g)



(食品ロスの発生例)

事業活動	業態例	発生例
事業活動	食品製造業	製造課程での印字ミスなどの規格外品
	食品小売業	需要予測のずれによる売れ残りなど
	飲食店	食べ残し、調理段階での仕込み過ぎ
家庭		※2 食べ残し、買すぎや過剰除去、賞味期限切れ

※1 食品ロスの削減に向けて(平成28年6月・農林水産省)

※2 食べられる部分を捨てること。例: 野菜の皮を厚剥きなど。

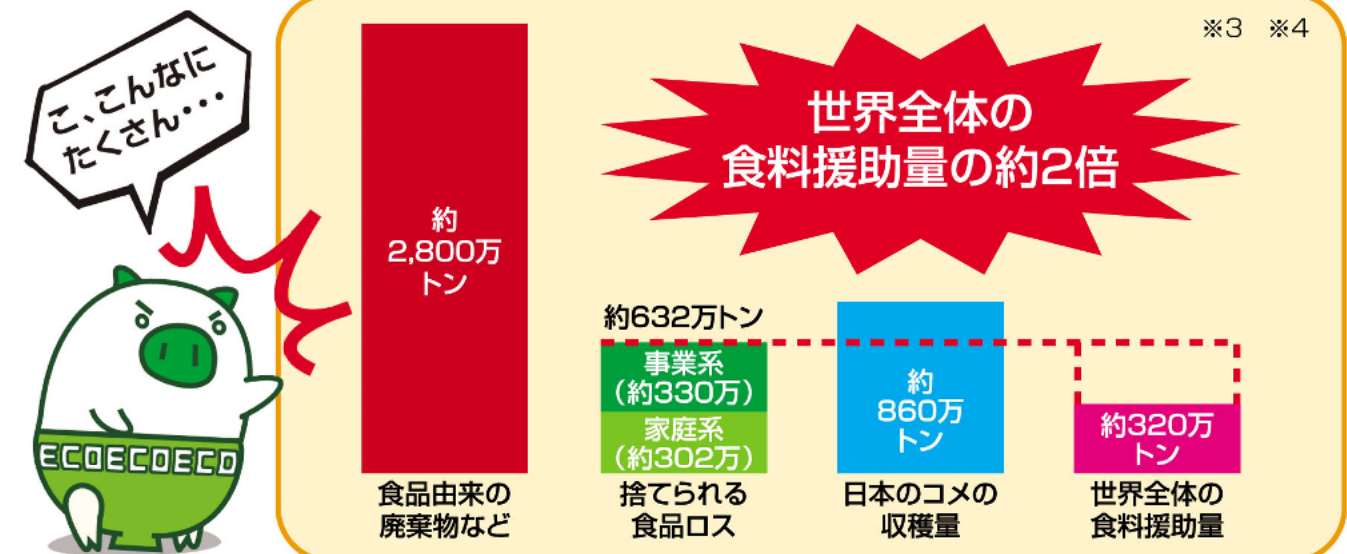

※3 平成25年度推計値(農林水産省)

※4 平成25年農産物統計(普通作物・飼料作物・工芸農作物)

「国民健康保険」の皆さんへ

問合せ
住民課
電話26-1235

健康&医療に関する
3項目をCHECK!

領収書

医療費通知

診療明細書

かんたんに医療費を確認! できることから健康意識

毎月の薬代がいくらかかっているか、払い戻しや控除を受けるための必要書類がそろっているかなど日頃から確認できていますか。

3項目をしっかりと確認して、健康な体づくりや病気の早期発見・早期治療にもつなげていきましょう。

1 領収書

医療費を支払った大切な証拠

領収書は皆さんが医療費を支払った証拠です。高額療養費の払い戻しや確定申告の医療費控除を受ける際に必要なので、大切に保管してください。再発行できない病院や薬局もあるのでご注意ください。

2 医療費通知

あなたと町の負担が一目でわかる

2か月ごと(奇数月)に送付している医療費通知を見ることがあります。圧着式ハガキの中を開くと、皆さんが受診した病院や薬局がまとめられています。あなたの医療費は、いくらになっていますか。今一度、通知を確認して健康な体づくりを心掛けるきっかけにしましょう。

開くと

ココが 総医療費

ココが あなたの負担額

見本

医療費の額	あなたの一部負担金額
11,300	500
21,340	500

3 診療明細書

診療の内容を知るならこれ

領収書とは別に、病院や薬局で発行される診療明細書。かかりつけの病院や薬局を変える際、前に受けた診療内容を正確に伝えるのに役立ちます。入院料や検査料、薬や注射などの内容が詳しく書かれていて、どのような治療がされたのか知ることができます。内容に疑問や不安があるときは、医師や薬剤師に相談してみてください。

10月1日
から

高齢者インフルエンザ 予防接種が始まりました

問合せ 糸田町保健センター 電話49-9020

かかりつけの協力医療機関で接種できます

高齢者のインフルエンザ予防接種は、田川市郡内の協力医療機関および福岡県医師会に加入している協力医療機関で受けられます。まずは、かかりつけ医に相談してください。

インフルエンザは、ウイルスに感染することで起こります。初冬から春先に流行し、インフルエンザにかかった人の咳やくしゃみに含まれているウイルスや、空気中のウイルスを吸い込むことで感染します。予防はもちろん、ウイルスが体内に侵入してきても、やっつけることができる、丈夫な体づくりも重要です。栄養や休息をしっかりととりましょう。



65歳以上の皆さんへ

高齢者がインフルエンザにかかると、肺炎などの合併症を起こしやすく、重症化しやすくなります。これを防ぐには、インフルエンザの予防接種を受けることが有効な手段です。満65歳以上の人を対象に予防接種法に基づく接種が受けられます。日頃、体の状態を診てもらっている医療機関で接種してください。

接種期間

10月1日(月)～平成31年3月31日(日)

対象者

- ①接種日に満65歳以上で接種を希望する人。
 - ②60歳以上65歳未満で、心臓、じん臓または呼吸器の機能に、自己の身の日常生活活動が極度に制限される程度の障がいや有する人。またヒト免疫不全ウイルスで免疫の機能に日常生活がほとんど不可能な程度の障がいや有する人。
- ※上記以外の方は、任意接種(全額有料)になります。

接種料金

高齢者1人1回限り……1,000円

※生活保護受給者は無料です。
※2回目は任意接種となり、全額自己負担です。



接種の際は本人証明として 下記の提出が必要です

1. 健康保険証、運転免許証、介護保険証、その他、本人確認ができるもの。
2. ②の該当者は身体障害者手帳。
3. 生活保護受給者は医療受給券(診療依頼書)。

6 改善要望

- 一定額を超えて保有する現金は資産等報告書に記載できるよう条例の整備を求める。
- 資産については、町内外問わず保有している資産の評価額を記載することとし、新たに取得した固定資産については取得金額を備考欄に記載し、取得原因と用途についても記載する。
- 資産等報告書記入については年々改善されているが、基本的な事についての誤記や、一時的な収入とそれに伴う税等の記入漏れが目立ったことから記載要領を参考にし、預貯金等の入金状況や確定申告書の写しを確認した上で記載する。
- 借入金が多額にある場合は備考欄に用途を記載する。
- 預貯金利息は種類や金額にかかわらず記載する。
- 株式等の配当金及び資産の売却金についても収入欄に収入金額を記載する。
- 土地、動産等の取得については、取得後の直近の資産等報告書にもれなく記載する。

7 政治倫理審査会の委員名簿

氏名	区分	備考
松尾 静二	税理士	会長
猪俣 誠子	町民	副会長
市川 俊司	弁護士	委員
加生 雅人	商工会	委員
松岡 忠文	町民	委員
藤本 恵美香	町民	委員
松本 由美子	町民	委員

※【資産等報告書】の閲覧について
 ◎提出された資産等報告書及び意見書は、町民は、開庁時間内であればいつでも閲覧できます。
 ◆問合せ 総務課 電話26-1231

8 資産等報告書記載事項一覧表【資産等の総額並びに年間収入額】

「土地・建物」 価格は固定資産税課税評価額とする。共有の場合は、本人の持分に換算した。
 「預貯金」 普通預金及び定期預金とする。
 「有価証券類」 株式・有価証券とも時価総額又、信託については、価格。不明のときは額面総額。

(単位：万円)

役職	氏名	土地建物	預貯金	有価証券類	その他	計	借入金	年間収入額
町長	佐々木 淳	1,368	1,347	0	200	2,915	0	1,210
	(配偶者)	179	671	0	0	850	0	34
副町長	森下 慶治	1,013	1,028	602	0	2,643	0	972
	(配偶者・家族)	0	1,840	0	201	2,041	0	738
教育長	福澤 秀昭	2,557	382	0	427	3,366	0	929
	(配偶者・家族)	0	408	0	140	548	0	470
議長	井手元 正人	2,138	846	0	53	3,037	0	1,695
	(配偶者・家族)	5,042	2,038	0	0	7,080	0	2,361
副議長	中原 詔蔵	642	201	0	78	921	357	610
	(配偶者)	0	20	0	3	23	0	109
議員	田中 隆之	407	0	0	24	431	1,065	363
	村上 秀二	0	162	0	10	172	0	548
議員	(配偶者)	183	111	0	35	329	0	104
	早麻 章三	1,118	3,841	3,301	4,681	12,941	0	653
議員	(配偶者・家族)	198	1,242	169	140	1,749	0	927
	竹田 照美	981	518	0	1,725	3,224	866	587
議員	(配偶者)	0	18	0	358	376	0	-23
	山田 陽一	0	60	0	490	550	55	475
議員	(配偶者・家族)	45	0	0	0	45	0	76
	谷口 輝昭	237	130	0	333	700	239	413
議員	(配偶者・家族)	0	56	0	100	156	0	489
	小嶋 康子	0	31	0	0	31	0	373
議員	(配偶者)	533	39	0	70	642	499	703
	松瀬 征行	2,253	1,662	602	205	4,722	87	675
議員	(配偶者)	161	803	856	0	1,820	0	230
	松岡 久	833	246	100	438	1,617	0	1,167
議員	(配偶者・家族)	0	124	0	0	124	280	646
	城島 信幸	741	476	100	457	1,774	0	887
議員	(配偶者・家族)	0	15	0	0	15	0	51

(注) その他は、動産、ゴルフ会員権、貸付金の合計です。

平成30年度 資産等報告書審査 意見書

糸田町政治倫理条例により、町長等(三役)及び町議会議員の「資産等報告書」に対して、政治倫理審査会より「意見書」が提出されましたので、その内容をお知らせいたします。

1 資産等報告書の提出状況及び記載状況

- 資産等報告書提出義務者
 - 糸田町政治倫理条例第5条に定める資産等報告書提出義務者の町長・副町長・教育長及び議員12名の計15名は、平成30年5月31日までに資産等報告書を提出した。
 - 上記に係る提出義務者の配偶者14名及び被扶養者又は同居の親族13名の計27名の資産等報告書も全員提出した。
- 資産等報告書の記載状況
 資産等報告書記載事項一覧表参照

2 審査の経過

当審査会は、平成30年7月2日から5回にわたって資産等報告書の審査を行った。

なお、審査の日時及び概要は、次のとおりである。

- ◆開催日時・場所
 - ・第1回 7月2日(月) 午前10時～
糸田町住民センター 研修室
 - ・第2回 7月11日(水) 午前10時～
糸田町住民センター 研修室
 - ・第3回 7月19日(木) 午前10時～
糸田町住民センター 研修室
 - ・第4回 7月25日(水) 午前10時～
糸田町住民センター 研修室
 - ・第5回 7月31日(火) 午前10時～
糸田町住民センター 研修室

- ◆審査の概要
 - 審査方法等の基本事項確認
 - ・審査会の日程、運営について
 - 書面審査
 - ・平成26年度～30年度の5年間の全項目との比較対照
 - ・資産等報告書の記載事項を精査
 - 疑問点等の審査
 - ・照会内容に対する回答の審査
 - 審査全般を通した意見集約
 - 意見書作成方針検討
 - ・意見書の審議決定
 - ・意見書の提出方法と時期

- ◆意見書提出
9月5日(水)

3 審査の方法

平成30年7月2日、第1回会議において決議した方針に基づき、次のとおり資産等報告書の審査を行った。

- 平成26年度～30年度の5年間の全項目にわたる比較表を個別に作成するとともに、照会内容及び回答により審査の効率化を図った。
- 記載内容が前年と顕著な違いのある項目及び収入(給与、報酬、事業所得等)、資産の取得、税等の関係を重点に精査した。
- 資産等報告書の内容に疑問点が生じたときは、提出義務者に照会を行い、その回答を得て精査した。

4 審査の結果

- 資産等報告書提出義務者総数42名のうち、10名について19件の照会を行い、何れも期日までに回答がなされた。
- 照会内容の多くは、誤記又は記載漏れによるものであった。
- 今回の審査では、資産等の不当な変動は見当たらず疑問点についても照会による回答によって解消された。

5 付属意見

- 資産等報告書の審査は、今回が21回目であり、記載内容については毎年意見書での指摘によって改善されている。
- 住宅新築資金等貸付金について、下記議員において償還期限が過ぎた滞納分の分割返済が行われているが、重畳的債務引受分については、未だ返済が滞っていることは遺憾である。早期返済に向けて更なる取り組みを強化し、なお一層の努力を要望する。

借入者	貸付月日	貸付額	滞納額(元利計)	備考
A議員	S59.3.10	6,200,000円	730,220円	25年償還

重畳的債務引受人	債務引受日	貸付月日	貸付額	滞納額(元利計)	備考
A議員	H16.3.8	S57.8.9	6,200,000円	7,870,177円	25年償還
	H16.3.8	H5.9.20	1,600,000円	2,053,840円	25年償還

※重畳的債務引受：
引受人が、従来の債務者と同一内容の債務を並行的に引き受け、従来の債務者もそのまま債務を負担すること。

- 資産等報告書の提出にあたっては下記の点に留意していただきたい。
 - 確定申告書や課税明細書の写し等裏付けとなる関係資料を添付する。
 - 今年度の照会内容は、次年度の資産等報告書作成時の参考にする。
 - 前年度と比較し、記載内容に顕著な違いがあるときは、備考欄に経緯を具体的に記入する。
 - 報酬並びに給与の収入について複数から支払いがあった場合、個別に内訳を記載する。
 - 固定資産については、町外に保有している分についても資産等報告書に記載する。

粗大ごみ収集のお知らせ

問合せ
住民課 衛生係 電話26-1235

収集する粗大ごみ

- ◆家電製品類
(家電リサイクル製品以外)
ステレオ、レンジ、掃除機など
- ◆家具寝具類
タンス、机、ベッド、布団(2枚1組)、カーペットなど
- ◆その他
自転車、乳母車、ストーブ、バッテリー、木、トタンなど



家電リサイクル法により

- ◆次のものは収集できません
- ・テレビ
(ブラウン管式・液晶式・プラズマ式)
- ・冷蔵庫および冷凍庫
- ・洗濯機および衣類乾燥機
- ・エアコン
- ・パソコンのデスクトップ本体
- ・ディスプレイ(ブラウン管式、液晶式)
- ・ノートブックパソコン



留意点

- 1) 木は直径10cm以内、長さ1m以内に切って出してください。
- 2) トタン類は、5枚以内を一束にしてひもなどで結んで出してください。
- 3) 建設廃材(倉庫、物置、塀など工作物の除去に伴って生じた木材、ブロック、コンクリート破片など)やバイクおよび自動車部品(タイヤなど)は収集対象になりません。
- 4) 簡単に壊して燃やせるものは小さくするなどして「燃えるごみ」で出すこともできます。
- 5) 収集予定日で収集できない場合、その翌日になります。
- 6) 粗大ごみ専用シールは、貼る部分の汚れを取り、収集日の朝に貼りましょう。収集時にシールがはがれていた場合収集できません。



粗大ごみ収集計画表

	有限会社 糸田清掃 電話26-0917	糸田町環境整備 電話26-2555
収 集 日	11月3日 第1土曜日	宮床、宮床団地、自由ヶ丘、 桃山、貴船
	11月10日 第2土曜日	中糸田、下糸田、上糸田、 宮川二、北区
	11月17日 第3土曜日	原、宮川一、打越
	11月24日 第4土曜日	南糸田、鼠ヶ池、木の実、 サンヒルズ、グリーンヒルズ、 ピースフルハイツ
		真岡、旭ヶ丘、西部
		大熊、宮谷、堀川



粗大ごみは1点につき必ず1枚粗大ごみ専用シールを貼って出してください。
なお、専用シールがはがされる事件が発生していますので十分気をつけてください。

農地の出し手、受け手を募集します

農地中間管理機構を通して、農地の貸借をしませんか。受け手は契約が一本化でき、出し手は確実に賃料が振り込まれるなどメリットがあります。

内 容	期日(予定)
農地の出し手の募集	11月末まで 随時受付
農地の受け手の募集	11月末まで 随時受付
機構を通じた農地の権利設定(出し手・機構、機構→受け手)	平成31年5月1日(水) または6月10日(月)

自賠責保険・自賠責共済のご案内

◆自賠責 切れていませんか?
自賠責保険・共済未加入での運行は法令違反です。
万一の自動車事故の際の基本的な対人賠償を目的として、自動車損害賠償保障法に基づき、自動車に加入が義務付けられています。

◆問合せ
国土交通省九州運輸局
福岡運輸支局輸送部門
電話092-1673-1191

へいちゃんフェスタ2018

◆日時 今年も2日間開催します。
10月13日(土)~14日(日)
午前10時~午後4時

◆場所 金田駅ほか

◆内容
▼フェスタ限定特典付き「ちくまるキップ」の販売
▼駅ナカマルシェ

「第11回ふくおか町村フェア」開催

◆日時 10月20日(土)
午前10時30分~午後4時30分
10月21日(日)
午前11時~午後4時

◆場所 県営天神中央公園
「ふくおか交流お祭りひろば」

◆内容 福岡の各町村の自慢の特産品・グルメ・加工品が大集合。ステージでは町村の伝統芸能なども披露。

◆問合せ
福岡県町村会 総務課
電話092-1651-1121

◆受付期間 11月13日(火)まで

◆受験資格 18歳以上

◆募集種目 自衛官候補生 第5次募集

◆問合せ
自衛隊福岡地方協力本部
飯塚地域事務所
電話0948-22-4847

「弁護士による無料法律出張相談」開催

◆日時 11月2日(金)

◆場所 住民センター2階

◆対象者 糸田町に住民票がある人

◆問合せ 総務課
電話26-1231

1人当たり30分間、弁護士が無料で法律相談をおこないます。
実施日はそれぞれ6人までの予約枠のため、定員になり次第受付終了となります。



ルールを守って犬・ネコは正しく飼いましょう!

- ◆特に「フン」の後始末に注意してください。
・犬の運動や散歩のときの「フン」は飼い主が責任もって持ち帰る。
・ネコは隣近所に迷惑をかけないように、家で「フン」をするように、しつける。
- ◆犬は放し飼いをしない。
- ◆年1回の狂犬病予防注射を必ずする。



生ごみの減量化にご協力ください!!

◆問合せ 住民課 衛生係 電話26-1235

生ごみ処理容器・電動式生ゴミ処理機を購入すると、糸田町から下記の限度額を超えない範囲で購入金額の1/2の補助金が支給されます。

◆町補助限度額
・生ごみ処理容器(10ℓ以上)1個あたり 2,500円
・電動式生ごみ処理機(家庭用)1基あたり 1万円

「平成30年度健やか親子フォーラム」開催



◆日時 11月1日(木)
午後1時30分～
午後3時40分

◆場所 田川青少年文化ホール

◆内容 講演会、演奏会など

※入場無料

※詳細は問合せください。

◆問合せ 福岡県田川保健福祉事務所
健康増進課 健康増進係
電話42-9345

「ひとり親サポートセンター」について

ひとり親サポートセンターでは、ひとり親家庭の養育費や生活上の問題に関する弁護士無料相談を実施しています。

◆日時 午前9時～午後5時
▼土曜、第1・3日曜
午前9時～午後4時

◆問合せ 福岡県母子寡婦福祉連合会
就業自立支援センター
電話092-584-3931

「ひとり親サポートセンター」飯塚ファミランチ

◆日時 月～金曜
午前9時～午後5時

◆問合せ ひとり親サポートセンター
電話0948-21-0390

「あすばる男女共同参画フォーラム2018」開催

“誰もが活躍できる社会に向けて一歩踏み出すために”をテーマに開催します。

◆日時 11月24日(土)
午前10時～午後5時30分

◆場所 クローバープラザ

◆内容 元内閣府男女共同参画局長、名取はじわ氏の講演会やワークショップなど

◆問合せ 福岡県男女共同参画センター「あすばる」
電話092-584-1261

「第6回筑豊アディクシオンフォーラム」開催

アディクシオン(嗜好行動)とは「習慣の病」のことで、アルコール依存や薬物依存、ギャ

ンブル依存などがあります。アディクシオンの仲間や友人、一人で苦しんでいる人、誰でも参加できるフォーラムです。

◆日時 11月25日(日)
午前10時～午後4時15分

◆場所 立岩交流センター

※資料代200円

※当日の昼食は、各自で準備してください。

◆問合せ 筑豊アディクシオンネット
ワーク会議
電話090-1979-6273

「労働トラブル相談会」開催



◆日時 11月11日(日)
午前10時～午後6時

◆場所 福岡県筑豊労働者支援事務所(飯塚総合庁舎)

◆対象者 労働者・事業主

◆内容 残業が多い、休みがもらえない、人間関係でお悩みの労働者や労働問題で疑問や心配を抱えている事業主などの相談を受け付けています。

筑豊地区障害者雇用促進面談会

障がい者の就業機会を拡大するため多数の企業人事担当者が直接面談を実施します。

◆日時 10月19日(金)
午後1時から受付開始

◆場所 のがみプレゼンントホテル
ハローワーク田川
専門援助部門
電話44-0292

認知症啓発イベント
RUN伴+2018
参加者募集



認知症があつても、正しい理解と助け合いがあれば、「あきらめることなく、じも、せわれんじがまくなせ」。皆さんの普段の温かい声かけや手助けが、認知症の人やそのご家族の勇気や力になります。

◆日時 11月3日(土)
午前9時30分

◆場所 福智町公民館
金田分館前

◆締切日 10月26日(金)

平成31年度
職業訓練生の募集

◆選考日 12月4日(火)

◆募集期間 11月26日(月)まで

◆小竹校募集科 プログラム設計科・自動車整備科・機械科など

◆田川校募集科 電気工学科・自動車整備科・木工家具科など

◆問合せ 福岡県立小竹高等技術専門校
電話09496-216441
福岡県立田川高等技術専門校
電話44-11676

パノラマ田川

◆福智町 ◆福智スイーツ大茶会
今回は55店舗が集結!

◆日時 10月13日(土)～
14日(日)
午前10時～
午後4時



高等職業訓練促進給付金について

福岡県では、ひとり親家庭の母または父が就職に有利な資格(看護師など)を取得するため、1年以上養成機関(看護学校など)で修業する場合、修業中の期間と修了時に、それぞれ給付金を支給しています。

詳しくは、保健福祉事務所に
お尋ねください。

◆給付を受けられる人 次の全てに該当する町内に在住のひとり親家庭の母または父

①所得が児童扶養手当の支給対象の水準

②養成機関で1年以上修業予定

③仕事または育児と修業の両立が困難

◆支給額

①町民税 非課税世帯
▼修業中給付金：月額10万円
※扶養する子どもが2人以上の世帯には、子ども1人につき月額1万円を加算

添田 第31回ふる里まつり

町内の伝統工芸品や農林産品を展示・販売します。

姉妹町北海道美深町のじゃがいもやかぼちゃなどの特産品の販売や、ステージイベントも盛りだくさんです。

◆日時 10月27日(土)
午前9時30分～午後4時
10月28日(日)
午前10時～午後4時

◆場所 オークホール駐車場
添田町役場 地域産業推進課
商工業振興係
電話82-5962

赤村 第2回全国未成線サミットin赤村

【第2回全国未成線サミット】

◆日時 10月27日(土)
午後1時～

◆場所 赤村住民センター(赤村役場内)

トロッコイベント

◆日時 10月28日(日)
午前10時～

◆場所 赤村役場周辺・平成筑豊鉄道赤駅前ほか

◆問合せ 赤村役場 政策推進室
電話62-3000

▼修了時給付金：5万円
※1回のみ

②町民税 課税世帯
▼修業中給付金：月額7万5000円
▼修了時給付金：2万5000円
※1回のみ

認知症介護相談窓口について

福岡県では認知症の人やその家庭が抱える認知症に関する介護の悩みごとに対して、電話または面談の無料相談窓口を開設しています。

※電話での相談の場合、通常の通話料金がかかります。

◆日時 毎週水・土曜
午前11時～午後4時

◆場所 クローバープラザ相談室(4階)

◆問合せ 秘密厳守・面談は要予約
クローバープラザ
電話092-574-0190



道の駅いとだ おじゅごんち通信

9月のおじゅごんち市は「リヤカー朝市」と題して、新鮮な野菜が盛り沢山で玉ねぎ、じゃがいもなど野菜の詰め放題も実施し、賑わいました。

10月21日(日)は「秋の筑豊フリーマーケット」を開催します。

約30店舗が出店し、アクセサリーや古着、レトロ雑貨など掘り出し物が見つかるかもしれません。秋の行楽シーズンのひと時をぜひ道の駅いとだでお過ごしください。

やすらぎ

社会福祉協議会では寄せられた一般の募金や、香典返し、赤い羽根共同募金配分金により糸田町の地域福祉事業をおこなっています。寄付は社会福祉協議会事務局で受け付けています。

寄付・寄贈の受付先
糸田町社会福祉協議会 糸田町社会福祉センター内(役場横)
電話26-4540 FAX26-3666



健康ひろば kenkouhiroba 日々の暮らしに役立つ健康だより



赤い羽根共同募金事業紹介 親子ふれあい野外映写会

9月1日に町民体育館で親子ふれあい野外映写会を実施し「怪盗グルーのミニオン大脱走」を上映しました。今年は、糸田町制80周年の協賛事業としてバザー拡充で開催。多くの方が参加し、家族一緒に楽しいひと時を過ごしていただきました。ボランティアでご協力・ご参加の皆さん、イベントを盛り上げていただき感謝いたします。



赤い羽根共同募金活動が始まります
じぶんの町を良くするしくみ

10月1日から12月末まで赤い羽根共同募金活動が始まり、街頭募金や啓発活動をおこないます。一人ひとりの小さな力が集まると大きな力になります。今年の戸別募金は、10月中旬以降にご案内します。応援よろしくお願ひします。

- ◆対象 町内在宅で要介護者(介護保険認定)と同居する家族
- ◆日時 11月16日(金) 出発 午前10時 帰着 午後3時頃
- ◆行き先 西日本国際福祉機器展 (北九州市小倉北区)
- ◆定員 10人程度
- ◆参加者多数の場合は、抽選になります。
- ◆参加費 500円 (食事代の一部として)
- ◆締切り 11月9日(金)まで
- ◆申込み先 糸田町社会福祉協議会 電話26-4540
- ◆主催 在宅介護者の会
- ◆共催 糸田町社会福祉協議会

西日本国際福祉機器展
2018年11月15日(木)~11月17日(土)

家族を介護している皆さん
最新の介護機器を
見に行きませんか?

健康寿命をのばそう!! 健康まつり

日時 **11月11日(日)** 午前10時~午後4時
場所 **町民体育館 文化会館**

スケジュール

- 午前10時 開場 各種測定開始
- 午前10時30分 健康食の試食 ※試食はなくなり次第終了
- 正午 健康食の試食 (200食限定) 糸田町食生活改善推進会
- 午後1時 閉会
- 午後2時
- 午後3時
- 午後4時 閉会

測定項目: 血圧測定, 血管年齢測定, 骨密度測定, 健脚度測定, 体組成測定

今年も健康まつりは“いいばい とってもだいすき祭”でおこないます。

配置図: 健康まつり会場, 町民体育館, 児童館, 文化会館

■問合せ■ 糸田町保健センター 電話49-9020

お知らせ

児童館 10月のお知らせ

- ◆休館日 毎週月曜日、9日(火)
- ◆開館時間 午前10時~午後6時
- ※小学生未満のお子さんは保護者と一緒に来てください。

若年性認知症の電話無料相談

- ◆電話0800-100-2707 (年末年始・祝日除く)
- 月曜日~土曜日 午前10時~午後3時
- 認知症は高齢者に多い病気です。年齢が若くても発症することがあり、働き盛りの世代での発症は本人だけでなく、家族の生活にも影響します。
- ◆関連ホームページ 若年性認知症コールセンター <http://y-ninchisyotel.net/>

緑ヶ丘病院からのお知らせ

■問合せ 糸田町立緑ヶ丘病院 電話26-0111

11月25日(日)、町立病院で健康まつりを開催します。

当日は、血圧測定や健康相談を実施し、町民皆さんと健康について考えていきます。詳しくは、次回の広報でお知らせする予定です。皆さんのご参加をお待ちしています。

10月保健センター行事予定

■会場／保健センター

乳幼児健診など

7か月児～8か月児健診
 ♥対象児／平成30年1月6日～3月2日生まれ
 ♥日にち／10月3日(水)
 ♥受付／午後0時45分～午後1時20分

びよびよ教室(2か月児健康相談)
 ♥対象児／平成30年7月15日～8月11日生まれ
 ♥日にち／10月11日(木)
 ♥受付／午前9時45分～午前10時

1歳6か月児～1歳8か月児健診
 ♥対象児／平成29年1月23日～4月23日生まれ
 ♥日にち／10月24日(水)
 ♥受付／午後0時45分～午後1時20分



こころの健康相談窓口日程

10月19日(金)
 午前9時～午後5時
 ※相談は予約制です。まずは保健センターに問合せください。
 ◆問合せ 保健センター 電話49-9020

- | ご寄付ありがとうございます | |
|---------------|----------------------------|
| ◆西部育成会 | 坂元カズエ 坂元 郁美 |
| ◆西部老人会 | 坂元カズエ 坂元 郁美 |
| ◆鼠ヶ池老人会 | 山本 英憲 山本 靖子 |
| ◆宮床四組 | 許斐 瑛児 許斐 成子 |
| ◆糸田町社会福祉協議会 | 坂元カズエ 坂元 郁美
許斐 瑛児 許斐 成子 |

- 子育て支援室**
10月のイベント
- ☆親子ふれあい教室
 ◎10月4日(木)・11日(木)・16日(火)・25日(木)
 ◎午前10時～正午
 - ◎子育て支援室(すまいる)
 - ☆発育測定・発育相談
 - ☆ベビー・キッズマッサー
 - ◎10月5日(金)
 午後1時～午後3時
 - ◎10月26日(金) 午前10時～正午
 - ◎子育て支援室(すまいる)
 - ☆親子ぐんぐん教室
 - ◎10月18日(木) 午前10時～正午
 - ◎保健センター(多目的ホール)
 - ◎10月23日(火) 午前10時～正午
 - ◎保健センター(多目的ホール)
 - ☆臨床心理士による子育て相談
 - ◎10月19日(金)
 ◎午前10時～午後3時
 - ◎子育て支援室の横 相談室
 - ◎月曜日～金曜日 開室
 午前10時～午後3時
 電話26-4600

年金だより
**「ねんきんネット」で
 年金記録や年金見込額を
 簡単に確認できます!**

「ねんきんネット」に登録すると、自宅のパソコンやスマートフォンで24時間いつでも最新の年金情報を確認できます。国民年金保険料の免除や納付猶予の承認を受けた期間について、納付可能な月数や金額も確認できます。また、将来受け取る年金の見込額をさまざまな条件に応じて試算することもできます。

◆問合せ
 ・直方年金事務所 電話0949-22-0891
 ・予約の申込み 「ねんきんダイヤル」 電話0570-05-1165
 ・住民課 国民年金係 電話26-1235

STOP 不法投棄は犯罪です!

家庭廃棄物・産業廃棄物を決められた場所以外に投棄すると、法律により1,000万円以下の罰金または5年以下の懲役に処されます。不法投棄の現場を見かけた人は、田川警察署または住民課 衛生係に連絡してください。

◆田川警察署 生活安全課 電話42-0110
 ◆住民課 衛生係 電話26-1235

- | ご寄付ありがとうございます | |
|---------------|-----------------------------|
| ◆初盆返し | 物故者 寄付者 |
| ◆宮川一行政区 | 下村 鶴代 下村英三郎 |
| ◆宮川一区老人会 | 下村 鶴代 下村英三郎 |
| ◆宮川一区五十三区 | 下村 鶴代 下村英三郎 |
| ◆糸田町社会福祉協議会 | 池之上虎男 池之上久美子
下村 鶴代 下村英三郎 |
| 香典返し | |
| ◆西部育成会 | 坂元カズエ 坂元 郁美 |
| ◆西部老人会 | 坂元カズエ 坂元 郁美 |
| ◆鼠ヶ池老人会 | 山本 英憲 山本 靖子 |
| ◆宮床四組 | 許斐 瑛児 許斐 成子 |
| ◆糸田町社会福祉協議会 | 坂元カズエ 坂元 郁美
許斐 瑛児 許斐 成子 |

人権・行政相談日

■日時 10月17日(水)
 毎月第3水曜日
 午前9時～正午

■場所 住民センター 2階
 第2・3研修室

■問合せ 総務課
 電話26-1231

糸田町の事件事故 8月

▶事件 0件(±0) ※()内は先月比
 ▶交通事故 4件(±0)

▶問合せ 田川警察署
 電話42-0110

税の納期限

■町民税 第3期
 ■国民健康保険税 第4期

10月31日(水)です

シリーズ
糸田町の文化財のはなし 第208話
町制30周年記念行事の写真について

10月に開催する町制80周年記念式典にちなんで、今回は昭和44年におこなわれた町制30周年記念行事の写真を紹介いたします。小学校の落成記念行事などと一緒に糸田小学校で実施されたようです。様々な展示などのほか、校庭では山笠の集會や仮装行列などもおこなわれたようです。

▷仮装行列 (昭和44年)
 ▷山笠(昭和44年)

ご意見・ご感想・ご要望などがありましたら、教育委員会 社会教育係(電話26-0038) 担当 岩熊真実まで

防災係
 もしものときに備えて
Vol.25 浸水・土砂災害に備える その4

浸水や土砂災害から避難する時の注意点

①動きやすく、安全な服装で
 靴は、ひもで締められる運動靴をはき、頭が保護できるような物を被る。
 ※サンダルや長靴は厳禁。

②足元に注意
 冠水した道路を歩く際は、道の真ん中を歩く。また、道路が冠水すると足元が見えにくくなり、側溝やマンホールに気づきにくくなるため、安全のために傘などの長い棒を杖替わりに歩く。

③単独行動はしない
 避難する時は、家族や隣近所の人と2人以上で行動し、冠水している場合は、ロープでお互いを結ぶ。

④水の深さに注意
 歩行可能な水深の目安は50cm。なお、水の流れが速い場合は、20cm程度でも危険となる。
 ※危険と判断した場合は、無理をせず、高所で助けを待つ。

⑤要援護者の配慮を
 冠水している場合、高齢者や傷病者は背負い、ロープなどで固定する。
 ※要援護者は道路などが冠水する前に、速めの避難を。

◆問合せ 総務課 電話26-1231

水道の給水停止

水道課では、水道料金の滞納回収に精力的に取り組んでいます。使用者皆さんの公平さを保ち健全な水道事業を維持するためにも、給水条例に基づき給水停止処分をおこなってまいります。

生活に欠かせない貴重な水道水です。滞納のないよう納期限を守ってください。

◆問合せ 水道課 電話26-1755

日曜句会

吉積漫歩選
 秋茄子や今朝の鉄の
 切れの良さ
 南瓜蔓裏の土手まで
 行くつもり
 微笑も言葉の一つ
 杉本 みどり
 余生なほ希望のありて
 小宮 ももえ
 ほつぽつと稲穂の道を
 福社バズ
 童心になりて柏手
 秋の宮
 名月の照らす霊山
 輝けり
 陽の恵み
 浴びてすやか 白桔梗
 日高 孝

隣保館俳句教室
 秋彼岸 雲も光も
 色を変へ
 豊福 長生
 生きてゆく
 道の狭ばまり 鱗雲
 井上 吐詩生

竜胆の秘めたる思い
 かたくなに
 英彦の山夕日に映えて
 芒原
 爽やかに勝者敗者の
 握手かな
 衣被 大好きだった
 父の顔
 連峰に風の囁き
 阿蘇花野
 大漁の秋刀魚に港
 活気つき
 選者 吟

天高し下駄の音澄む
 山崎 一伸
 黄昏の紫ふ虫の声
 大角 キクエ
 僧説法 身に染む
 堀 ひろ子
 団栗に郷愁誘われ
 時止まる
 口石 恭則
 線香のゆらぎて昇る
 秋彼岸
 久良知 一



図書館へ行こう!

図書館(町民会館内)
電話26-0038

■開館時間 午前10時～午後7時
(日曜日・祝日は午後5時まで)

■8月利用状況 貸出人数 1,259人
貸出点数 4,029点

10月の休み						
日	月	火	水	木	金	土
	1	2	3	4	5	6
7	8	9	10	11	12	13
14	15	16	17	18	19	20
21	22	23	24	25	26	27
28	29	30	31			

○は図書館はお休みです

新着図書

<一般書>

- 九州の戦争遺跡 江浜 明徳/著
- キミのお金はどこに消えるのか 井上 純一/著、飯田 泰之/監修
- NHKスペシャル人類誕生 NHKスペシャル「人類誕生」制作班/編、馬場 悠男/監修
- すぐ死ぬんだから 内館 牧子/著
- 一億円のさようなら 白石 一文/著

<児童書>

- スノーピーLet's Playめいろ 榎原 洋一/監修
- 最強アイテムビジュアル大百科 田代 脩/監修
- ストローとモールでつくる幾何学オブジェ 日本数学検定協会/著
- おもいこころ imoto ようこ/文・絵
- いじめているきみへ みきぐち/え、春名 風花/ぶん



新着DVD/CD

<DVD>

- ファンタスティック・ビーストと魔法使いの旅 エディ・レッドメイン ほか/出演
- 蘇える金狼 松田 優作 ほか/出演
- ミニオンズ 天海 祐希 ほか/声の出演

<CD>

- 週刊少年ジャンプ 50th Anniversary BEST ANIME MIX vol.1 (フロウ) FLOW ほか/演奏
- FACE YOURSELF (ボウダン ショウネンダン) BTS/歌
- マザーシップ レッド・ツェッペリン/演奏

10月のもよoshimo

おはなしの湧泉 読み聞かせ 10月27日(土) 午前10時30分～午前11時
読み聞かせボランティアおはなしの湧泉による絵本の読み聞かせや紙芝居をおこないます。

親と子の絵本たいむ

10月10日(水)・24日(水) 午前10時30分～午前11時
子育て支援室職員による読み聞かせや手遊び歌が楽しめます。あかちゃんが泣いても大丈夫です♪ 気軽にお越しください。



図書館まつり 10月20日(土) 午後1時30分～午後3時30分

今年は開館15周年を記念し、町民会館2階AB研修室で「人形ボードヴィル・ドラさん」の人形ボードヴィル(歌やパントマイム、踊りを人形たちが演じます)をおこないます。また、ブックラリーの表彰式、雑誌の付録のくじ引きもあります。古本・古雑誌のリサイクルは午前10時から終日おこないます。皆さんの参加を心よりお待ちしております(すべて無料です)。

今月のお薦め本



- 動作でわかる 筋肉の基本としくみ
- 石井 直方/監修
- マイナビ/出版

スポーツの秋! 運動やトレーニングに関心のある人は必見です。

リテラシー

10月を迎え、書きも少し和らいだ今日この頃、皆さんはいかがお過ごしでしょうか。私は先日、昔の会社で付き合いのあった北海道の人から連絡があり、久しぶりに福岡で飲みました。自分とはまったく違う職種(北海道の海鮮屋、環境(北海道の稚内市)の人の話するのは新鮮です。仕事の話を聞いたら、この人の思いは盛り上がりました。この人の思いは強烈で、10年ほど前、稚内に出張した際に日本最北端・宗谷岬にあるポロポロのナツツクで一緒に飲んだことがあります。お店は80歳過ぎのおばあちゃんが一人居り、他のお客さんは誰も居らず、3人で「宗谷岬」を歌った記憶があります。北の極地で見知らぬ人こんな淡い歌を歌うなんて中々出来ない経験だなぁと思いつながら(笑)。皆さんも、その時はそんなくても振り返ると笑える、そんな経験ありませんか。私もその時は「早く部屋に帰りたいな」って思っていたが、今思えば、人生で無敵な経験が法に触れなければ何もないと、JUNKY(笑)と思えます。話は変わって、10月は保育所運動会や敬老会などイベント盛り沢山です。取材を引き続きおこないますので、よろしくお祈りします!! (M)

町の人口と世帯数

8月末現在(住民基本台帳より)

世帯数	4,631
男	4,311(1,326)
女	4,847(1,890)
合計	9,158(3,216)

※()は65歳以上

図書館からのお知らせ

人形ボードヴィルショー開催(無料)

図書館開館15周年を記念し、「図書館まつり」内でおこないます。

●日時 10月20日(土) 午後2時～午後3時

●場所 町民会館2階 AB研修室

●内容 人形ボードヴィル・ドラさんの0歳から大人まで一緒に楽しめるショーです(歌やパントマイム、踊りを人形たちが演じます)。※このほか「図書館まつり」では、様々なイベントも開催します(詳しくは本誌P.17掲載)。



専用ホームページで本の予約が可能に!

●自宅から予約が可能 10月2日(火)からご自宅のパソコンやスマホから図書館の本など予約が出来るようになりました(雑誌の最新号やDVD、CDなども予約可)。

●予約に必要なもの 利用者カード番号とパスワードが必要です。既にパスワードを持っている人はそのまま利用出来ます。



●パスワードの新規作成について ホームページで「利用者カード番号」「電話番号(図書館で登録のもの)」「生年月日」を入力すれば、パスワードの新規作成や再発行も出来ます。

●予約連絡について カウンターでメールアドレスを登録すれば予約連絡をメールで受け取ることが出来ます。

●問合せ 図書館 電話26-0038

系田町敬老会

長い間社会に貢献してきた高齢者を、敬愛し祝福することを目的に今年も敬老会を開催します。地域住民の高齢者福祉に対する理解と関心を深め、高齢者同士や地域住民とのふれあいを図る意味を込めて実施します。ぜひお誘い合わせの上参加してください。式典や住民の皆さんによる演芸発表、和太鼓たぎりの演奏などを披露します。



- 日時 10月28日(日) 開場 午前8時～ 開会 午前9時～
- 場所 町民体育館
- 対象 70歳以上の人(昭和24年4月1日以前生まれ)
- 問合せ 福祉課 電話26-1241

献血にご協力をお願いします

- 日にち 10月17日(水)
- 時間 午前10時～午前11時30分 午後0時30分～午後4時
- 場所 住民センター(役場併設)
- 献血の基準400ml ▶年齢 男性 満17歳～満69歳 女性 満18歳～満69歳 ▶体重 男女ともに50kg以上
- 献血間隔 ▶男性 12週間以上 ▶女性 16週間以上



※65歳以上の人は、60歳以降に献血経験がある人のみ

※この3日間に出血を伴う歯科治療を受けた人、現在病気の治療中で注射や服薬をしている人は献血が出来ないことがあります。

- 主催 系田町 福岡県赤十字血液センター北九州事業所
- 協賛 下田川ライオンズクラブ
- 問合せ 福祉課 電話26-1241

渾身の力作242点集まる

隣保館子ども書道教室に通う小・中学生が、8月17日～19日にイヅカコスモスコモンでおこなわれた游墨書道会展で入賞しました。結果は次のとおりです(敬称略)。

- 【学童の部(半切り1/4)】 ●西日本新聞社賞: 臺 弥咲希 ●特別賞: 原 和志、前田 美結、日野 怜愛、福澤 茴香
- 【学童の部(半紙)】 ●西日本新聞社賞: 徳本 愛依梨 ●桜翠書道会々長賞: 前田 美結 ●特別賞: 畠山 莉愛

第39回游墨書道会展



9月9日 激しい戦いを繰り広げる ● 町制80周年記念ボクシング大会 ●

町民体育館で9月9日、筑豊ボクシングジム主催で糸田町制80周年記念ボクシング大会が開催されました。本町出身の松岡瑞稀選手の試合やエキシビジョンマッチをはじめ、計8試合の熱戦が繰り広げられました。またスペシャルゲストとして、元WBA世界ライトフライ級王者の具志堅用高氏も来場。観客は「こんな間近でボクシングが見れて良かった。迫力がすごかった」と話していました。会場には、800人近い来場者が訪れ、熱気に包まれました。

また、町の福祉事業や地域振興などに役立てることを目的として具志堅氏のチャリティーサイン会もおこなわれ、その収益は町に寄附されました。後日、寄附金贈呈式が町長室でおこなわれました。



△ 寄附金贈呈式の様子
(右 筑豊ボクシングジム 井上通文 会長)

4月1日付 食文化を継承 ● 名誉会員賞 ●

4月1日付けで、食生活改善推進会の三輪敏夫さんに福岡県食生活改善推進連絡協議会から名誉会員賞の表彰状が贈られました。この表彰は、食文化の継承の担い手として健康づくりに活躍した人に贈られるものです。今回、三輪さんは90歳を迎えてもなお、活動してきたことを受けての表彰となりました。本町では初、福岡県でも男性では初の受賞となります。三輪さんは「とても光栄なこと。これからも元気に活動していきたい」と話していました。



8月25日 夏の恒例イベント ● 真岡納涼祭 ●

福智高校グラウンド横で8月25日、第15回真岡納涼祭がおこなわれました。ジュースや唐揚げ、ポテトフライなどの出店に子どもたちは大興奮。毎年恒例のピンゴ大会もおこなわれ、大いに盛り上がりました。主催側は「これからも、地域のイベントや交流の場をつくっていききたい」と話していました。

8月 小・中学校エアコン設置 ● より一層、学びやすい環境に



8月から糸田小・中学校にエアコンが設置されました。暑い日は、室内が35℃以上にまで達していましたが学ぶ環境が整備されたことで、さらなる学力向上が期待できます。

小2の林晃正くんは「今まで扇風機だったので、涼しい。もっと勉強を頑張りたい」と意気込んでいました。さらに中2の木原由衣菜さんは「有ると無いのでは全然違う。勉強がしやすくなった。感謝したい」と話してくれました。また設置することで熱中症などの対策にも繋がります。

9月9日 日頃の努力が実る ● 香春町長・議長杯剣道大会 ●

香春町体育センターで9月9日、香春町長・議長杯剣道大会が開催されました。田川市郡内の小・中学生剣士135人が個人戦と団体戦で熱戦を展開。本町からはスポーツ少年団剣道部が参加し、日頃の稽古の成果を発揮しました。

結果は、次のとおりです(敬称略)。

- <個人戦>
 ◆小学生低学年の部：優勝 吉野 喬人
 ◆中学生女子の部：3位 有富 春葉
- <団体戦>
 ◆小学生の部：準優勝
 (大将：長末 絆
 中堅：久保 大成
 先鋒：吉野 喬人)



8月中旬 まだまだ元気な95歳 ● 第37回ふれあい書道展 ●

第37回ふれあい書道展が全国各地でおこなわれ、本町からは荒牧キミ子さんと俵ハツセさんの作品が特選に選ばれました。この書道展は、書を通して心豊かで充実した人生を送れる社会を築くことを目的に毎年開催されています。今年は約1万6千点以上の応募がありました。お二人とも元気で今年で95歳。「こういった賞は励みになる、これからも書道を頑張りたい」と話してくれました。



Free Market

道の駅いとだ in Michi-no-Eki Itoda

秋の筑豊フリーマーケット

お宝あるかも! おじゅごんち市場からお

雨天決行

日時 10月21日(日) 午前10時～午後4時

場所 道の駅いとだプラザ・イベントスペースにて開催

血圧測定など健康フェスタも同時開催!

秋の行楽の一時を道の駅いとだで楽しく過ごしませんか!

アクセサリ、小物
 レトロ雑貨、生活雑貨
 バック、古着、ベビー服
 靴、陶器、コココーラグッズなどなど
 約30店舗が出店!

値引き交渉してね!

問合せ 道の駅いとだ 電話26-2115

本町初の 地域おこし協力隊を紹介! 地域おこし協力隊とは...

本町初の地域おこし協力隊として、日下英子さんが9月から赴任しました。今後は、多目的施設「いとよきた」のマネージメントや地域資源の発掘および振興に取り組んでいきます。

地域の活力を維持・向上させるために地域外の人材を積極的に誘致し、その定住および定着を図ることを目的とした制度です。本町では4月にオープンした多世代が集う糸田町多目的施設「いとよきた」を拠点にさまざまな活動に取り組んでいきます。



クサカ エイコ
日下 英子さん(43歳)
 出身地：宮崎県
 特技：通訳、ワークショップ・セミナーの開催、プレゼンテーション
 趣味：古代史・郷土史の発掘、神社めぐり、カフェめぐり
 皆さんの心の中にある「何かやってみよう」を形にできるお手伝いが出来ればと張り切っています。いつでもお声掛けください!

どうぞよろしくお願ひします。

ITODA FESTIVAL

いとだ祭

11月10日(土)

11日(日)



演芸 文化会館
各種展示

各種展示 町民体育館

両日とも展示開始 午前10時～



11/10(土)

◆午前9時30分～
総合開会式(予定) / 少年の主張大会

◆午後1時～
人材バンク講座演芸

11/11(日)

◆午前10時～
総合演芸発表

出店協力機関

野菜・おにぎり・お寿司・揚げたこ焼き・お菓子・わたあめ
(日のみ ふれあい市) / 赤飯・おにぎり・味噌・健康レストラン(食生活改善推進会) / 抹茶・お菓子・コーヒー・ケーキ・陶芸実演(文化連盟) / チョコつかみ取り(実行委員会)

※町制80周年記念「写真からみる糸田町展」も体育館でおこないます。

※今年は、インスタ映える写真スポットも設置します。



いとだ祭は11日午後4時で終了、閉会式はありません。
当日都合で会場や時間、出店内容が変更になる場合があります。

問合せ / 教務課 社会教育係
電話26-0038