

いとだ

糸田町広報

2017年
(平成29年)

8月

No.686

夏しか逢えない 夏の楽しみ♪

目次

- | | |
|---------|--------------|
| p.02 | 3つの医療費支給制度 |
| p.03 | 3つの子育て支援制度 |
| p.04~05 | まちのわだい |
| p.06~07 | くらしの情報館 |
| p.14 | 移住・定住化に向けた支援 |
| p.15 | 救急の日のつどい |
| p.16 | フォトコンテスト入賞者 |



子育てを支援 3つの手当

問合せ
福祉課 電話26-1241

1 児童手当

◆対象者
0歳～中学校修了(15歳到達後最初の3月31日)の児童を養育している人

◆支給額(月額)
3歳未満 …… 1万5,000円
3歳以上小学校修了前 …… 1万円(第3子以降は1万5,000円)
中学生 …… 1万円
※養育者の所得が所得制限限度額以上の場合、特例給付として月額5,000円を支給

◆支払時期
6月、10月、2月に前月分までを支給

◆現況届(毎年6月に提出)
毎年6月1日の状況を把握し、6月分以降の児童手当などを引き続き受ける要件を満たしているかを確認するためのものです。

2 特別児童扶養手当

◆対象者
国内に住所があり、次のいずれかの項目に該当する20歳未満の児童を監護している父母または父母に代わる養育者

◆項目
①身体障害者手帳の1級～2級程度の障害がある
②心臓病・じん臓病などの内部障害が①程度ある
③療育手帳AかB程度の障害がある
④統合失調症やそううつ病、てんかん症などの障害がある

3 児童扶養手当

◆対象者
次の項目に該当する18歳未満の児童(18歳到達後最初の3月31日、障害者は20歳未満)を監護している父(母)か父(母)に代わる養育者

◆項目
①離婚 … 父母が婚姻(事実婚を含む)を解消した
②死亡 … 父(母)が死亡した
③父(母)障害 … 父(母)が施行令に定める程度の障害(年金の障害等級1級程度)をもつ
④生死不明 … 父(母)の生死が明らかでない
⑤遺棄 … 父(母)から1年以上遺棄されている
⑥保護命令 … 父(母)が裁判所からDV保護命令を受けた
⑦拘禁 … 父(母)が法令により引き続き1年以上拘禁されている
⑧未婚 … 母が婚姻によらないで懐胎した

◆一部支給停止措置
「児童扶養手当の受給から5年を経過する等の要件」に該当する受給資格者は、児童扶養手当の支給額の2分の1が支給停止となる場合があります。ただし、「適用除外の事由」に該当する場合、届出書を提出すれば減額されません。

◆認定請求
▶平成26年12月1日から、公的年金給付(老齢・障害・労災年金、遺族補償など)の年金額が児童扶養手当よりも低額な場合は、その差額分の児童扶養手当を受給できるようになりました。
▶支給要件に該当した日から起算して5年を経過しても請求できます。
▶手続きは福祉課窓口まで



医療費の一部を助成 3つの医療費支給制度

問合せ
住民課 公費医療係
電話26-1235

1 子ども医療

◆対象者
中学3年生までの子ども
※生活保護受給者は除く
◆自己負担額(医療機関窓口)
通院・入院 …… 無料
◆更新手続きについて
小学校就学時には更新手続きが必要です。対象者には3月初旬に更新通知を送付します。

2 ひとり親家庭等医療

◆対象者
①18歳に達する日以後の年度末までの間にある児童を監護する父子(母子)家庭の父(母)とその児童
②18歳に達する日以後の年度末までの間にある父母のいない児童
③18歳に達する日以後の年度末までの間にある父母のいない児童を養育する配偶者のない女子(男子)
※生活保護受給者は除く
ただし、本人および扶養義務者の所得が一定額以上の家庭は対象外となります。また、義務教育就学前までは子ども医療が優先となります。
◆自己負担上限額(医療機関窓口)
通院 …… 1か月1医療機関につき800円
入院 …… 1日500円で1か月3,500円限度
※中学3年生までの子どもは通院・入院ともに無料
◆更新手続きについて
ひとり親家庭等医療証保持者は毎年更新手続きが必要です。対象者には7月末に更新通知を送付しています。更新手続きは住民課窓口で8月1日(火)～18日(金)に受け付けますので、対象者は期間内に手続きをお願いします。

3 重度障害者医療

◆対象者
▶身体障害者手帳 1・2級
▶知的障害者 IQ35以下
▶身体障害者手帳3級かつIQ50以下
▶精神障害者保健福祉手帳1級
▶障害基礎年金の1級で傷病名が知的障害(精神薄弱)または精神遅滞(精神発達障害)
▶特別児童扶養手当の1級で傷病名が知的障害(精神薄弱)または精神遅滞(精神発達障害)
※生活保護受給者は除く
ただし、本人および扶養義務者の所得が一定額以上の人は対象外。また、義務教育就学前までは子ども医療が優先となり、65歳以上の人は後期高齢者医療被保険者に限ります。
◆自己負担上限額(医療機関窓口)
通院 …… 1か月1医療機関につき500円
入院 …… 1日500円で1か月1万円限度(低所得者は1日300円で1か月6,000円限度)
※中学3年生までの子どもは通院・入院ともに無料
◆更新手続きについて
重度障害者医療証保持者は毎年更新手続きが必要です。対象者には6月末に更新通知を送付していますので、まだ手続きが済んでいない人は更新手続きをお願いします。

← ↑ 重度障害者・ひとり親家庭等医療証保持者で、更新手続きをした対象者には、所得などの審査後9月下旬ごろに新しい医療証を送付します。却下の場合は却下通知を送付します。

6月22日 自分の手で田植え体験

● 小学5年生が田植え体験 ●

6月22日、廣房達生さん所有の田んぼで小学5年生81人が田植え体験をしました。

広さ1,000平米の田んぼに子どもたちは、泥だらけになりながらも、心を躍らせ真剣に取り組んでいました。普段はなかなかできない田植え体験で農業の大切さや難しさを学び、指導した廣房さんは「お米の大切さを改めて知る良い機会になると思う」と笑顔で語りました。



7月7日 短冊にそれぞれの願いを

● 町立保育所が七夕飾り ●

7月7日の七夕に向けて町立保育所が、役場や文化会館など町内各所に手作りの七夕飾りを届けました。笹には色紙で作ったかわいらしい飾りや、子どもたちがそれぞれの夢や願いを込めた短冊が華やかに飾られました。



7月8日 7月15日 夏の暑さを吹っ飛ばす夏祭り

● 町立保育所夕涼み会 ●

7月8日に東保育所が文化会館で、15日に西保育所が園庭でそれぞれ夕涼み会をおこないました。この日のために練習した力強い太鼓の演奏や、子どもたち手作りの山笠を「エンヤヤツサ」と担ぎ上げ会場を練り歩くなど、元気いっぱいに過ごしました。また保護者と一緒にミニゲームをするなど、ふれあいの時間となりました。子どもたちは、暑さを忘れ夢中で楽しんでいる様子でした。



7月12日 7月13日 添田町へ災害ボランティア派遣

● 一日でも早い復興を ●

九州北部豪雨の発生に伴い、被害のあった添田町へ災害ボランティアを派遣しました。7月12日・13日の2日間にわたり町職員10人が派遣され、主に道路の土砂撤去作業などをおこないました。

町としては、今後も被災地への復興支援をおこなっていきます。



6月20日 異国文化に触れて

● 糸田町国際交流振興会学習会 ●

糸田町国際交流振興会学習会が6月20日に町民会館で開催されました。

この事業は、外国語に親しみ海外文化を学ぶため、毎年実施しています。今回は、福岡県国際交流センターから派遣された末次賢治さんを講師に「英語通訳/サンボ選手活動から見える広い世界」と題し学習会をおこないました。

末次さんは、柔道やロシアの格闘技サンボなどの経験から、道着の違いで見えてくる文化の違いなど、簡単な単語でユーモアを交えて講演。参加者は、初めて聴く話に興味津々で楽しく学習ができた様子でした。



7月9日 犯罪のない町づくりを目指して

● 社会を明るくする運動 ●

7月の社会を明るくする運動強調月間にあわせて、子どもたちを犯罪や非行、水難事故から守ろうと7月9日に啓発パレードがおこなわれました。

当日は、あいにくの悪天候にも関わらず保護司や補導員のほか民生委員や小中学校などから30人が参加。出発式では「町民一体となった取り組みが必要不可欠です。様々な分野から多くの方々の協力をお願いします」と内閣総理大臣からのメッセージが読みあげられ、犯罪のない幸せな社会づくりを願って、パレードがおこなわれました。パレード終了後、少年補導員による水難事故防止の看板設置活動もおこなわれました。



6月10日 笑涯学習

● うちの大学講座開講式 ●

うちの大学講座の開講式が6月10日に町民会館で開催されました。本年度の受講生は60人です。

式後の講演では、株式会社まちづくり計画研究所代表取締役の今泉重敏さんが「幸せに齢を重ねる“幸齢者”をめざして」の演題で熱弁。「笑」の字をもじった笑談・笑涯学習など次々と「ことば遊び」をしながら笑顔の大切さを述べ、うちの大学で学んだことに何か付加価値をつけて実践することが大切であると述べました。



8月25日(金)～31日(木)は「飲酒運転撲滅週間」です



飲酒運転は、重大な犯罪であり「罰金や徴役」「運転免許の取消」「会社の解雇」など、非常に重い罰則や社会的制裁が課されます。また、飲酒運転は被害者、加害者、そして両方の家族の生活を大きく変えてしまいます。自分自身はもちろん、周りの人が飲酒運転をしないようお互いに呼びかけ合いましよう。

あすなる猫 不妊・去勢手術支援



飼い主のいない猫が、対象で、筑豊地区に住所がある申込者に不妊・去勢手術の支援を実施します。

臨床心理士による子育て相談

日時 毎月第3金曜日 午前10時～午前11時、正午～午後1時の1時間(予約制) 第1回目 8月18日(金) 場所 子育て支援室の横相談室



福岡県認知症介護相談窓口

認知症に関する介護の悩みごとを電話や面談で相談できます。気軽に利用してください。相談は無料です。

田川地区の手術協力病院

- たがわ動物クリニック 電話44-186000
白木原動物病院 電話42-110006
済城動物病院 電話46-111222
坂東動物病院 電話62-135222
ひらいし動物病院 電話32-170007
ASAP動物病院田川分院 電話85-185552

「法定相続情報証明制度」が始まっています

5月29日から、各種相続登記手続に利用できる「法定相続情報証明制度」が始まっています。この制度は、利用者から提出された相続関係を記載した法定相続情報一覧図に基づき、法務局が一覧図の写しを作成、認証文を付して交付するものです。

消防吏員採用試験

試験日 10月15日(日)
採用予定 5人程度
受付期間 8月14日(月)～9月1日(金)
※受験資格、職務内容など詳細は問合せください。

平成29年度 自衛官採用試験の案内

試験日 9月16日(土)・17日(日)
募集項目 一般曹候補生
受付期間 9月8日(金)まで
受験資格 18歳以上27歳未満の人
※その他の募集項目もあります。詳しくは問合せください。



福岡県職員採用試験II・III類

試験日 9月24日(日)
受付期間 8月14日(月)～25日(金)
※申込み方法や受験資格など詳細は問合せください。

職場のハラスメント 集中相談会

労働者と事業主を対象に、無料で相談に応じます。電話相談可。
日時 9月13日(水)～14日(木) 午前9時～午後8時
場所 飯塚総合庁舎 別館2階
問合せ 福岡県筑豊労働者支援事務所 電話0948-122-1149

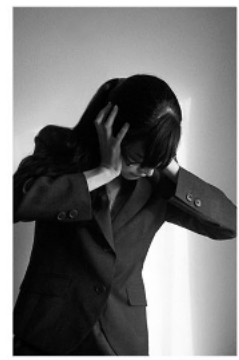

田川地区畜場 8月15日(火)はお休みです

探石業務管理者試験

試験日 10月13日(金)
受付期間 8月21日(月)～9月15日(金)
※申込み方法や受験資格など、詳細は問合せください。

パノラマ田川

赤村 夏まつり
日時 8月19日(土) 午後5時30分～
場所 赤村コミュニティ広場(赤村役場隣)

自然体験イベント 「2017生きものにぎわいの森つくり」

日時 9月24日(日)
午前10時～午後3時
場所 英彦山青年の家
参加費 無料
対象者 小学生から大人まで(小学生は保護者同伴)

生ごみの減量化にご協力ください!!
◆問合せ 住民課 衛生係 電話26-1235
生ごみ処理容器・電動式生ゴミ処理機を購入すると、糸田町から下記の限度額を超えない範囲で購入金額の1/2の補助金が支給されます。

ルールを守って犬・ネコは正しく飼いましょう!
◆特に「フン」の後始末に注意してください。
・犬の運動や散歩のときの「フン」は飼い主が責任もって持ち帰る。
・ネコは隣近所に迷惑をかけないように、家で「フン」をするように、しつける。

7月のおじゅごんち市は「夏祭りだよ! 道の駅いとだ」が開催され、全国大会で優勝した「和太鼓たぎり」の演奏や輪投げ、スーパーボールすくいなど縁日気分を楽しんで頂きました。
8月13日(日)は「お盆準備市」を開催します。お墓まいりなどに必要な、ほおずき、生花、お供えセット、果物などをご用意してお待ちしています。ぜひ、道の駅いとだへお越しください。
※8月のおじゅごんち市は、第3日曜から第2日曜に変更となります。

道の駅いとだ おじゅごんち通信
おじゅごんち市開催の様子を伝える写真と短い記事。

やすらぎ

社会福祉協議会では寄せられた一般の募金や、香典返し、赤い羽根共同募金配分金により糸田町の地域福祉事業をおこなっています。寄付は社会福祉協議会事務局で受け付けています。

寄付・寄贈の受付先
 糸田町社会福祉協議会 糸田町社会福祉センター内(役場横)
 電話26-4540 FAX26-3666



健康ひろば

kenkouhiroba

日々の暮らしに役立つ健康だより



親子ふれあい野外映写会に あのミニオンズスタッフが贈る「SING」が登場！

それは、人生を変えるステージ

◆日時 9月2日(土) 午後7時15分 上映開始予定

◆場所 町民グラウンド

◆対象 どなたでも 中学生以下は、係員による保護者の確認ができない場合は入場できません。

◆注意事項 上映を妨げるおそれのある行動をおこなう人は、入場をお断りすることがあります。

◆バザー 午後6時30分からかき氷、ポップコーン、ジュースのバザーをおこないます。

介護予防教室 参加者募集のお知らせ

■問合せ 地域包括支援センター 電話26-9090

- ◆申込み期間：8月21日(月)～9月22日(金)
- ◆申込み方法：地域包括支援センター窓口でお申込みください。複数の教室に参加希望の人は、優先順位を決めてから申込みしてください。(定員数によって調整する場合があります)

①元気になる体操教室

- ◆募集人数 30人程度
- ◆日時 毎週 水・金曜日 午前中 1時間
- ◆内容 (前半30分) トレーニング室マシンで運動 (後半30分) 集団で体操



- ◆開催日 10月18日(水)～平成30年1月31日(水)の計24回
- ◆参加費 1,000円(24回分) ※トレーニング室利用料

②元気に頭いきいき教室(認知症予防教室)

- ◆募集人数 25人程度
- ◆日時 毎週 金曜日 午後1時30分～午後3時
- ◆内容 認知症の講義や脳トレ、お菓子作りなど



- ◆開催日 10月20日(金)～12月22日(金)の計8回
- ◆参加費 無料
- ※希望者は送迎バスが利用できるため、相談してください。

一刻を争う救急患者を救うには、救急車が到着するまでの間、その場に居合わせた人の適切な応急手当がなにより重要です。公共施設に勤務する39人の職員らが、AEDを使った心肺蘇生の救命救急講習や、119番通報の仕方を田川地区消防金田分署の人たちから指導を受けました。



あなたの大切な人の命を救うため 講習で正しい知識と技術を身につけましょう！

おいしいお食事とおしゃべりで 介護疲れを癒しませんか

◆対象 町内在住で要介護者(介護保険認定者)と同居し、在宅介護をしている家族。

◆募集定員 15人

◆申し込み多数の場合は抽選になります。

◆日にち 8月30日(水)

◆集合 社会福祉センター 午前11時30分(帰着 午後2時頃)

◆会場 あをぎり(田川市)

◆参加費 500円

◆締切 8月22日(火)まで

◆申込み 糸田町社会福祉協議会 電話26-4540

◆主催 在宅介護者の会「そよ風の会」

8月の休業日・夏季のお休み

- ◆社会福祉センター(たぎりの湯)・・・毎週日曜日、第1月曜日(8月7日)
- ◆福祉バス・・・毎週日曜日(毎週土曜日は午後運休)
- ◆宮床児童館・・・毎週月曜日
- ◆文化会館・・・毎週月曜日



夏季休業日	11日(金)	12日(土)	13日(日)	14日(月)	15日(火)	16日(水)
社会福祉センター	○	○	×	×	×	○
福祉バス	×	○	×	×	×	○
宮床児童館	○	×	×	×	×	○
文化会館	○	×	○	×	×	○

○のしるしが営業日です。

夏と言えば催し物がたくさんあります。どれも楽しいですが、最後に残るのは「夏バテ」です。

■問合せ
 糸田町立緑ヶ丘病院
 電話26-10111



夏バテの症状と言え「だるい」「吐き気がする」「眠い」「頭痛」など。これらは「夏の体の不調」からおこっています。そこで今回は、夏バテに効く食べ物をご紹介します。

◆肉系…豚肉

◆魚系…あじ、さば、うなぎ、あなご、たらこ、まぐろ、めんたいこ

◆豆系…大豆、落花生、枝豆

◆野菜系…ほうれん草、にんにく、ニラ、ピーマン(特に赤・黄)、大根、ねぎ、ししとうがらし、玉ねぎ、オクラ、山芋、トマト、アスパラガス、かぼちゃ

◆果物系…キウイ、パイナップル、レモン、グレープフルーツ、オレンジ

◆その他…玉子、ごま、干し椎茸、豆腐、キムチ、梅干、納豆

※これらの中には、ビタミンB1、ビタミンC、アリシン、クエン酸、ナイアシン、ムチンなどが含まれていて、夏バテに効果的です。

食欲がない場合は、香辛料で胃腸を動かしてみるのも良いかもしれません。わさびやとうがらし、しそ、カレーライスなどがおすすめです。

ドリンクではビタミンB群、クエン酸が多く入っている飲み物があります。

◆夏バテ用(手作りドリンクの作り方)

▼材料：レモン 2個
 氷砂糖 250g
 酢 200ml

▼作り方：
 ①レモンに塩をまぶしてもんでおく。(フックを落とすため)
 ②塩を洗い流したレモンを5mmの輪切りにする。
 ③レモンと氷砂糖を容器にいれ、お酢を入れる。
 ④氷砂糖がとけたらできあがり。(1～2日v.v.s)

※飲むときは、5倍に薄めて飲んでください(水やサイターがおすすめです)。

※料理の調味料としても使えます。

食欲がないときは酸味のあるものが良く、麺類を食べるときわさびや梅干しを入れると、食欲が出ます。



8月保健センター行事予定

●会場/保健センター
●乳幼児健診など

7か月児～8か月児健診
♥対象児/
平成28年11月5日～
平成29年1月6日生まれ
♥日にち/8月9日(水)
♥受付/午後12時45分～
午後1時20分

びよびよ教室(2か月児健康相談)
♥対象児/平成29年5月14日～
6月10日生まれ
♥日にち/8月10日(木)
♥受付/午前9時45分～
午前10時

3歳児～3歳3か月児健診
♥対象児/平成26年5月25日～
8月23日生まれ
♥日にち/8月23日(水)
♥受付/午後12時45分～
午後1時20分



こころの健康相談窓口日程

8月22日(火)
午前9時～午後5時
※相談は予約制です。まずは保健センターに問合せください。
◆問合せ 保健センター
電話49-9020

子育て支援室
8月のイベント

- ★親子ふれあい教室
◎8月3日(水)・10日(木)・17日(木)・24日(木)・31日(木)
◎午前10時～正午
- ◎子育て支援室(すまいる)
- ★発育測定・発育相談
◎8月2日(水) 午前10時～正午
- ◎8月30日(水) 午後1時～午後3時
- ◎子育て支援室(すまいる)
- ★親子ぐんぐん教室
◎8月8日(火) 午前10時～正午
- ◎保健センター(多目的ホール)
- ★親子のびのび教室
◎8月29日(火) 午前10時～正午
- ◎保健センター(多目的ホール)
- ★臨床心理士による子育て相談室
◎8月18日(金)
◎午前10時～午後3時
- ◎子育て支援室の横相談室
◎子育て支援室

月曜日～金曜日 開室
午前10時～午後3時
電話26-14600

年金だより
国民年金保険料の納付は「口座振替」が便利です

●口座振替の「早割」がお得
国民年金保険料の納付には、口座振替が利用できます。保険料が自動的に引き落とされるので金融機関などに行き手間が省け、納入忘れもなくなっても便利です。通常は、当月分の保険料が翌月末に引き落とされますが、この納付方法は「口座振替の早割」で1か月早めて納付(当月末に引き落とし)すると、月額50円(年間600円)が割引されます。

●2年度分・1年度分・6か月分の口座振替による前納はもったいない
2年度分(4月分～翌々年3月分)、1年度分(4月分～翌年3月分)、6か月分(4月分～9月分)

10月分(翌年3月分)を口座振替でまとめて前納すると、さらに割引額が多くなります。

●申込み方法
●口座振替を希望する人は、最新の年金事務所か金融機関窓口で申込みください。
【必要書類】
●口座振替納付申出書(役場や年金事務所等に常備)
●年金手帳
●預(貯)金通帳
●金融機関の届出印
※前納の申込み期限は①2年度分、1年度分、上期6か月分(4月分～9月分)は2月末まで、②下期6か月分(10月分～翌年3月分)は8月末までです。早めに手続きをお願いします。

◆問合せ
直方年金事務所
電話0949-122-10891
住民課 国民年金係
電話26-11235

STOP 不法投棄は犯罪です!

家庭廃棄物・産業廃棄物を決められた場所以外に投棄すると、法律により1,000万円以下の罰金または5年以下の懲役に処されます。
不法投棄の現場を見かけた人は、田川警察署または住民課 衛生係に連絡してください。
◆田川警察署 安全課 電話42-0110
◆住民課 衛生係 電話26-1235

◇寄付ありがとうございます

香典返し	物故者	寄付者
◇打越行政区	花野 英昭	花野 茂子
◇打越公民館	花野 英昭	花野 茂子
◇打越育成会	花野 英昭	花野 茂子
◇中系田行政区	田中 勝	田中 郁枝
◇中系田公民館	田中 勝	田中 郁枝
◇中系田育成会	田中 勝	田中 郁枝
◇宮川一行政区	下村 鶴代	下村 英三郎
◇宮川一公民館	下村 鶴代	下村 英三郎
◇宮川一老人会	下村 鶴代	下村 英三郎
◇宮川一五十三組	下村 鶴代	下村 英三郎
◇系田町社会福祉協議会	坂本 スミエ	坂本 澄夫
	沖島 利勝	沖島 裕治
	宮井 博治	宮井 マリ子
	花野 英昭	花野 茂子
	坂田 昇	坂田 ミヨ
	田中 勝	田中 郁枝

人権・行政相談日

●日時 8月16日(水)
毎月第3水曜日
午前9時～正午

●場所 住民センター 2階
第2・3研修室

●問合せ 総務課
電話26-1231

糸田町の事件事故 6月

●事件 0件(±0) ※()内は先月比

●交通事故 3件(+3)

●問合せ 田川警察署
電話42-0110

税の納期限

●町 県 民 税 第2期

●国民健康保険税 第2期

8月31日(木)です

シリーズ
糸田町の文化財のは・な・し 第194話

真岡にあった豆炭工場・シャモット工場の作業風景の写真

糸田町に残された写真で、豆炭工場とシャモット工場の作業風景が残されているので紹介します。
豆炭は、石炭の粉を丸めて燃料にしたもので、現在でも使用されています。その工場が糸田町にも複数あったようです。シャモット工場についてもボタを網で選別している作業風景が写っています。共に厳しい作業だったのではないかと考えます。
この写真には両方に(真岡)と書かれているので真岡炭鉱関係の写真でしょうか? 詳細な位置や全容はわかりませんが作業の風景が残っています。
※シャモット…レンガの材料
ご意見・ご感想・ご要望などがありましたら、糸田町教育委員会 社会教育係(電話26-0038) 担当 岩熊真実まで

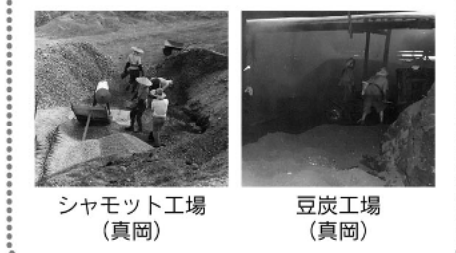

防災係
もしものときに備えて
Vol.11 災害に備える その6

避難時はブレーカーや電源をオフに!

東日本大震災が発生した2011年3月11日、政府と電力会社は、住居などから避難するときはブレーカーや電気製品の電源を切るよう呼びかけました。
停電が発生している場合、アイロンや電気ストーブなどの電源が入ったままになっていると、電気が復旧した時に火災の原因となる可能性があります。
熱を発する機器類は、電源プラグを抜いてから避難しましょう。

◆問合せ 総務課 電話26-1231

水道の給水停止

水道課では、水道料金の滞納金回収に精力的に取り組んでいます。使用者皆さんの公平さを保ち健全な水道事業を維持するためにも、給水条例に基づき給水停止処分をおこなってまいります。

生活に欠かせない貴重な水道水です。滞納のないよう納期限を守ってください。

◆問合せ 水道課
電話26-1755

日曜句会

吉積 漫歩 選
布袋草 淡き命を
今在るは 定めなりしか
武田 はるこ 銀河みる
真っ白の テーブルクロス 夏座敷
我が家まで 谷間を抜けて 青田風
立花 一枝
泥まみれ 子等の植えたる 青田かな
梅雨明けや 縁台将棋、 子等の声
日高 孝
大の字に この家の主 昼寝かな
窓開けて 一と夜のうちの 青田かな
杉本 みどり

夏の夜の ヒールの踊る フェスティバル
まどろみの 跳ねる金魚の 闇深し
平 明彦
老いてなほ 悔を残さず 暑に負けず
セツトせし 髪にためらふ 夏帽子
小宮 ももえ
ふれ合い市 歩いて行きし 夏の朝
整理した 庭に一枝 凌霄花
三輪 敏夫
幸せは 今の暮らしや 冷奴 昏れ残る 里の青田や 風の中
選者 吟

隣保館俳句教室

井上 吐詩生 選
沖繩の 悲しき石碑 半夏生
豊福 長生
初夏の風 狛犬さんも 笑顔かな
古賀 ヒロ子
雨読にも しんそこ 倦みし 半夏生
山崎 一伸
朝顔や 蜂と懐メロ 歌ひけり
夏台風 恐さに心 打たれけり
久富 五月
大角 キクエ
滝壺に 木洩れ日透かし 魚影見ゆ
口石 恭則
夏木立 静かにありし 富貴寺かな
久良知
交番は いつも留守なり 一
井上 吐詩生



図書館へ行こう!

図書館(町民会館内)
電話26-0038

■開館時間	午前10時～午後7時
	(日曜日・祝日は午後5時まで)
■6月利用状況	貸出人数 1,080人
	貸出点数 2,616点

8月のお休み						
日	月	火	水	木	金	土
6	7	8	9	10	11	12
13	14	15	16	17	18	19
20	21	22	23	24	25	26
27	28	29	30	31		

は図書館はお休みです

新着図書

<一般書>

- 標本BOOK さとう かよこ/著
- 沖縄の戦争遺跡 <記憶>を未来につなげる 吉浜 忍/著
- 宮辻葉東宮 宮部 みゆき ほか/著
- 増山超能力師大戦争 菅田 哲也/著
- 妄信 相模原障害者殺傷事件 朝日新聞取材班/著



<児童書>

- おたすけこびとのにちようび なかがわ ちひろ/文、コヨセ ジュンジ/絵
- だじゃれ世界一周 長谷川 義史/作
- 14歳からのパレスチナ問題 これだけは知っておきたいパレスチナ・イスラエルの120年 奈良本 英佑/著
- 桜井先生のひらめき算数パズル 桜井 進/監修
- 魔法科高校の劣等生 22 動乱の序章編 下 佐島 勤/著



新着DVD/CD

<DVD>

- 時をかける少女 原田 知世 ほか/出演
- ジュラシック・ワールド 玉木 宏 ほか/声の出演
- ズートピア 上戸 彩 ほか/声の出演

<CD>

- サンバ ベスト モッタ T. ほか/演奏
- SMAP 25 YEARS (スマップ) SMAP/歌
- 初音ミク5th BIRTHDAY BEST 初音 ミク ほか/歌

8月のもよおしもの

おはなしの泌泉 読み聞かせ

8月19日(土)・26日(土) 午前10時30分～午前11時
読み聞かせボランティアおはなしの泌泉による絵本の読み聞かせや紙芝居をおこないます。

親子の絵本たいむ 8月9日(水)・23日(水) 午前10時30分～午前11時

子育て支援室職員による読み聞かせや手遊び歌が楽しめます。あかちゃんが泣いても大丈夫です♪ 気軽にお越しください。

「おはなしの泌泉 読み聞かせ」実施時間変更のお知らせ

平成29年7月まで 毎月第3・第4土曜日 午前11時～11時30分	平成29年8月から 毎月第3・第4土曜日 午前10時30分～11時	皆さんの参加をお待ちしています。
---	---	------------------

今月のお薦め本

- 筑豊100山 パーフェクトガイド 直鞍編(下巻1)
- 榎 隆成、榎 数代/共著
- 飯塚六四会/出版

飯塚六四会独自のルートが多く、福智山、鷹取山など12の山を紹介しています。

リテラシー

夏真っ盛りの中、皆さんはもうお盆の準備は済ませましたか? 私事ですが、ここ最近行けてなかったスポーツジムにまた通い始めました。健康というよりダイエットのために(笑)。腹筋50回した後、ランニングマシンで5キロ走り、最後はまた腹筋10回でしめます。おこなっている最中は非常にしんどく、暑い夏だと尚更です。しかしその分、終わったあの達成感や清々しさは格別です。この感覚は、日常生活の様々な面でも言えます。例えば、難しい仕事ほどやりがいがあったり、高い山に登ったとき気持ち良かったり、手のかかるといほど可愛いという言葉もよく聞きます。そう捉えるのもたまには悪くないですね。昔、上司から「言われたことがありません。」「勝率は同じでも0勝0敗より10勝10敗を目指さ」と。色々なことに挑戦して、色々な経験をしてこそ味わえるものがあると思います。2017年も残り半分をきりました。皆さんも挑戦の向こう側を見に行きませんか? それでは、2017夏を熱中症には気を付けて楽しんでください。

町の人口と世帯数

6月末現在(住民基本台帳より)

世帯数	4,633
男	4,345(1,299)
女	4,904(1,867)
合計	9,249(3,166)

※ () は65歳以上

系田町食生活改善推進員の募集

食生活改善推進員養成講座で、楽しく学び食卓を通して家族みんなの健康管理をはかりませんか?

- 日時 10月～平成30年2月の第1・3火曜日(計10回、日時の変更あり) ※2時間程度 ※第1回講座(開講式) 10月3日(火) 午後1時30分
- 場所 保健センター
- 内容 食生活の現状と課題、生活習慣病予防の調理実習や運動講座など
- 定員 20人程度
- 受講料 無料(テキスト代1,500円程度自己負担)
- 申込み締切 9月11日(月)まで
- 申込み・問合せ 保健センター 電話49-9020



集団認知障害検査「ファイブ・コグ」参加者募集

脳の機能が低下していないかを知るテストです。機能が低下している部分を知り日常生活を見直すことは、認知症予防の有効な手段の一つです。費用無料、要申込み。



- 日時 8月25日(金) 午後2時～(1時間程度)
- 場所 住民センター2階 第2・3研修室(役場併設)
- 参加資格 町内在住の65～85歳の人
- 募集人数 先着30人
- 申込み締切 8月21日(月) 午後5時まで
- 申込み・問合せ 地域包括支援センター 電話26-9090

自衛官募集相談委員に山田さん

6月26日付けで自衛隊福岡地方協力本部から系田町担当の自衛官募集相談員として、山田陽一さんが委嘱されました。

自衛官募集相談員の活動は、入隊予定者に対する激励、問題解決の援助、支援、広報官活動の拠点の提供などです。今後は、自衛官募集に対して積極的な活動をおこなっていきます。



- 問合せ 総務課 電話26-1231

ふるさととだにご寄附ありがとうございます

平成29年4月～6月 寄附件数	寄附額
24件	37万5,000円

ふるさととだを応援してください! 申込みは系田町ふるさと寄附金専用サイトから。

系田町ふるさと寄附金 Citydo



- 問合せ サイネックスふるさと納税センター 電話0800-170-2102 / 地域振興課 電話26-4025

第9回系田町消防団消防操法大会

系田町消防団は、あらゆる災害から町民の皆さんの生命・財産を守り、いざという時、迅速、冷静に任務を果たせるために日夜訓練に励んでいます。そんな消防団の日頃の成果をぜひ見てください!



- 日時 9月3日(日) 午前9時30分～
- 場所 町民体育館裏側 駐車場

《消防団員募集!》

系田町消防団では、団員を募集しています。近年自然災害が多発する今こそ、あなたの力を地域が必要としています。詳しくは、役場 総務課消防係(電話26-1231)まで問合せください。

ペットボトルのごみ出しの仕方について

ペットボトルは、キャップとラベルを取りはずし、中を軽く水ですすいで資源物の袋(緑)に入れて出してください。

キャップやラベルが付いたままペットボトルを捨てると、リサイクルの際に支障が出ます。分けてごみ出しすることで、回収後の選別作業がスムーズになります。

キャップとラベルは燃えるごみの袋(赤)に入れてください。皆さんの理解と協力をお願いいたします。

●出し方

1. キャップとラベルをはずす
2. ペットボトルの中身を軽く水ですすぐ
3. キャップとラベルは燃えるごみの袋(赤)、ペットボトルは資源物の袋(緑)に入れる



- 問合せ 住民課 衛生係 電話26-1235

平成筑豊鉄道からのお知らせ

平成筑豊鉄道では、7月1日から業務内容の見直しに伴い窓口営業日・営業時間を変更しました。



- 平日 午前10時～午後1時・午後2時～午後6時30分(午後1時～午後2時は昼休みとなります)
- 土曜日 変更なし ※祝日の場合は休業となります
- 日・祝日 休業 ※日曜日・祝日・年末年始
- 問合せ 平成筑豊鉄道株式会社 電話22-1000

救急の日のつどい 2017

入場無料

とき

9月8日(金)
午後1時～午後4時

ところ

糸田町文化会館



来場者に糸田町の「特産物ジャム」
1つと「缶入りパン」を配布します

イベントスケジュール

- 午後12時30分～ 受付
- 午後1時00分～ 開会式
- 午後1時25分～ 救急医療のディスカッション
司会 川上政行さん
- 午後2時00分～ 講演会
内容「救急医療の現状について」
講師 田川市立病院 田中潤一先生
- 午後3時10分～ 救急救命講習
午後4時 終了

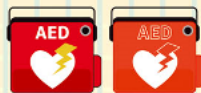

午後3時10分～午後4時
救急蘇生法
AED使用法講習会



総合司会

フリーアナウンサー
川上 政行さん

TNCテレビ西日本
「ニュースファイル
CUBE」やKBCラジ
オに出演し活躍中



講師

田川市立病院
救急科部長
田中 潤一先生

主催/田川地区救急医療協議会・
田川地区市町村・田川医師会
協力機関/田川地区消防本部(署)・田川警察署・
福岡県田川保健福祉事務所

問合せ/住民課 衛生係 電話26-1235

移住・定住化に向けた支援実施中

糸田町では「まち・ひと・しごと創生総合戦略」に基づき、町への移住・定住化促進の取り組みを進めています。結婚や移住・定住促進に向けた支援などの情報を掲載していますので、ぜひ活用してください。

糸田町に住もうよ♪
わが町お得情報

暮らし

通勤・通学費を補助します！

◆対象者 糸田町に転入して1年以内で、定期券を使って通勤・通学する人

◆補助の内容
・定期券購入額の半額を補助
・通勤 上限1万5,000円/月、最大2年間
・通学 上限1万円/月、卒業まで



◆問合せ 地域振興課 電話26-4025

民間賃貸アパートの家賃補助します！

◆対象者 糸田町に転入して1年以内で、アパートなどの賃貸住宅に住む人

◆補助の内容
・家賃の半額を補助(住宅手当を除く)
・上限2万円/月、最大2年間



◆問合せ 地域振興課 電話26-4025

大熊分譲地購入すると特典が付きます！

◆対象者 大熊分譲地を購入して家を建てる人

◆特典の内容
・土地購入代の10%を助成
・住宅(半額)、土地の固定資産税を3年間助成
・住宅関連設備などを50万円まで助成
・引越し費用を10万円まで助成



◆問合せ 総務課 電話26-1231

その他

事業者向けの補助・助成金

【民間賃貸住宅など建設補助金】

◆対象者 平成29年4月1日以降に糸田町にアパートなど、賃貸住宅を建設し所有者となる事業者または個人

◆補助の内容
・建設費用の一部を補助
・1戸あたり50万円
・上限1棟あたり500万円

◆問合せ 地域振興課 電話26-4025

結婚

新婚カップルを支援します！

◆対象者 平成29年1月31日以降に結婚し、糸田町で新生活を始めた、夫婦の所得が340万円未満の世帯

◆補助の内容
・住居費&引越し費用の一部
・上限24万円



◆問合せ 地域振興課 電話26-4025

育てる

子育ての支援金制度あります！

【出産祝金】

◆対象者 糸田町に1年以上住民票がある保護者

◆制度の内容
・第1子出産で3万円を支給
・第2子以降、加算して支給
・上限/第5子以降で50万円



【育成奨励金】

◆対象者 第5子以降の出産祝金受給者

◆制度の内容
・第5子以降→3歳到達時に20万円を支給
→小学校入学時に30万円を支給

◆申請期限

子育て支援金を受給するためには、支給事由が発生した日から6か月以内に申請が必要です。
※平成28年3月31日までの出生に関しては、旧制度(第3子以降出生の場合のみ1歳到達時に10万円を支給)の対象となります。

◆問合せ 住民課 子育て支援金係 電話26-1235

糸田町 結婚



▲結婚新生活



▲家賃補助
通勤通学

糸田町公式ホームページ
で詳細を掲載しているの
で、ぜひ見てください。

第24回 糸田祇園山笠 フォトコンテスト入賞者決定



▲ 大賞作品「山笠を担ぐ男衆」

今年も精悍な担ぎ手たちにより勇壮におこなわれた祇園山笠。町中が興奮と熱気で包まれた山笠の最高の瞬間をとらえた写真が数多くコンテストに応募されました。その入賞作品が、朝日新聞社・全日本写真連盟西部本部の審査により決定しました。

残念ながらすべての入賞作品を掲載することはできませんが、住民センター1階で9月上旬まで、それ以降は道の駅いとだなどで11月まで展示します。ぜひ見てください。あの日の感動がよみがえります。



表彰式に参加された受賞者の皆さん

賞	画題	氏名	住所
大賞	山笠を担ぐ男衆	生田 守	北九州市
金賞	祭も今昔	身深 豊志	糸田町
特選	みんなで参加	岩崎 明広	田川市
特選	夕焼どきのライトアップ	高瀬 俊恭	福智町
秀作	絢爛競演	橋本 辰巳	北九州市
秀作	足並みそろえて	川島 啓二	鞍手町
秀作	祭りの男達	鴨川 篤裕	長崎県佐世保市