

人と自然が親しむ 心やすらぐまち

町の総合情報誌

2015年(平成27年)

No.656

2

ひとだ

初
成人式
米田町

二十



特集「はたちの集い」	… 2~3P
お知らせ	… 4~6P
くらしの情報館	… 7~9P
人権週間より	… 14~15P
まちのわだい	… 16~17P・20P

祝 糸田町成人式はたちの集い



*Congratulations
coming of
age ceremony*

↓ 艶やかな振袖にそれぞれのこだわりが感じられます。



→ 茶話会では思い出話に花が咲き、近況報告もおこなわれていました。



厳粛な式では、落ち着いた大人の振る舞いが見えました。



← 友人との再会に自然と笑顔がこぼれ、カメラを片手に記念写真。



未来を担う、大人たち！ 糸田町成人式～はたちの集い～



成人式「はたちの集い」が、1月11日に文会館で開催されました。
本年度20歳を迎える71人が参加し、久しぶりに会う友だちや恩師の先生たちと談笑していました。式典では来賓から熱いメッセージが届けられ、参加者たちは気持ちも新たに聞き入り、新成人を代表して門脇健士朗さんが力強く誓いの言葉を述べました。ともに糸田町出身でソプラノ歌手の大田朋美さんとピアノニストの荒田智美さんによるアトラクション「歌とピアノの贈り物」では、大田さんからの問いかけに「将来は町長になり、住みよい町にしたい」など新成人が将来の夢を語りました。代表5人により記念植樹されたイチヨウの木とともに、新成人が大きく育っていくことを期待する記念の日となりました。

誓いの言葉

本日はわたしたち新成人のためにこのように盛大な成人式を開催していただき、本当にありがとうございます。

私たちは今年度で二十歳を迎えます。新成人一人ひとり置かれている状況は違うと思います。学業に励んでいる者、すでに社会に出て職業に従事している者。生まれ故郷である町内に残っている者、町外に出て活躍している者。一人ひとりの立場は違えど新成人みなに共通の思いがあります。私たちは糸田町に育てられてきたという感謝の気持ちと、糸田町に恩返しをしたいという強い気持ちがあると思います。

今は日本社会全体が難しい時代に入っていると思います。アベノミクスの影響から、景気回復を実感している人もいる一方で、円安が進み輸入品の価格高騰に苦しんでいる人もいます。また、現在の日本は少子高齢化社会の進行とともに人口減少時代に突入し、国も地方も財政的に厳しい状況です。このような厳しい時代ではありますが、厳しい時代だからこそ、己の正しいと思う道を、信念を持って貫き、長い人生を全力で走りぬいていきたいと思っています。

これまで育ててくれた両親、家族の皆さま、正しい方向に導いてくれた学生時代の恩師の先生方、またこのような立派な成人式を開催してくださった関係各位の皆さま、本当にありがとうございました。まだまだ未熟な私たちですが、この糸田町の生活を通して学んだことをいかし、それぞれの目標に向かって日々一生懸命精進いたしますので、これからもご指導のほどをよろしくお願います。

本日は本当にありがとうございます。

平成二十七年一月十一日

新成人代表 門脇健士朗



軽自動車の廃車・名義変更の手続きはお済ですか

問合せ 税務課 電話26-1233

軽自動車税は4月1日に登録されている車両の名義人に課税される税金です。

「車は売った、処分した。バイク・車は人に譲った。けれど毎年納付書が送ってくるのはなぜ?」
と思いつつ放置していませんか?

こういった人は、廃車・名義変更の手続きが完了していることを確認してください。

4月以降に手続きをした場合、1年分の軽自動車税がかかります。**手続きは3月31日(火)までにお願いします。**

◆手続きをおこなう場所

- 125cc以下の原付車両と小型特殊(農耕用車両など)
税務課 電話26-1233
- 125ccを超える250cc以下のバイク
全国軽自動車協会連合会 電話0948-82-1008
- 250ccを超えるバイク
九州運輸局福岡運輸支局 電話050-5540-2080
- 軽自動車
軽自動車検査協会 電話050-3816-1753



住民税申告・確定申告

- ◆受付期間：2月16日(月)～3月16日(月)
- ◆時間：午前8時30分～午後5時15分
- ◆場所：税務課

※日曜申告は3月8日(日)です。平日が仕事などで忙しい人はぜひ利用してください。

- ・給与や年金の源泉徴収票、社会保険料や生命保険料などの証明書を忘れずに持参してください。医療費控除のための領収書などは1人分ずつ病院・薬局ごとに仕分けしてください。
- ・所得税の還付申告の際には通帳または口座番号が確認できるものを持参してください。

平成27年度若年者専修学校等技能習得資金の申込み

申込み・問合せ 教務課 人権教育同和对策係 電話26-3788

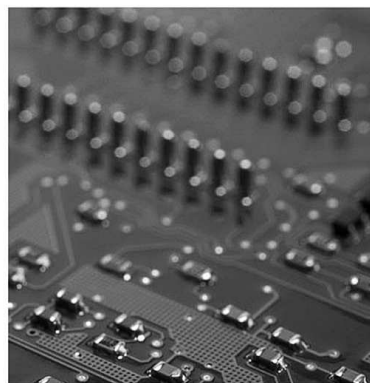

※若年者専修学校等技能習得資金は、貸付金ですので返還が必要です。

◆申込み
教務課
人権教育同和对策係まで
4月1日(水)～30日(木)
《土・日・祝日は除く》

【目的】
将来、社会において有為な人材として活躍が期待されながら、経済的な理由により専修学校などにおいて修業することが困難な人に対して、技能修得資金の貸付をおこなうことにより職業に必要な技能および知識の習得を援助することを目的とします。
(注) 学校によっては、対象外となる場合がありますので、申込みのときは役場 教務課で確認してください。

国民健康保険税の滞納に注意してください!

問合せ 住民課 国民健康保険係 電話26-1235

◆平成26年度の国民健康保険税の最終納期限は3月2日(月)

保険税を滞納すると、短期保険証(有効期限の短い保険証)の交付を受けることになり、高額医療・出産育児一時金などの保険給付が差し止められる場合があります。

さらに滞納が続くと保険証の交付を受けることができなくなり、医療機関を受診した際、**全額負担**が生じます。また、悪質と認められる場合などは、**財産差押**などの滞納処分を受けることもあります。このようなことにならないよう、保険税は必ず納期限内に納めましょう。

※経済的理由などで未納分の一括納付が困難な時は、早めに国保の窓口で相談してください。



平成27年度分の国民健康保険被保険者証の切替について

国民健康保険税を完納している人には、3月末ごろに郵送します。

未納がある人には今年から役場窓口での交付はせず、4月末までの短期保険証を郵送します。

本来の被保険者証の有効期限は平成28年3月31日(木)までです。

正しい所得を期限内に申告しましょう 2月16日(月)～3月16日(月)

申告を忘れると高額医療費の非課税世帯認定や、保険税の軽減*が受けられないなど不利益を受けることになります。

※軽減…国保税の負担が安くなる制度
判定を受けるには加入者全員の所得申告が必要です。

就学援助の申請について

申込み・問合せ 教務課 学校教育係 電話26-3788



生活保護法第6条第2項に規定する要保護者に準ずる程度に困窮していると認める人に対し、学用品費・給食費・修学旅行費などを援助する制度です。

◆受付期間
3月2日(月)～31日(火)
※土・日・祝日を除く、午前8時30分～午後5時

◆申請に必要な書類など

- ①平成27年度就学援助費申請書(教務課)
- ②世帯全員分の平成26年度所得証明書(課税・所得)(税務課)
- ③世帯全員分の住民票(住民課)
- ④印かん(シヤチハタ不可)
- ⑤新1年生は、保護者名義の金融機関の通帳
- ⑥その他(申立書・児童扶養手当証明書など)

住まいの耐震化教室(参加者募集)

申込み・問合せ：総務課 管財係 電話26-1232 FAX26-1651

参加無料

平成17年3月20日に発生した福岡県西方沖地震発生では、比較的地震が少ないといわれていた福岡県でも多くの建物が被害を受けました。いつ起こるかもしれない地震に備え、建物の耐震化を図っていくことは大変重要なことです。耐震改修の必要性や現状について、改めて考えてみましょう。



- ◆日時 3月6日(金) 午前10時30分～正午(受付 午前10時～)
- ◆場所 住民センター 第2・3研修室(役場併設)
- ◆内容 「木造住宅の耐震診断と耐震補強方法について」
- ◆講師 白水 秀一さん(一社)福岡市耐震推進協議会会長
- ◆募集 30人(定員になり次第締切)
- ◆申込み 総務課まで電話またはFAXで申込みください。FAXの場合は、氏名・住所・電話番号を記載してください。

糸田町木造戸建て住宅耐震改修補助金制度の案内

申込み・問合せ：総務課 管財係 電話26-1232 FAX26-1651

震災に強い安全なまちづくりの実現に向け、耐震改修工事に要する費用の一部を助成します。昭和56年5月31日以前に建築または工事に着工した建物が対象です。

◆補助金制度利用の主な流れ

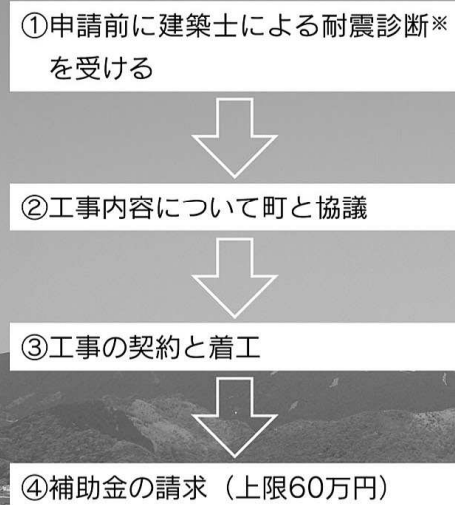

※福岡県耐震診断アドバイザー制度
福岡県の「耐震診断アドバイザー制度」では、県主催の講習会を受講し登録された建築士(アドバイザー)が、申請者宅を訪問し耐震診断をおこないます。

◆個人負担費用 1件あたり3,000円
◆耐震診断アドバイザーの申込みおよび問合せ
派遣事務局 電話092-582-8061
(春日市クローバープラザ内【月曜日休館】)

◇詳しくは糸田町ホームページをご覧ください。



年に一度は健康診査を

福岡県後期高齢者医療制度の被保険者を対象に、生活習慣病の予防および早期発見・早期治療を目的に健康診査を実施しています。平成26年度の受診期限は3月31日(火)です。まだ受診していない人は、実施医療機関などで早めに予約し、受診してください。実施医療機関については、受診票と一緒に一覧表を送付しています。

受診のときは「被保険者証(保険証)」と広域連合が郵送した「受診票」、自己負担金500円が必要です。受診票が見当たらない場合は再発行しますので、問合せください。※生活習慣病(糖尿病や高血圧症など)で治療中の人は受診の対象となりません。

◆問合せ

福岡県後期高齢者医療広域連合お問い合わせセンター
電話092-6511311



長寿のための料理教室



「食を楽しむ」を言葉に、旬の食材を使い簡単にできる調理や食べる楽しさ、仲間づくりの場として料理教室に参加してみませんか。

- ◆日時 2月20日(金)・27日(金) 3月20日(金)・27日(金) 午前10時～正午
- ◆場所 保健センター
- ◆内容 ミニ健康講話・調理実習
- ◆講師 管理栄養士
- ◆対象 概ね65歳以上の町民
- ◆定員 20人程度
- ◆参加費 1回2000円
- ◆申込み 2月16日(月)まで
- ◆申込み・問合せ 保健センター
電話49-9020

糸田町男女共同参画審議会委員を公募します

◆応募資格

次のすべての条件を満たす人が対象です。

- ①糸田町に居住する満20歳以上の男性(平成27年2月1日現在)
- ②男女共同参画に関心があり、糸田町男女共同参画審議会に出席できる人(会議は年数回、平日に町内で開催)
- ③国または地方公共団体の議員および職員以外の人

※今回は欠員補充のため、男性のみの募集になります。

◆公募する委員数 1人

◆委員の任期

委嘱の日より
平成28年7月13日(水)

◆募集期間

2月9日(月)～27日(金)

※当日消印有効

◆申込み方法

「男女共同参画審議会委員申込書」に必要事項を記入し、郵送・持参・メール・FAXのいずれかの方法で申込みください。申込書は総務課窓口

第1回県営住宅入居者募集

◆募集案内配布期間および申込受付
3月2日(月)～10日(火)

※申込手数料不要

◆募集案内配布場所

建設住宅課 住宅係、県住宅供給公社県営住宅管理部管理課、公社管理事務所(福岡・北九州・筑後・筑豊)、公社管理事務所出張所(行橋・大牟田・直方・田川)、県営住宅課、各地区県民情報コーナー(北九州・筑後・筑豊・京築)、県内の各市区役所・町村役場ほか

◆問合せ

県住宅供給公社県営住宅管理部管理課
電話092-781-8029

ルールを守って犬・ネコは正しく飼いましょう!

- ◆特に「フン」の後始末に注意してください。
 - ・犬の運動や散歩のときの「フン」は飼い主が責任もって持ち帰る。
 - ・ネコは隣近所に迷惑をかけないように、家で「フン」をするように、しつける。
- ◆犬は放し飼いをしない。
- ◆年1回の狂犬病予防注射を必ずする。



愛犬 チョコ

生ごみの減量化にご協力ください!!

◆問合せ 住民課 衛生係 電話26-1235

生ごみ処理容器・電動式生ごみ処理機を購入すると、糸田町から下記の限度額を超えない範囲で購入金額の1/2の補助金が支給されます。

◆町補助限度額

- ・生ごみ処理容器(10ℓ以上) 1個あたり 2,500円
- ・電動式生ごみ処理機(家庭用) 1基あたり 1万円

福岡県女性海外研修事業
「女性研修の翼」地区報告会

◆日時 2月21日(土)
午後1時30分～
午後3時30分

◆場所 北九州市立男女共同参画センター・ムーブ 5階
大セミナールーム

◆問合せ 福岡県女性海外研修事業「女性研修の翼」実行委員会事務局
電話0921643133391



福岡県立東鷹高等学校
平成27年度定時制課程
生徒募集

◆学科 普通科

◆募集定員 80人

◆特例措置対象者 満20歳(平成27年4月1日現在)以上で特例措置を希望する人

◆試験日 3月10日(火)

◆募集期間 2月16日(月)～23日(月) 正午

◆受検料 850円(福岡県領収証紙)

◆受検科目 作文および面接

◆問合せ 福岡県立東鷹高等学校
定時制
電話4413015

福岡地区障害者
雇用促進面談会

◆日時 2月20日(金)
正午～午後4時

◆場所 福岡国際会議場
2階 多目的ホール

◆内容 参加予定事業所44社、参加予定求職者300人

◆問合せ 福岡中央公共職業安定所
電話092171218609

解雇・雇止め集中相談会

◆日時 2月25日(水)～26日(木)
午前9時～午後8時

◆場所 福岡県筑豊労働者支援事務所

◆対象 労働者および事業主

◆問合せ 福岡県筑豊労働者支援事務所
電話09481221149



九州・沖縄地区一斉境界
トラブル無料相談所

◆日時 2月15日(日)
午前10時～午後3時
(予約制)

◆場所 穂波公民館研修室
(飯塚市)

◆定員 先着20人

◆予約 2月13日(金)までの平日午前8時30分～午後5時15分

◆相談無料

◆予約・問合せ 福岡法務局飯塚支局
電話094812211580



無料調停相談会

◆日時 2月22日(日)
午前9時～午後3時

◆場所 添田町オークホール
会議室

◆内容 家庭内の問題、身近に起こったトラブルなど、民事調停委員または家事調停委員が相談に応じます。

◆問合せ 田川調停協会
電話4210163

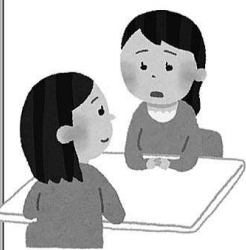

養育費の電話相談業務

◆日時 平日午前9時～午後4時

◆対象 母子・父子家庭または離婚協議中の入

◆問合せ 福岡県ひとり親家庭等就業・自立支援センター
電話09481210390

平成26年度住宅流通促進に係る金利優遇制度

「住まいの健康診断」を実施した中古住宅購入に係る住宅ローンについて、金利の優遇をおこなうものです。具体的な優遇内容、優遇を受ける条件など各金融機関によって異なるので、直接金融機関に確認してください。



「緑の教室」受講者募集

◆日時 4月～12月(11月を除く)の第3または第4日曜日

①Aグループ 午前9時30分～正午
②Bグループ 午後1時30分～午後4時

◆場所 福岡県緑化センター(久留米市)

◆定員 ①②ともに60人
※応募多数の場合抽選。

◆参加無料

◆申込み 3月10日(火)まで(消印有効)ハガキまたはFAXに郵便番号、住所、氏名、電話番号を記載の上、下記まで送ってください。

福岡県建築都市部
住宅計画課
電話092164313732

ハガキ

〒83911213
久留米市田主丸町
益生田1125
福岡県緑化センター
「緑の教室」係
FAX
094317211558

◆問合せ 福岡県緑化センター
管理事務所
電話094317211193

第6回普通救命講習I

◆日時 3月5日(木)
午前9時～正午

◆場所 田川地区消防本部
2階講堂

◆対象 田川市郡内に在住の小学5年生以上または勤務者

◆受講料 無料

◆申込み 田川地区消防署本署、金田分署などに備え付けの申込書または消防本部ホームページの申込書をダウンロードして申込みください。電話・FAXは不可。2月24日(火)午後5時まで。

パノラマ田川2月号

◆田川市
ひょうひなめくり
◆日いち 2月25日(水)～
3月4日(水)

◆場所 後藤寺商店街
◆問合せ 振興組合
電話4210735

◆香春町
ふる里かわら梅まつり
◆日時 3月1日(日)

◆場所 神宮院・高座石寺
※会場には駐車場がありません。香春町役場からシャトルバスを運行しますので、利用してください。

◆問合せ 香春町観光協会
電話8518035



糸田祇園山笠

◆日いち 5月9日(土)～10日(日)
◆御神輿の担ぎ手を募集します
約300年前から山笠の主役として、また町の病や不幸をなくすためにやってくる御神輿と一緒に担いでみませんか。見ても楽しいけれど、参加することも楽しいはずですよ。興味がある人は気軽に問合せください。

◆対象 高校生以上
◆問合せ 糸田祇園山笠運行実行委員会
電話2612600
電話2612593



道の駅いとだ おじゅごんち通信

1月のおじゅごんち市は「おじゅごんち 新春祭」が開催されました。先着200人にぜんざいが振る舞われ、「和太鼓たぎり」による新春祝太鼓もあってにぎわいのある新年最初のおじゅごんち市となりました。

2月15日(日)は「おじゅごんち あったかぼかぼか市」として、地元で採れた食材を使った豚汁の無料配布をおこないます。糸田産のお米「いとだ泌泉米」の特売会なども実施しますので、ぜひお越しください。

やすらぎ

社会福祉協議会では寄せられた一般の募金や、香典返し、赤い羽根共同募金配分金により糸田町の地域福祉事業をおこなっています。寄付は社会福祉協議会事務局で受け付けています。

寄付・寄贈の受付先

糸田町社会福祉協議会 糸田町社会福祉センター内(役場横)
電話26-4540 FAX26-3666

- ◇入所期間 4月1日〜平成28年3月31日(日曜・祝日および12月29日〜翌年1月3日と町長が必要と認める日を除く)
- ◇指導時間
 - ・放課後〜午後6時
 - ・土曜日は午前8時〜午後6時
- ◇対象 小学1年生〜6年生で保護者が労働または疾病などの理由で昼間養育ができない児童

学童クラブ児童募集



- ◇募集人員 100人程度
- ◇募集期間 2月2日(月)〜2月27日(金)
- ◇費用
 - ・負担金 1か月 5,000円
 - ・傷害保険代 (おやつ代含む) 年間 3,600円
- ◇申込み方法 申込用紙で3通りの申込みができます。
 - ①郵送 〒822-1139 糸田町1975-1 糸田町役場 福祉課
 - ②直接 福祉課
 - ③学童クラブ
- ◇問合せ 福祉課 電話26-1241



健康ひろば

kenkouhiroba

日々の暮らしに役立つ健康だより



「トクホ(特定保健用食品)」の効果

■問合せ 保健センター 電話49-9020

年末年始の、食べすぎ・飲みすぎで体調をくずし「トクホ」でも使ってみようかと思っている人もいるのではないのでしょうか。「トクホ」は消費者庁の許可を受けたものです。ほかの食品と違うのは、からだの生理学的機能などに影響を与える成分を含んでいて、血圧・血中コレステロールなどを正常に保つことを助けたり、お腹の調子を整えるのに役立ったりなど特定の保健効果が科学的に証明されているということです。「トクホ」は健康が気になる人に設計された食品ですが、病気の治療・治癒を目的に利用するものではありません。体脂肪が気になるのならまず食事を見直し、油を使った料理や飲酒量を控えることが第一です。それをしないで「体脂肪がつきにくい油」を使っても効果は望めません。「トクホ」を選ぶときには、どんな人を対象としていてどう使用したら良いか、商品表示を確認し生活習慣を改めるきっかけとして、かしこく利用してください。

旬の食材の1品

大根とカキのオイスターソース炒め

いた

材料(4人分)

- ・大根 …………… 1/3本
- ・カキ …………… 大12個
- ・ゴマ油 …………… 大さじ2
- ・こしょう …………… 適量
- ・長ネギ …………… 1本
- ・オイスターソース …… 大さじ1

- #### 作り方(1人分 124キロカロリー)
- ① 大根は皮をむき、ひょうし切りにします。
 - ② 長ネギは縦半分にして、斜め切りにします。
 - ③ 耐熱ボウルにペーパータオルを敷き①を入れラップをしてレンジ(600W)で3分加熱します。
 - ④ 鍋にゴマ油大さじ1を入れ強火で熱し、カキを入れ両面をコンガリ焼きます。
 - ⑤ ④に③の大根を加え全体に油が回るまで炒め、こしょう・長ネギの白い部分・オイスターソースを加え照りが出るまで炒め合わせます。最後にねぎの青い部分と残りのゴマ油を加えてサッと炒めます。

管理栄養士 川述

集まれ！ 囲碁好きの町の皆さん 第26回シルバー囲碁大会 参加者大募集

- ◇対象 町内在住の60歳以上の人
- ◇日時 3月1日(日) 午前10時 開会(受付 午前9時45分〜)
- ◇場所 文化会館
- ◇参加費 無料 ※ただし、昼食が必要な人は、500円負担
- ◇申込み方法 所定の申込用紙(社会福祉協議会、各地区老人クラブ会長にあります)に記入の上、下記事務局まで申込みください。
- ◇締切 2月20日(金) 午後4時
- ◇申込み・問合せ 糸田町社会福祉協議会 事務局(社会福祉センター内) 電話26-4540



児童館2月のお知らせ

- ◆休館日 毎週月曜日、12日(木)
- ◆閉館時間 午後5時
- ◆小学生未満のお子さんは、保護者と一緒に来てください。



水の働き

冬場の水分補給

■問合せ 糸田町立緑ヶ丘病院 電話26-0111

寒い日が続きますが、みなさんいかがお過ごしでしょうか。こどもも寒いと暖かい部屋から出たくないですね。でも暖房のきいた屋内にずっといると、のどが渇きませんか。



エアコンやストーブが効いた部屋は、思った以上に脱水になります。こまめな水分補給は年中問わず大切です。夏のように急激に水分を失い熱中症とはいかなくても、冬場も、水分の補給が必要なのです。水分を欠くと、腸の動きも鈍くなります。年末年始からの暴飲暴食も重なり便秘になりがちです。最近便秘かな…と思ったら、いつもより多く水を飲んでみてください。でも、お茶やコーヒーは利尿作用があるので注意です。1日に必要な水分摂取量(食物の水分含む)は2〜3Lで、食事以外で飲料水から補給する目安は800〜1,500mlが良いでしょう。水は、身体に大切な働きをします。今は夏も冬も室温が高いので、水分をこまめに摂取し快適な日常を過ごしたいですね。



2月保健センター行事予定

会場／保健センター

乳幼児健診など

7か月児～8か月児健診

2月4日(水)
受付／午後1時～午後1時40分

ぴよぴよ教室

(2か月児健康相談)

2月12日(木)
受付／午前9時45分～午前10時

親子のびのび教室(育児教室)

2月24日(火)
受付／午前10時30分～正午

3歳児～3歳3か月児健診

2月25日(水)
受付／午後1時～午後1時40分



こころの相談窓口日程

2月10日(火)・24日(火)
午前9時～午後5時



※お越しいただくのが難しい場合は、電話相談や家庭訪問もおこなっていますので、保健センターに相談してください。

◆問合せ 保健センター
電話49-9020

- ★子育て支援室(すまいる)
- ◎月曜日～金曜日
- ◎午前10時～午後3時
- ★親子ふれあい教室
- ◎2月5日(木)・12日(木)・19日(木)・26日(木)
- ◎午前10時30分～午前11時30分
- ◎住民センター2階
- ◎第1研修室(役場併設)
- ※2月12日(午前10時～正午)のみ、保健センター(多目的ホール)でおこないます。
- ★親子オープンルーム
- ◎2月3日(火) 午前10時～正午
- ◎保健センター(多目的ホール)
- ★発育測定身長・体重(および発育相談)
- ◎2月18日(水) 午前10時～正午
- ◎問合せ 福祉課
- 電話26-11241

- ◆口座振替の「早割」がお得
- 国民年金保険料の納付には、口座振替が利用できます。口座振替なら、保険料が自動的に引き落とされるので金融機関などに行くと手間が省けるうえ、納め忘れもありません。
- 通常は、当月分の保険料を翌月末の引き落としとなりますが、この納付方法では保険料の割引はありません。しかし、月々の保険料を「口座振替の早割」で1か月早めて納付(当月末に引き落とし)すると、**月額50円(年間6000円)**の割引になります。
- 2年度分・1年度分・6か月分の口座振替による前納はもつとお得
- 2年度分(4月分)～翌々年3

- ◆申込み方法
- 国民年金保険料の口座振替を希望する人は、年金手帳・預金通帳・金融機関届出印を持参のうえ、役場もしくは最寄りの年金事務所、金融機関窓口へ申し出てください。前納の申込み期限は①2年度分、1年度分および上期6か月分(4月分～9月分)は2月末まで、また②下期6か月分(10月分～翌年3月分)は8月末までです。早めに手続きをお願いいたします。
- ◆問合せ
- ・直方年金事務所
電話0949-22-0891
- ・住民課 国民年金係
電話26-11235

- ◆国民健康保険 届け出は14日以内
- 国民に加入・脱退するときの届け出は、次の日から14日以内に役場住民課担当窓口ですませてください。
- ◆国民に加入する日
- ①職場の健康保険などの資格がなくなった日(退職した翌日)
- ②他の市区町村から転入した日
- ③生活保護を受けなくなった日
- ④出生した日
- ◆国民を脱退する日
- ①職場の健康保険などに加入した日の翌日
- ②他の市区町村へ転出した日の翌日(転出・転入が同じ日の場合はその日)
- ③生活保護を受けはじめた日
- ④死亡した日の翌日
- ◆問合せ 住民課
- 国民健康保険係
電話26-11235

- ◆寄付ありがとうございます 香典返し
- 物故者 寄付者
- ◇糸田町社会福祉協議会
- 大原 由紀 大原 邦夫
- 伊藤ユリエ 松岡 尚子
- 中藤美智代 中藤 英彦
- 古賀キヌエ 古賀ヒロ子
- 鶴元 正武 鶴元ミドリ
- 松尾アサ子 松尾 高人
- 原田 幹雄 原田 紳司
- ◇糸田町社会福祉協議会
- 桃山行政区 桃山公民館
- 桃山育成会 エフコープふくしグループあゆみ
- 荒巻マツ子 有限会社 横山葬儀社

子育て支援室

2月のイベント

子育て支援室は、増築工事のため場所(役場2階研修室)の変更をしております(2月中旬まで)。

年金だより

国民年金保険料の納付は「口座振替」が便利でお得です

月分)、1年度分(4月分～翌年3月分)、6か月分(4月分～9月分)、10月分(翌年3月分)の保険料を口座振替でまとめて前納すると、さらに割引額が多くなり大変お得です。

国民健康保険 届け出は14日以内

◆寄付ありがとうございます 香典返し

人権・行政相談日

- 日時 2月18日(水) 毎月第3水曜日 午前9時～正午
- 場所 住民センター2階 第2・3研修室
- 問合せ 総務課 電話26-1231

糸田町の事件事故 12月

- 事件 1件(+1) ※()内は先月比
- 交通事故 0件(-6)
- 問合せ 田川警察署 電話42-0110

税の納期限

■国民健康保険税 第8期

3月2日(月)です

「ルミエール店のお客様感謝祭」当選し湯布院旅行の知らせ届きお祝い

安藤悦子

保健センター体力テストの骨密度年齢相応と告げられたりき 大角 キクエ

独り居の居間覗く猫蹴る真似に瑠璃戸破りき苦笑し片付く 川津 改造

幾十年前孫らを連れき公園の草生ふるなかな朽ちしプランコ

安藤寿明

日曜句会

島本流花選

午後からは風も納まり 欒始め
小さき足混み合ふている 炬燵かな
孫癒えて生活にリズム 杉本 みどり
我が家には我が家の家風 今朝の春
小宮 ももえ 雑煮の具
ひそやかになれど紅濃し 冬椿
勢いよく初商いや袋鏡り 岡本 深雪
除夜の鐘 去年の襦を うけながら
初日の出宇宙のはてまで 幸あれと
武田 はる子
初詣押し押しされて 御拝殿
柚子風呂の香り漂ふ 長湯かな
三輪 敏夫
過疎の里民家の裏の寒椿 万歩計つけて産神初詣
砂田 久雲
久闊の友の便りや 年新た 初硯心静かに海と陸
日高 孝
孫膝にグリム童話の 読みはじめ
離れ家に艶ある日射し 冬椿
吉積 漫歩

おすすめ Vol. 19 男女共同参画

国際婦人年(1975年)

女性の地位向上を目指して国際連合が設けた国際年で、同年6月～7月にかけて国際婦人年世界会議が開催されました。会議では、国際婦人年以降10年間の国内・国際両面での行動指針を与える「世界行動計画」が採択され、それぞれの地域の実情に応じて目標を選び、目標達成のために行動することが呼び掛けられました。

◆問合せ 総務課 男女共同参画係 電話26-1232

シリーズ

糸田町の文化財のは・な・し 第164話

糸田町の炭鉱について

糸田町の炭鉱については、古文書によると元禄6年(1693年)には採掘がされていたようで、石間歩(鉱山税)を納めていた記録が残っています。また、明治の初めまでは、炭鉱の坑内排水は人力でおこなっていましたが、明治8年末、筑豊で初めて日本人による蒸気ポンプによる排水実験が現在の町民グラウンド付近でおこなわれました。「糸田町史」には、その実験の珍しさに毎日数千人の見物客が押し寄せたとあります。この実験は失敗に終わりましたが、機械技術の向上を促進したということとその功績は大きいと思います。

◎文化映像麟駢

◎意見・ご感想・ご要望などありましたら、教務課 社会教育係(電話26-0038) 担当 岩熊真実まで

十二月糸田短歌会録

安藤寿明選

病める眠に馴るる寂しも 庭裡の春の落のかすかな 香里 都 思 秋

幾日振りか娘と連れだち し立石峠寂も茶屋に早き夕食 木村 笑佐子

デイケアに雀卓囲みし友の顔午後のひと時和みおたり 辻 葉月

隣保館俳句教室

島本流花選

和の心灯す賀状を 書きにけり
井上 吐詩生
墨痕に年輪あらは初硯 山崎 一伸
真つ赤なり句心を問ふ 寒椿
豊福 長生
白き月師走の空の 澄みわたる 一
久良知
柿右衛門透けし模様や 河豚の華
山田 寿美子
返り花養老院は誕生日 久富 五月

糸田町人材バンク

岩井鬼童選

時雨るるや待たされ長き 無人駅
坂田 浩一
路線図と旅と願ひと神在月 新 芳枝
初雪の神の山々尖りけり 倉智 節子
大小の波触の岩や寒怒涛 今井 三千代
神鈴のがらんごろんと音 寒し 伊藤 千里
手をつなぐ母さんおしゃれ七五三 古賀 ヒロ子
コーヒーはセルフサービ ス旅は冬 山本 空木
懐に太陽登電山眠る 小松 清子

「落語で考える人権教育」
12月9日に文化会館で開催された人権講演会。講師に福岡県立北九州視覚特別支援学校教員の吉田大作(川崎亭好朝)さんを招き講演がおこなわれた。「落語はすべて会話で成り立っている芸能。語り手と聞き手で作り上げるもので、話の舞台を頭の中で創造し、会話をしている相手を考えていることが、人権では。」との語り出し。

吉田さんが勤務する特別支援学校では、高等部(専門学校程度)であんま・針灸の資格取得を目指すコースがあり、生徒は一般人を相手に実習をこなしている。「あんまや針灸をおこなう際に、その知識と技術はもちろん、もう一つ大事になってくるのが客とのコミュニケーション」



見快適になつたと思えることでも、視点を変えようと困っている人がいる。」と語りかけた。

二ヶーション。慣れ親しんだ常連だけだとコミュニケーション力は身につかない。初めての人に来てくれるとその分生徒の経験になる。」と吉田さん。聴衆へ実習相手にならないかと、遠まわしに誘いかけ笑いも誘った。

目の不自由な人の世界を考える

エコーカーなど電気で動く車は、走行中の音がとても静かになった。もちろん乗っている人は快適で、沿線に住む住民も騒音が気にならなくなつた。しかし、全盲の人からしてみると、音がない車では動いているのか気づくことが困難になつてしまった。「一



は、車と歩行者の進行を分ける歩車分離式信号の導入が開始された。すると、車と人が同時に動くことが減つたので事故は激減。しかし、全盲の人からしてみると、車の音がピタリとやむので、渡つていのかどうか判断が難しくなり、町を一人歩きするのが困難な社会になつてきているようだ。吉田さんは「みんなが良いと思つていることも、不便に思っているということ。それを忘れないで。」と言葉を続けた。

教育の現場から

知的ハンデと弱視があつた小学生女子。母親と一緒にバスを乗り継ぎ、登下校をする

毎日を送っていた。教育課程は吉田さんと保護者が話し合いを重ねて作成。6年生になった当初「あいうえお」が読めなかった。視野の範囲が把握できると飛躍的に学習が進み、2学期を終える頃には50音の区別がつくまでになった。でも、まだ文字を記号として認識するまでにとどまり、言葉として捉えるまでには至らなかった。ついに迎えた卒業式、通信簿の表紙に書かれている「あゆみ」という文字を、ふと読み上げた彼女。その瞬間を目のあたりにし、感極まる気持ちをぐっぐとこらえた吉田さん。ただ目線の先では、大粒の涙を流している母親の姿を印象深く捉えていた。吉田さんは「学校で身につけることは、周りの人がハッピーになれることであつてほしい」と教育者としても熱い想いを話してくれた。

吉田さん。ある学校で起こった給食時間の話を愉快地展開し「みんな ちがって みんな いい」というメッセージを笑いとともに残してくれた。

人権を身近に考える町
講演会に先立ち表彰された、中学2年の中村巴渚さん。第34回全国中学生人権作文コンテスト福岡県大会で見事奨励賞に輝いた。また、12月4日付で、中学校が同コンテストに多大な協力をしたとして、法務省および全国人権擁護委員連合会から感謝状を授与された。



次のページに作文を掲載しているので、ぜひ読んでみてください。

相手のことを思う心を

一人ひとりが大切にされる町へ

心に響くメッセージ

「児童虐待」
—私と世の中と
ある問いかけ—
中学2年 中村巴渚

「あけて待つ 子の口のなか やはらかし 粥はこぼわが 匙に触れつつ」五島美代子さんの子どもへの愛しさを歌った短歌である。母親の子への愛情がしみじみ伝わってくる。

最近よくニュースで「虐待」という言葉を耳にする。幸いなことに私は虐待されたと感じたことはないし、周りの友達にも虐待されている様子はない。でも、テレビや新聞に取り上げられる以上に現在の日本では悲惨な状況を呈している。

「虐待」って何だろう。私は疑問に感じた。私のイメージでは親が子に暴力を振るうことだと考える。一般的にもそう考える人がほとんどだろう。実は、日本には児童虐待防止法(2011年)が制定されており、その定義も示されている。虐待という言葉

調べると、虐待とは自分の保護下にある者(ヒト、動物等)に対し、長期間にわたつて暴力を振るつたり、日常的にいやがらせや無視をするなどの行為を行うことを言う。

そこで、私は見る視点を改めてみた。なぜ、大人は子どもに虐待をするのだろうか。そして、新聞でこんな記事(2014年6月某日朝日新聞「声」欄より)を見つけた。

題は「子どもを叱つたら虐待ですか」というものだった。神奈川県に住む20代後半の主婦の文章だった。彼女には3人の子どもがいて、先月家族で公共の場にいたときに注意しても聞かなくてつい手をあげてしまったという。すると、その場面だけを見た男女2人が近づいてきて「先ほどの行為は虐待ですよ」と言われたらしい。彼女は思わず考え込んでしまい、広く世に問いかけたのだ。

私は公共の場でのしつつけも大事だと思う。確かに手を挙げる母と叩かれる子どもの様子は見ていて気持ちの良いものではない。叩くということ

は、やはり避けたい。このときしつつけの「叱る」が感情の「怒る」にすり替わつていなかったのか。非常に判断の難しい所である。その反面、親にとつてこれではますますしつつけの方法が問われる環境になると感じた。糸田町だったらどうだろう。「道の駅」で「スパー」で私はこんな場面を見ているのではないか。

投稿した彼女に中学生である私は何と応えることができるとのか。まず、過去に発見された児童虐待の事件を調べた。2012年7月、福島県郡山市で5歳の女の子が虐待に よつて死亡するという事件があつた。母親は女の子に約7kgの重りを背負わせ、両手を柵に縛り付けた上に顔全体をタオルで覆い、取れないようにテープで巻き付けたまま放置していたそうだ。女の子の死因は、苦しんでもがいたことによる心臓挫傷。母親は以前にも口や手足をテープでふさいだり、縛つたりして、洗濯機の中に閉じ込め、回転させるといった虐待を繰り返していたという。

私はこの事件を知ったとき、想像もできず言葉もでなかった。また小さいのに実の母親からそんなひどい虐待を受けていたなんて考えただけで恐ろしい。その母親はどんな気持ちでどんな理由で自分の子どもに暴力を振るつたのか。先ほどの新聞記事の母親とは明らかに違つたと感じた私は、虐待をしたことのある母親の意見をさらに調べた。

「子どものことを可愛いと思えない」「育児をするのが面倒くさい」「見ているだけで腹が立つ」といった声があがられていた。確かに育児は大変な毎日なのだと思う。一人を育てるといふことは半可なことではなく、日常的にストレスを感じることも多いだろう。また中学生の私には、本当の意味で育児の大変さは理解しきれないこともあらずだ。だからといって、子どもに暴行を加えるのは間違つている。どんなにストレスがたまつていたとしても、そのたまったストレスのほけ口としてこんな形で小さく、尊い命を犠牲にしているはず

が、自分が産んだ子どもなんだから、どんな言い訳があつたとしても、責任を持つべきちゃんと育ててあげたい。強く感じた。

児童虐待。現在、この問題に関するニュースが多く報じられている。しかし、せつなく生まれきた、かけがえのない尊い命がこのような形で簡単に奪われるなんて絶対にあつてはならない。

私は、前述の母親にこう伝えたい。「周りからは注意されたとしても、虐待なのかしつつけなのか、それはお子さんがわかつていればいいと思います。その分お子さんを愛していればわかつてくれているはずですよ。」と。そして、お母さんになつたら、たくさん愛情をそそいで、大変な中にも喜びや楽しさのある育児ができたらいいな、と思つた。



12月20日 つきたては もちろんうまい ●土曜サークル「もちつき大会」●

毎年恒例となった土曜サークルの「もちつき大会」が、12月20日に小学校で開かれました。今年は子どもと保護者あわせて約90人が参加しにぎわいました。

中学校野球部員の協力もあり、子どもたちは「いち、に、さん」と掛け声をかけながら楽しくつくことができました。

つきたてのおもちは、食生活改善推進会提供のおにぎりや豚汁と一緒に美味しくいただきました。余ったおもちはみんなで分け合い各家庭に持ち帰りました。



体全体を使って杵を振りまわした

12月22日 元気ハツラツ ●第30回桃山サロン●

桃山集会所で12月22日にサロンが開かれました。引きこもりがちな高齢者を外に出そうと3年前から月1回開催され、今回節目の30回目。この日は約30人が集まり、発声練習や準備体操をおこなった後、歌詞の情景を話題に冗談を飛ばしながら、元気に14

曲を熱唱しました。

休憩時間には手作りケーキがふるまわれ、メイン企画としてスタッフ7人がこの日のために特訓したというハンドベルの演奏が披露されました。



充実したふれあいの時間



アンコールにも応えてもう一曲

1月13日 バランスのよい食事を ●南糸田サロンで食生活改善推進会会食●

1月13日に南糸田集会所で、食生活改善推進会による会食が開かれました。サロンとの同時開催で、初めて会食がおこなわれた平成22年3月以来、区民たっでの希望で5年ぶり第2回目が実現。

社会福祉協議会職員が実技指導した体操やストレッチを、軽やかにこなした約10人の参加者は、食進会手作りの健康料理に舌鼓を打ちました。



食事だけではなく体操もしっかりと



見た目も豪華、味も絶品の健康料理

12月13日・12月20日 元気いっぱいに挑みました ●文化会館で町立保育所生活発表会●

東保育所

12月13日に東保育所が生活発表会をおこないました。普段保護者が見ることのできない成長した姿を、踊りや劇で披露した全16演目。

それぞれの年齢にあった内容を発表し、ステージ狭しと駆け回った園児たちには、訪れた保護者から温かい声援が送られました。



西保育所

西保育所は12月20日に生活発表会を開催。

子どもたちは自分で選んだ役になりきった劇や、軽やかなダンスを披露しました。

園児たちのかわいらしいパフォーマンスや熱心に挑戦する和太鼓演奏などに、会場からは大きな拍手と歓声が沸き起こりました。



12月20日 一足早くやってきたのは ●図書館クリスマス会●

12月20日に町民会館2階研修室で図書館主催のクリスマス会がおこなわれ、子どもと大人あわせて約70人が参加しました。「おはなしの湧泉」によるハンドベルの演奏に聞き入り、大型絵本や手作りの大型紙芝居を子どもたちが楽しそうに見ていました。

阿世賀寛行さんによるマジックは毎年違った趣向で、みなさん大いに関心を寄せ時間が足りなくなるくらい盛り上がっていました。最後に、クリスマスの日よりちょっぴり早くサンタさんが会場を訪れ、子どもたち全員にプレゼントを手渡してくれました。



ハンドベルの音色にうつと



次は何が出るかな



図書館へ行こう!

図書館(町民会館内)
電話26-0038

■開館時間 午前10時～午後7時
(日曜日・祝日は午後5時まで)

■12月利用状況 貸出人数 670人
貸出点数 2,583点

2月16日(月)～27日(金)まで蔵書点検のため休館

2月のお休み						
日	月	火	水	木	金	土
1	2	3	4	5	6	7
8	9	10	11	12	13	14
15	16	17	18	19	20	21
22	23	24	25	26	27	28

○は図書館はお休みです

新着図書(2・3月)

<一般書>

- マンガでやさしくわかるアドラー心理学 2 実践編 岩井 俊憲/著
- 戦場に散った野球人たち 早坂 隆/著
- 満願 米澤 穂信/著
- 全盲の僕が弁護士になった理由(ワケ) 大胡田 誠/著
- 世界で一番美しい宮殿 中島 智章/著

<児童書>

- 栄養素キャラクター図鑑 田中 明・蒲池 桂子/著
- ドラえもん社会ワールド古代文明のひみつ 藤子・F・不二雄/漫画、藤子プロ・青山 和夫/監修
- 黒魔女さんが通る!! Part18 とつぜんの絶交宣言!の巻 石橋 洋司/作、藤田 香/絵
- だるまさんがころんだら はんだ みちこ/作
- ねこざかなとイツカクくん わたなべ ゆういち/作・絵



新着DVD/CD

<DVD>

- ビューティフル・マインド ラッセル・クロウほか/出演
- シュレック 浜田雅功ほか/声の出演
- そして父になる 福山雅治ほか/出演
- スティング ポール・ニューマンほか/出演

<CD>

- 2014 GRAMMY ノミニーズ ブルーノ・マーズほか/歌
- 石川さゆり大全集 石川さゆり/歌
- 日本シャンソン大全集 越路吹雪ほか/歌
- ドラゴンクエストX オリジナルサウンドトラック すぎやまこういち/指揮 東京都交響楽団/演奏

2月のもよおしもの

■おりがみ教室 2月14日(土) 午後2時～午後3時
テーマは「椿」です。
材料代300円をお持ちください。

■おはなしの湧泉 読み聞かせ 2月28日(土) 午前11時～午前11時30分
読み聞かせボランティアおはなしの湧泉による絵本の読み聞かせや紙芝居をおこないます。

■あかちゃんたいむ 2月11日(水・祝) 午前11時～午前11時30分
子育て支援室職員による読み聞かせや手遊び歌が楽しめます。
あかちゃんが泣いても大丈夫です♪ 気軽にお越しください。

お知らせ

2月は蔵書点検が実施されるため、開館日が通常より少なくなっています。
今回は2・3月の新刊を、2月から同時に展示することにしました(DVD、CDは除きます)。



今月のお薦め本



- ないたあかおに
- はまだひろすけ/文
- いけだ たつお/絵
- 偕成社/出版

少し切なくなるお話ですが、ご家族でお楽しみいただけたらと思います。

草食男子

かなり寒いこの時期の取材。とくに初初式と成人式は寒さの戦いでした。参加者もほとんど寒かったのではないだろうか。震える指先を抑えながらカメラのボタンを押すと、と、かたてに手振れの連写モードになりす。ただでさえ、シャッターを合せるのが下手なのに、厳しい取材環境がさらに私を追い詰めます。寒いのは苦手です。しかし、取材を終え自宅に帰ったあのお風呂の格別さたるや。寒い日こそ気持ちがいいような気がします。最初は熱いお湯に我慢しながら入るのが、しばらく経つと風呂場の天井を仰ぎ、口をぽかんと開けて至福の時を過ごしています。自然とこぼれるため息や独り言がたまってきた疲れを吐き出す役目を担い、お風呂上りの1杯が失われたエネルギーを補給する大事な源となっているこの1年間です。疲れをとる方法やストレス発散方法は人それぞれ。健全で自分にあったものを見つけてくれると、毎日を少し前向きに過ごせるのではと思つていました。

町の人口と世帯数

12月末現在(住民基本台帳より)

世帯数	4,648
男	4,467(1,211)
女	5,072(1,849)
合計	9,539(3,060)

※()は65歳以上

子育て支援金支給制度のお知らせ

●支給要件

- ・2人以上の子を養育し、平成15年4月1日以降に生まれた第3子以上の子を養育している人。
- ・第3子以上の子を養育する保護者および子が生まれた日から引き続き本町に1年以上住所を有していること。
- ・申請者の属する世帯に町税などの滞納がないこと。(滞納金などに対し納付の契約をし、現に履行されていると認められる場合を除く)

※上記の支給要件に該当する保護者は申請を忘れずに!

●申請期限

第3子以上の子が満1歳の誕生日を迎えた日から6か月以内に申請ができます。



(特に町長が認める場合において、2年を超えない範囲でこれを延長することができます)

審査の上、10万円を限度額として子育て支援金が支給されます。

●問合せ 住民課 電話26-1235

ウォーキング大会参加者募集

●日時 3月29日(日)
午前9時30分 受付
午前9時50分 開会

●場所 役場前 集合
●糸田めぐりコース約5.7km
役場前→修理田橋→宮谷→北区→大熊橋→桃山→貴船入口→小学校→役場前

●参加無料、事前申込みが必須です。

※中学生まで参加OKの「宝さがし」もあります。

※参加希望の方は、問合せ先に用意している申込用紙に記入して提出、もしくは電話・FAXで申込みください。

●申込み・問合せ

保健センター 電話49-9020 FAX26-0284
教務課 社会教育係 電話26-0038 FAX26-2526



献血にご協力をお願いします

- 日にち 3月12日(木)
- 時間 午前10時～午前11時30分
午後12時30分～午後4時
- 場所 住民センター(役場併設)
- 主催 ・糸田町
・福岡県赤十字血液センター北九州事業所

●協賛 下田川ライオンズクラブ

●献血にご協力いただいたみなさんに
①会場で、飲み物・記念品などを進呈します。
②生化学検査結果(肝機能・糖尿病関連検査など)を後日送付します(希望者のみ)。

●献血の基準 400ml

- ・年齢 男性 満17歳～満69歳
女性 満18歳～満69歳
- ・体重 男女共に50kg以上
- ・献血間隔 男性 12週間以上
女性 16週間以上

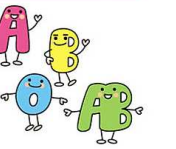

※1 65歳以上の方は、60歳から64歳までに最低1回は献血の経験がある人のみとなります。

※2 この3日間に出血を伴う歯科治療(歯石除去を含む)を受けた人、現在、病気治療中で注射や服薬をしている人は献血することができない場合があります。

●問合せ 福祉課 電話26-1241

多くの方のご協力をお願いします

建設住宅課からのお知らせ

平成27年度 町内 競争入札 参加資格審査(請負登録) 申請書の受付について

●受付期間 2月27日(金)まで

※土・日・祝日は除く。

●様式のコピー代として 150円かかります

●問合せ 建設住宅課 電話26-1242



へいちくフォトギャラリーを始めました

「へいちくネット」内において、みなさんが撮影した平成筑豊鉄道沿線の写真を投稿できる「へいちくフォトギャラリー」を始めました。へいちくと沿線の美しい景色のコラボ写真を見て、ぜひへいちくを使って筑豊・京築に出かけてください。

●アクセス方法

へいちくネットにアクセスし、トップページに設置して

ある「へいちくフォトギャラリー」のバナーをクリックしてご覧ください。

●写真の投稿

「へいちくフォトギャラリー」から写真を投稿できます。投稿した写真の中から、平成筑豊鉄道株式会社がフォトギャラリーの趣旨などに基つき掲載する写真を決定します。

●問合せ 平成筑豊鉄道 株式会社 電話22-1000



平成27年 下田川二ヶ町連合消防出初式



私たちの暮らす地域を災害から守ってくれる消防団が、1月11日に福智町方城グラウンドで下田川二ヶ町連合消防出初式を挙行了しました。

福智山から吹き降ろす冷たい風の中、式には糸田町と福智町から合わせて消防団員459人、消防車21台が出動。服装点検や分列行進などを規律正しく披露しました。来賓からの祝辞や激励をもらい、消防団員は今年も地域の防災活動への意気込みを新たにしました。



平成27年出初式表彰者名簿 (順不同・敬称略)

- | | | | | | | | | | | | | | | | | | |
|-------|--------|----------|--------------|------------|------------------|----------------------------------|------------------------|-----------|-----------|-----------|-----------|-----------|-----------|----------------|--------------------------------|----------------------|-----------|
| ▼ 15年 | ▼ 20年 | ▼ 30年 | ▼ 永年勤続消防団員表彰 | ▼ 優良消防団員表彰 | ▼ 糸田町消防団
第2分団 | ▼ 福岡県消防協会長表彰
消防分団表彰・竿頭
授表彰 | ▼ 福岡県知事表彰
永年勤続功労者表彰 | | | | | | | | | | |
| 古賀隆臣 | 久留米村成伸 | 木村幸人 | 笠置 | 20年 | 畠山志朗 | 井本浩聡 | 佐々木始 | 畠山志朗 | 高木一也 | 畠山志朗 | 佐々木始 | 井本浩聡 | 佐々木始 | 糸田町消防団
第2分団 | 福岡県消防協会長表彰
消防分団表彰・竿頭
授表彰 | 福岡県知事表彰
永年勤続功労者表彰 | |
| ▼ 10年 | ▼ 町長表彰 | ▼ 連合会長表彰 | ▼ 田川郡消防支部 | ▼ 原山長中石福廣 | ▼ 原山長中石福廣 | ▼ 原山長中石福廣 | ▼ 原山長中石福廣 | ▼ 原山長中石福廣 | ▼ 原山長中石福廣 | ▼ 原山長中石福廣 | ▼ 原山長中石福廣 | ▼ 原山長中石福廣 | ▼ 原山長中石福廣 | ▼ 原山長中石福廣 | ▼ 原山長中石福廣 | ▼ 原山長中石福廣 | ▼ 原山長中石福廣 |
| 田端鷹平 | 河端勇磨 | 毛利潤太朗 | 白川拓也 | 大原総一郎 | 牧野公俊 | 松岡俊輔 | 吉川守 | 原山長中石福廣 | 原山長中石福廣 | 原山長中石福廣 | 原山長中石福廣 | 原山長中石福廣 | 原山長中石福廣 | 原山長中石福廣 | 原山長中石福廣 | 原山長中石福廣 | 原山長中石福廣 |

ふるさとにとだに ご寄附ありがとうございます

寄附者名(ご希望者のみ・順不同)	寄附額
中原 鍊三様 (愛知県)	1万円
松岡 竜次様 (兵庫県)	1万円
小坂 里香様 (三重県)	1万円
樋田 武様 (東京都)	1万円
匿名 53件	82万3,900円

◆ふるさとにとだを応援してください！

寄附申出書の送付および問合せ
糸田町役場 総務課
〒822-1392 福岡県田川郡糸田町1975番地1
電話 0947-26-1232
FAX 0947-26-1651
E-mail furusato@town.itoda.lg.jp
業務時間 午前8時30分～午後5時15分