

人と自然が親しむ 心やすらぐまち

町の総合情報誌

2012年(平成24年)

No.625

7

いとだ



力勝負なら

誰にも負けないぜ!!

まちのわだい……………2P~5P

7月は同和問題啓発強調月間です…6P

平成23年度の最終予算について…7P

くらしの情報館……………8P~9P

てっぺんで決めポーズ



力強いエッサッサ



アンコールに
応えて

心をひとつに 全員でつくりあげた体育会 糸田中学校体育会

雲間から時折顔をのぞかせる太陽が心地よい陽射しを見せた5月20日、糸田中学校体育会が開催されました。今年は「ひとりの努力 みんなの協力 ～一致団結～」をテーマに、全校生徒255人の力が集結した競技が繰り広げられました。

全学年女子による「糸中ソーラン」では、手作りの衣装に身を包んだ3年生が中心となってさわやかなソーランを披露。アンコールでは大漁旗も登場し、より華やかな演技で会場を沸かせました。また、力強いエッサッサの掛け声やキビキビとした組体操が魅力の「糸中魂」が、男子全員でおこなわれました。技を決めるごとに難易度が増す組体操のラストを飾る7段ピラミッドは、一度は失敗したものの諦めずにチャレンジして2回目で見事成功！観客からは惜しみない拍手が送られました。



うわっ、足がもつれちゃう



呼吸を合わせて

先頭でフィニッシュ



よおく狙って...
そりゃっ



抜くか、逃げ切るか

ま ち の わ だ い

6/3

力をあわせて ハツラツプレーに会場が沸き立つ 糸田小学校体育会

太陽いっぱいのお天気に恵まれた6月3日、糸田小学校体育会がおこなわれました。子どもたちは、児童会のめあてとして掲げた「全力を出して闘いみんなで力を合わせて、歴史に残る素晴らしい体育会にしよう。」のとおり、それぞれが全力を尽くして競技に臨みました。

初めての体育会となった1年生は、小さな体を大きく動かしてのかけっこやダンスなどに、息切れしながらもはじける笑顔でいっぱいでした。今年が最後の6年生は、競技・応援ともに後輩たちを引っ張り、体育会をより引き締まったものにしていました。

また、全学年参加の綱引きでは、全4回戦のラストを飾る6年生に対し「お願い、6年生！」「絶対に勝って！」と会場中から大きな声援が集まりました。それに応えるかのように一歩も勝負を譲ろうとしない姿に、学年を超えた絆が感じられた体育会となりました。



息の合った演技を披露



太鼓とバチでかわいくダンス



挑戦状を読みあげます



勝利をたくりよせる



精一杯競技することを誓います



1番は誰だ？



勢いに乗り
ぐるりと回転



気持ちをひとつに

2つの全国俳句大会で糸田町から最高賞選出

長末さん、吉積さんがそれぞれ最高賞を受賞

5/18
5/27

・当日投句の部 特選
作兵衛を 称へて炭都 祭り来る
日 高 孝

・入選
たんばばや 棚田の隅に 牛馬の碑
宮 井 知 英

・奨励賞
雄鶏の 厚き胸板 夏来たる
宮 井 正 憲

・グランプリ大賞
信仰で 通す独り身 木の葉髪
長 末 不 断

・群馬県知事賞
日も風も 水もやさしく 雛流し
吉 積 漫 歩

また、5月18日に群馬県渋川市でおこなわれたNHK学園創立50周年記念の伊香保全国俳句大会では、糸田町人材バンク講座の一つである俳句講座(島本流花講師)の受講生、吉積漫歩さんが最高賞の群馬県知事賞を受賞しました。

どちらの大会も糸田町から最高賞が選出されており、町の文化の高さが際立つものとなりました。

技術・肉体・精神を鍛え、より確実な消防活動を

消防操法大会結団式で県大会に向けて一致団結

5/15



町の代表としての決意新たに

第22回福岡県消防操法大会糸田町選手団結団式が町民会館で5月15日に挙行されました。今年糸田町が田川郡の代表で県大会へ出場することになり、出場選手8人は、消防団が大会へ向け一丸となることを誓いました。操法大会とは、消防団員の消防技術の向上と士気の高揚を図り、消防活動の充実に寄与することの目的をもって、その技能を競い合うものであり、住民の生命財産を守るための基本が操法技術です。

9月9日(日)の大会本番まで約4か月間、仕事が終わった後で厳しい消防操法訓練が実施されます。苦しい訓練が続きますが、糸田町、そして田川郡の代表として、頑張っていたいただきますので、みなさんの応援をお願いします。

課外学習でのびのび成長

5/19

小学校で 土曜サークル開講式

5月19日に「土曜サークル」の開講式が糸田小学校の多目的ホールでおこなわれました。本年度は料理教室・パソコン教室・野外活動・書道教室・折り紙教室・ニュースポーツの6教室で約90人の児童が参加しています。

今年で10年目の節目を迎える「土曜サークル」ですが、これからも子どもたちがやってみたいことや興味や関心のあることにじっくりと取り組み、積極的に活動して欲しいですね。



一年間、よろしくお願ひします!!

水しぶきの中 魚と一緒に飛び跳ねて

6/10

中学校で魚つかみ取り大会

6月10日、中学校プールで魚つかみ取り大会がおこなわれ、2歳から中学2年生までの約100人の子どもたちが集まりました。

子どもたちは、プールに放されたおよそ470匹の魚を見て、大会前から大興奮。つかみ取りが始まると、魚のすばしっこい動きに苦戦していましたが、笑顔で後を追うその姿は生き物との交流を楽しんでいるようでした。



後ろからそっと捕まえて

これからよろしく お願いします

中学校長に奥先生が着任

5/14付け

5月14日付けで、糸田中学校長として奥浩幸先生が着任されました。子どもたちの健やかな成長の手助けをよろしくお願ひします。



大きく、おいしく育てね

廣房さんの協力でイモの苗植え体験

6/12

食物の世話をし育て、その成長する様子から生命の大切さなどを学んで欲しいと、6月12日に小学2年生がイモの苗植えを体験しました。

今年は廣房達夫さんや農協のみなさんの協力を得て、苗植えから水やりまでを子どもたちのおこないました。廣房さんが「葉っぱの表が太陽を向くように、苗を斜めに植えましょう」と言うと、子どもたちは一生懸命に表を探しながら一本一本丁寧に植えていき、「苗もどが乾いたらいけんきね」とたっぷりの水をまいていました。



上手に植えられたかな?

平成23年度の最終予算についてお知らせします。

一般会計予算 44億7千3百万円(459,335円) ()内は住民1人あたり



収入

町 税 (町民税、固定資産税) など 4億7千6百万円 (48,881円)  10.7%	地方交付税 (国税として納められた後、町の財政状 況などに応じて国から交付されるお金) 22億6千7百万円 (232,799円)  50.7%
国庫支出金 (国から交付される補助 金など) 3億5千万円 (35,942円)  7.8%	県支出金 (県から交付される補助 金など) 3億4千万円 (34,915円)  7.6%
町 債 (事業などをおこなう ために借りる町の借金) 2億4千3百万円 (24,954円)  5.4%	その他・諸収入 (使用料、手数料、貸付金元 利収入、前年度繰越金など) 7億9千7百万円 (81,844円)  17.8%

地方債現在高の状況

《平成23年度末》

区 分	金 額
普通会計債	50億2千8百万円
公営企業債	2千7百万円
計	50億5千5百万円(519,100円)

町 税 の 状 況

《平成23年度最終予算》

税 目	予 算 額	比率
町 民 税	2億3千7百万円	49.8%
固定資産税	1億8千8百万円	39.5%
軽自動車税	2千万円	4.2%
町たばこ税	3千1百万円	6.5%
計	4億7千6百万円(48,881円)	100%

支出

総務費 (戸籍、庁舎管理、財政、 選挙などの経費) 8億9千2百万円 (91,600円)  19.9%	民生費 (老人・障害者福祉、保 育所などの経費) 14億8千2百万円 (152,187円)  33.1%
衛生費 (ゴミ・し尿処理、町民の 健康管理などの経費) 6億1千2百万円 (62,847円)  13.7%	総合開発費 (町の企画、特定地域開 発就労事業などの経費) 6百万円 (616円)  0.1%
土木費 (道路、町営住宅の整備 などの経費) 1億6千8百万円 (17,252円)  3.8%	教育費 (小・中学校、社会教育 などの経費) 2億8千5百万円 (29,267円)  6.4%
公債費 (町債の返済などの経費) 5億4千5百万円 (55,966円)  12.2%	その他 (議会、農業、商工、 消防などの経費) 4億8千3百万円 (49,600円)  10.8%

企業会計の状況

《平成23年度最終予算》

	水道事業会計	町立病院事業会計
収益的収入	2億1千3百万円	8億5千4百万円
収益的支出	2億1千3百万円	8億5千4百万円
差 引	0円	0円
資本的収入	0円	1千万円
資本的支出	3千7百万円	1千6百万円
差 引	△3千7百万円	△6百万円

平成23年度1人あたりの予算額は **459,335円** 【平成24年3月31日現在の人口 9,738人】

7月は同和問題 啓発強調月間です

「私には関係ない」「いまさら同和問題」といった考え方が、知らず知らずのうちに他人を傷つけてしまうこともあります。

うわべだけ、たてまえや口先だけで差別をとらえていると「何が差別に当たるのか」「どうして差別になるのか」気がつかないままになってしまいます。

7月は同和問題啓発強調月間です。町民のみなさんに同和問題を正しく理解していただき、差別をなくし私たち一人ひとりの人権、お互いの人権が尊重される明るい社会の実現にむけ、さまざまな啓発活動をおこないます。

多数の参加をお願いします。

同和問題講演会



「思いやりで社会を変える
飲酒運転撲滅への願い」

講師 山本 美也子さん

NPO法人はあとスペース代表理事

期 日 7月20日(金)
 時 間 開場 午後6時30分
 開始 午後7時00分
 開演 午後7時30分
 (人権ポスター表彰式)
 会 場 糸田町文化会館 1Fホール
 入 場 料 無料
 問 合 せ 教務課・人権教育同和対策係
 電話 2613788

人権・同和問題推進協議会、
町職員による街頭啓発

7月2日(月)



保育所・小・中学校
生徒によるポスター展

7月1日(日)～7月31日(火)

役場など町内各所



平成24年度の国民健康保険税が決まります

▼問合せ 糸田町役場 住民課
国民健康保険係
電話 26-11235

平成24年4月1日以降に国民健康保険に加入されている人についての保険税が7月に決定いたします。

7月中旬に対象世帯の世帯主様宛へ保険納税通知書および納付書(口座振替の人、年金からの引落しの人は納付書をお送りしません)を郵送いたしますので、郵便物にお気を付けください。

◆納付期間

・普通徴収(納付書でお支払いの人および口座振替の人)
平成24年7月～平成25年2月(各月の8回分)
・特別徴収(年金からの引落しの人)
平成24年4月、6月、8月、10月、12月、平成25年2月(年金月の6回)
※平成24年4月～平成25年3月までの12か月分を普通徴収は8回、特別徴収は6回で支払っていきます。

平成24年度 自衛官採用試験案内

◆問合せ 自衛隊福岡地方協力本部 飯塚地域事務所 電話0948-22-4847

募集種目	資格	受付期間	試験期日	合格発表
一般曹候補生	18歳以上 27歳未満	8月1日(水)～ 9月7日(金)	9月17日(月)	1次 9月28日(金) 最終 11月9日(金)
自衛官候補生(男子)		年間を通じて実施	受付時に連絡	試験時に連絡
自衛官候補生(女子)	高卒(見込含) 21歳未満の人	8月1日(水)～ 9月7日(金)	9月23日(日)～ 26日(水)の間	11月9日(金)
航空学生			9月22日(土)	1次 10月5日(金) 最終 平成25年1月18日(金)

平成24年度 自衛隊地域説明会案内

日	時	場	所	◆対象者
7月22日(日)	午前10時～正午	田川情報センター		受験希望者および父母など
7月29日(日)	午前10時～午前11時30分	嘉麻市役所内		◆内容 各種目の概要および採用試験について
7月29日(日)	午後1時30分～午後3時	飯塚市民交流プラザ (アイタウン2F)		
8月5日(日)	午前10時～午前11時30分	鞍手町総合福祉センター (くらじの郷)		
8月5日(日)	午後1時30分～午後3時	直方市中央公民館		

平成24年度裁判所職員採用一般職試験(高卒者試験)

◆申込み受付期間 7月17日(火)～26日(木) ◆第1次試験 9月16日(日)
※受験案内および受験申込書は最寄りの裁判所で配布しています。
◆問合せ 福岡地方裁判所事務局人事課任用係 電話092-781-3141 (内線3159～3161) <http://www.courts.go.jp/>

資格の取得・喪失などが発生した場合に再度、計算をいたします。
※国民健康保険税を年金から納めていただいている人(特別徴収の人)については、お申を出していただくことにより口座振替でのお支払いへ変更できます。7月未までにお申出いただくこと10月の年金引落としから停止し口座振替へ変更します。その後はお申出いただく時期により随時、変更いたします。また、保険税の滞納状況などにより変更できない場合がありますのでご了承ください。

65歳以上の人に介護保険料の決定通知書を送ります

▼問合せ
福岡県介護保険広域連合
(事業課資格管理係)
電話 092-643-7055

平成24年度の市町村民税などをもとに、介護保険料の計算をおこない、その決定通知書を8月上旬までに郵送します。本年度は三年に一度の保険料算定の年度にあたるため、保険料の基準額が変更になります。また、所得段階については、新たに第3段階の特例割合が追加され、第6段階と第7段階の境界合計所得金額が190万円に変更になります。保険料額は、市町村民税や世帯の状況などにより1～9段階に分かれていて、

該当する所得段階に応じ決定されます。
◆納付方法
介護保険料を継続して年金天引きで納めている人は、決定した年間保険料額から4月期～8月期(仮徴収期間)に天引きした保険料を差し引いた金額が、10月、12月、来年2月の各期に年金から天引きとなります。

また、納付書、口座振替などで納めている人は、8月期から来年3月期まで納めます。
なお、年間18万円以上(月額15,000円以上)の老齢(退職)、障害、遺族年金を受給している人は年金天引きとなりませんが、65歳になった人、広域連合外の市町村から転入した人などの場合は、半年～1年後に年金天引きが開始となりますので、それまでは納付書や口座振替などで納付してください。※口座振替を利用されるお忘れもなご安心です。ぜひ、活用ください。
※災害や失業など、やむを得ない理由で保険料を納めることが難しくなったときは、申請により保険料の減免や納付猶予が受けられることがあります。

介護保険制度では、特別な事情がなく保険料を滞納すると、滞納期間に応じて介護サービス利用時の自己負担割合が増えたり、一時的に介護給付が差し止めになるなどの制限があります。
介護保険制度はみなさまから納付していただく保険料で成り立つ制度です。保険料納付についてご理解とご協力をお願いします。



合併処理浄化槽設置補助(USN)

▼問合せ 糸田町役場 住民課衛生係
電話 26-11235

平成24年度分の合併処理浄化槽設置補助について、左記のように受付をしています。
◆受付基数 25基
◆申込み期間 12月27日(木)まで
◆受付時間 午前8時30分～午後5時15分(土・日・祝日は除く)

※申込みは所定の用紙でおこないます。(用紙は糸田町役場 住民課 窓口にて備えています)
1、補助対象者
町全域において、専用住宅および併用住宅に合併処理浄化槽を設置しようとする人。

ただし、次の各号に該当する人は除く。
①浄化槽法の設置の届出の審査または、建築基準法の確認を受けていない人。
②住宅などを借りている人で賃貸人の承諾が得られない人。
③販売の目的で合併処理浄化槽付専用住宅を建築する人。
2、補助金の交付申請
補助金交付申請書およびその他町長が必要と認める書類。
3、補助対象の合併処理浄化槽の規模、機能など
①専用住宅や併用住宅に設置するもの
・主に居住の用に供する建物という。(なお、併用住宅については居住部分の割合が床面積の2分の1以上のものに限定。アパートおよび賃貸住宅については、専用住宅とみなす)
②50人槽以下のもの
・浄化槽の人槽は、建物の建築面積と居住人数によって決定される。

パソコン講座検定(資格取得)講座

▼問合せ 申込み場所
糸田町民会館
教務課 社会教育係
電話 26-10038
FAX 26-12526

パソコン講座情報処理(表計算)コースを開催いたします。今回の定員は8人です。定員になり次第締め切りますのでご注意ください。

なお、受講生が4人以下のときは教室を実施しませんのでご了承ください。

◆火曜日教室 7月17日(火)から全10回

(7月17日・24日・31日・8月7日・14日・21日・28日・9月4日・11日・18日・25日) ※8月14日(火)はお休みです。

◆毎週火曜日 午後7時～午後9時

・検定日 10月2日(火)

◆金曜日教室 7月20日(金)から全10回

(7月20日・27日・8月3日・10日・17日・24日・9月7日・14日・21日・28日) ※8月31日(金)はお休みです。

◆毎週金曜日 午後7時～午後9時

・検定日 10月5日(金)

※申込み締切は7月13日(金)午後4時までです。

※申込み多数の場合は、話し合いや抽選になる場合があります。

◆実施場所 糸田町民会館 O A室

◆費用受領料 10,000円(税込)です。

テキスト代は600円～1,200円です。検定料は別途必要です。(各級により検定料が異なり、1,500円～3,000円～5,500円)

③合併処理浄化槽の機能
・し尿と雑排水を併せて処理する浄化槽であって、生物科学的酸素要求量(以下「BOD」という)除去率90%以上、放流水のBODが20mg/リットル(日平均値)以下の機能を有するもの。

4、補助金の額

人槽区分	金額
5人槽	300,000円
6人槽	324,000円
7人槽	348,000円
8人槽	381,000円
9～50人槽	441,000円

5、工期の条件
竣工(工事完了)実績報告書提出
平成25年3月29日(金)まで

道の駅いとだ

おじゅごんち通信

6月のおじゅごんち市は【あじさい祭】として、あじさいの切り花や梅ヶ枝餅、豆腐などの販売をおこないました。金山工場用地のあじさいを見に訪れた人も多く、梅雨の晴れ間のひとときを楽しんでいただけようです。
7月15日(日)のおじゅごんち市は「梅雨の名残をぶっ飛ばせ」。「和太鼓たぎり」による勇ましい演奏で梅雨明けを呼び込み、夏本番に備えます。季節の産物を取りそろえてお待ちしております。

定休日：7月11日(水) ※毎月第2水曜日



やすらぎ

社会福祉協議会では寄せられた一般の募金や、香典返し、赤い羽根共同募金配分金により糸田町の地域福祉事業をおこなっています。寄付は社会福祉協議会事務局で受け付けています。

寄付・寄贈の受付先
糸田町社会福祉センター内(役場横) 糸田町社会福祉協議会
電話26-4540 FAX26-3666

平成23年度 糸田町社会福祉協議会で使われた費用をお知らせします

支出総額 97,765千円

糸田町より委託を受けている福祉サービス費 63,300千円

内 訳：児童館、学童クラブ、社会福祉センター、老人作業所、学校障害児介助員派遣、文化会館にかかる人件費および運営費

財 源：町からの委託料、事業収入、負担金収入

法人運営費 26,185千円

内 訳：事務局人件費、事務局運営費、福祉バス運行事業費、広報

財 源：町からの運営補助金、特定寄付金

県委託事務費 279千円

内 訳：生活福祉資金貸付事務費

財 源：県からの委託料

本会独自事業費 1,460千円



内 訳：小地域活動推進ボランティア活動の推進
福祉団体活動支援

財 源：皆様の香典返しなど

共同募金配分金事業費 872千円



内 訳：老人福祉活動
児童青少年活動
福祉育成援助活動
障害児者福祉活動

財 源：赤い羽根共同募金

「福祉の職場 合同就職説明会」で福祉の仕事を探しませんか

◇日時 8月3日(金) 午前10時30分～午後3時
◇内容 求人事業所と就職面談・求職相談など
◇会場 クローバープラザ 春日市原3-1-7 (JR春日駅前)
◇問合せ 福岡県福祉人材センター 電話092-584-3310

介護保険事業費 5,669千円

内 訳：居宅介護支援事業の人件費および運営費

財 源：事業収入
負担金収入



健康ひろば

kenkouhiroba

日々の暮らしに役立つ健康だより



気をつけよう！「脳卒中」 ■問合せ 糸田町保健センター 電話49-9020

自覚症状が出にくく、ある日突然起きる「脳卒中」は、日本人の三大死因の一つとして知られている病気です。脳卒中には、脳の血管が詰まって起こる「脳梗塞(のうこうそく)」、脳内の血管が破れて起こる「脳出血」・動脈瘤(どうみゃくりゅう)などが破れて起こる「くも膜下出血」の三つがあります。危険因子としては、高血圧、糖尿病、脂質異常症、肥満、喫煙、心房細動などがあげられます。

◆症状は

- ・片方の手足のまひやしびれ、顔のまひ
- ・立てない、歩けない
- ・物が二つに見える、片方の目が見えない、視野の半分が欠ける
- ・るれつが回らない、言葉が出ない、人の言うことが理解できない
- ・経験したことがない激しい頭痛がする

などがあり、重症の場合は意識もうろう、または意識がない場合があります。

症状はその他にもありますが、発症後の対応が早いほど、治療や回復のチャンスが広がります。「脳梗塞」は寒い時期だけでなく、脱水などが原因で高温多湿の時期にも起こりやすくなると言われています。

◆予防として

- ・一人ひとりに合った適度な運動
- ・バランスの良い食生活(塩分・脂肪は控えめに)
- ・過労・睡眠不足を避ける
- ・ストレスをため込まない
- ・お酒は「ほどほどに」、タバコは控えめに
- ・自分の血圧を知る

といったものがあげられますが、何よりも血圧です。自分の血圧を知るためにも、日頃から意識して血圧をチェックしましょう。

日本人の平均寿命は年々延びていますが、健康な生活を送ることができる「健康寿命」は、果たしてどうでしょうか？ 長生きすることの喜びを実感しながら暮らしていくためには、何よりも健康であり続けること、すなわち、脳卒中をはじめとする様々な病気にかからないことが一番です。

自分の健康状態を知るためにも、「健診」を受けるようにしましょう。

看護師 前田

お詫言正 4月号の11ページ「予防接種について」の「麻しん・風しん補足的実施医療機関」の掲載内容に誤りがありましたので、ここでお詫言するとともに訂正いたします。大変申し訳ありませんでした。糸田町内の実施医療機関は「糸田町立緑ヶ丘病院」「吉田医院」となります。なお、対象者には保健センターより別途案内文を送りますので、ご確認をお願いします。

目的に応じたスポーツドリンクを飲みましょう！

■問合せ 主任臨床検査技師 鷲海拓也
糸田町立緑ヶ丘病院 電話26-0111

大きなドラッグストアなどに行くと多くの種類のスポーツドリンクが販売されていて、何を飲めば良いのか迷ってしまい、結局値段で選ぶことがあると思います。およそ20年前は、運動中の水分補給は単に疲れるといふ理由でしてはいけませんでした。今、こんなことをすると脱水症状が起こり、心臓にも負担をかけて危険な状態になってしまうかもしれません。スポーツに水分補給は絶対に欠かせません。現在、スポーツドリンクには大きく分けて以下の4つの種類があります。

◆1 電解質を含むもの
汗をかくと体に必要な電解質も同時に失われます。これを補給することで、ケイレンなどを防ぎます。更に、ビタミン類を含むものもあります。

◆2 フドウ糖ではなく、果糖を含むもの
「疲れたときには甘いもの」が一般的常識ですが、低血糖を防ぐ意味では正しいです。運動中には血液中のブドウ糖が最初に消費され、次に筋肉中のブドウ糖が消費されます。そのときに多量のブドウ糖が一気に体に入るとインスリンというホルモンが分泌され、ブドウ糖が枯渇した筋肉に届く前に分解されてしまいます。果糖を含むドリンクではスムーズに糖分補給ができます。練習後に積極的にオレシンジユースを摂るスポーツ団体もあります。疲れが残りにくいといわれています。

◆3 脂肪を燃焼しやすいもの
17種類のアミノ酸(たんぱく質の構成成分)を含み、体に蓄えられているブドウ糖(グリコーゲン)よりも先に脂肪を燃焼させます。

◆4 アミノ酸BCAA(分岐鎖アミノ酸)を含むもの
長時間の運動や、いつもより負担の大きな運動をした後に筋肉痛が残ることがあります。これは筋肉組織が傷ついて起こるわけですが、その際、筋肉中にあるたんぱく質のアミノ酸のうち3種類(バリン、ロイシン、イソロイシン)が分解されます。それを運動前から運動中や運動後に摂取することで、途中で脚が動かなくなったり、翌日から筋肉痛になったりといった症状を防ぐことができます。最近、お店では「BCAA」という文字が書かれたサプリメントなどもよく目にします。

◆その他
新しい飲み物はどれも苦手と言われる人は、利尿作用を促進する成分を含む緑茶やコーヒーよりも、夏定番の「麦茶」をおすすめします。

健康志向の高いご時世ですが、何も体を動かさずにスポーツドリンクを摂取する必要はありません。また、運動の強度や時間によって体から失われるものは異なります。通常の運動では電解質を含むもので十分ですが、女性で長期間の運動を継続されている人は貧血を防ぐために鉄分の補給も必要です。

パノラマ田

福智町
I LOVE フクチフェスタ
■8月3日(金) 午後5時30分～午後9時30分
■金田新町通り商店
■問合せ 福智町商工会 電話28-5055

川崎町
同和問題啓蒙講演会「変わる教科書! 見直される部落の歴史」
■7月11日(水) 午後7時～(午後6時30分受付)
■川崎町勤労青少年ホーム ■講師 石瀧豊美さん
■入場無料 ■手話通訳・託児あり
■問合せ 川崎町人権推進課(隣保館内) 電話73-3277

添田町
第17回そえだ夏まつり
■8月4日(土) 午後8時～ 花火大会
※雨天の場合は翌日に順延します。
■そえだサン・スポーツランド
■問合せ 添田町役場 地域産業推進課 商工観光係 電話82-1236

田川市
ふるさとLIVE チャリティーコンサート
■7月15日(日) 午後3時30分～(午後3時開場)
■公立大学法人 福岡県立大学講堂
■前売券2,500円(当日券3,000円)
■問合せ 電話090-1087-6294(道) 電話0947-45-6172(高山) 電話090-5746-3740(大田)

人権・行政相談日

7月18日(水) 毎月第3水曜日 午前9時～正午
糸田町住民センター 2階 第2・3研修室
問合せ 糸田町役場 総務課 電話26-1231

糸田町の事件事故 5月

▶ 窃盗事件 5件(+3)
▶ 交通事故 6件(±0) ※()内は先月比
▶ 問合せ 田川警察署 電話42-0110

シリーズ 糸田町の文化財のは・な・し 第133話

糸田中学校収蔵遺物について(鼠ヶ池より出土した土器)

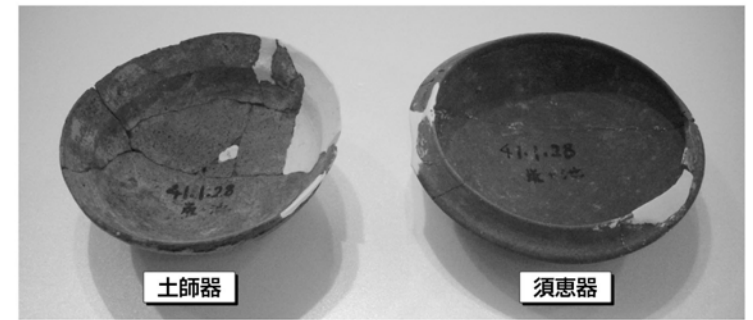

今回ご紹介するのは、糸田中学校に保管されていた遺物です。向かって左側が土師器、右側が須恵器という土器で、それぞれに「41.1.28 鼠ヶ池」と書いてあります。このように、土器に直接出土したときの状態を書き込むことを「注記」といいます。昭和41年1月28日に鼠ヶ池地区のどこかの古墳から出土した物が保管されていたものと思われます。これらを見ると、糸田町にもいろいろな遺跡が広がっていると言えるでしょう。

ご意見・ご感想・ご要望などがありましたら、糸田町教育委員会 教務課 社会教育係(電話26-0038) 担当 岩熊真実まで

届け出は14日以内に

国保に加入・脱退するときの届け出は、次の日から14日以内に役場住民課担当窓口ですませてください。

- 国保に加入する日**
- ①職場の健康保険などの資格がなくなった日(退職した翌日)
 - ②他の市区町村から転入した日
 - ③生活保護をうけなくなった日
 - ④出生した日
- 国保を脱退する日**
- ①職場の健康保険などに加入した日の翌日
 - ②他の市区町村へ転出した日の翌日(転出・転入が同じ日の場合はその日)
 - ③生活保護をうけはじめた日
 - ④死亡した日の翌日

国民健康保険

今月のお知らせ 7 July 月

冷蔵庫の一部製品におけるリコールについて

◆問合せ シャープ株式会社 専用フリーダイヤル 電話01201404511 受付時間 月曜日～土曜日 午前9時～午後6時 日曜日・祝日 午前9時～午後5時
シャープ株式会社は1996年12月から2001年3月までに製造した一部の冷凍冷蔵庫で発火事故が発生しました。たぐいま、対象製品の無料点検と部品交換をおこなっています。

◆対象機種 22機種(1996年12月～2001年3月製造) 737・080台
※対象機種の一部に無印良品の冷蔵庫(機種名: SJ-R35C)を含みます。
現在使用中の冷蔵庫の製造元、製造年月日を確認し、該当製品がありましたら専用フリーダイヤルまでご連絡ください。
◆ホームページ http://www.sharp.co.jp/support/announce/sil_info_120416.html

介護支援専門員実務研修受講試験を実施します

◆受験申込み・問合せ (社)福岡県介護支援専門員協会 電話09214314585
◆試験日時 10月28日(日) 午前10時開始

◆試験会場(県内3か所) 福岡大学・北九州市立大学・九州国際大学

◆受験申込み受付期間 7月2日(月)～7月31日(火) 【最終日消印有効】 電話092100016

◆受検申込み要領の配布場所 県の保健福祉事務所・県庁介護保険課(北棟2階)・(社)福岡県介護支援専門員協会・糸田町役場 福祉課

平成24年度 狩猟免許試験案内

◆問合せ 福岡県飯塚農林事務所 農山村振興課地域振興係 電話09481214953
福岡県では、平成24年度狩猟免許(網猟、わな猟、第一種銃猟、第二種銃猟)試験を次のとおり実施します。
◆実施日 7月31日(火)
◆場所 筑豊ハイッ
※ほか、5か所で開催しています。詳細は問合せください。

◆締切日 7月23日(月) ※受験資格、申込み方法、手数料などに対する問合せは、飯塚農林事務所へお願いします。

福岡県町村会など職員採用試験

◆申込み・問合せ 福岡県町村会 総務課 電話09216511121
◆試験日 第一次試験 9月16日(日) 第二次試験 10月下旬～11月上旬予定
※第二次試験は、第一次試験合格者に別途案内します。
◆受付期間 7月23日(月)～8月10日(金) ※持参の場合は、(土・日・祝日を除く) 午前8時30分から午後5時まで。
※郵送の場合は、8月10日(金)までの消印有効。 電話092100044
福岡市博多区千代4丁目1番27号 (福岡県自治会館 7階) 福岡県町村会 総務課
◆採用予定人数 行政事務(大学卒業程度) 2人程度
◆受験資格 昭和61年4月2日から平成3年4月1日までに生まれた人

ルールを守って犬・ネコは正しく飼いましょう!

- ◆特に「フン」の後始末に注意してください。
・犬の運動や散歩のときの「フン」は飼い主が責任もって持ち帰る。
・ネコは隣近所に迷惑をかけないように、家で「フン」をするように、しつける。
- ◆犬は放し飼いをしない。
- ◆年1回の狂犬病予防注射を必ずする。



愛犬 ノア

生ごみの減量化にご協力ください!!

◆問合せ 糸田町役場 住民課 衛生係 電話26-1235

生ごみ処理容器・電動式生ゴミ処理機を購入されますと、糸田町より下記の限度額を超えない範囲で購入金額の1/2の補助金が支給されます。

- ◆町補助限度額
- ・生ごみ処理容器(10ℓ以上) 1個あたり 2,500円
 - ・電動式生ごみ処理機(家庭用) 1基あたり10,000円

五月糸田短歌会詠草

安藤寿明 選
蛙の稚魚毎年放つ嘉麻川岸
辺映像に見つつ心めり
都 思 秋
我が家の前の軒先子雀ら囀り
乍ら餌を待ちて居り
木村 芙佐子
「金環日食」932年振り
と聞きたりきひとりの部屋
に映像見ており
安藤 悦子
福智山麓に花見の短歌会一杯の冷酒に少し酔ひたり
大角 キクエ
吹く風にバナナの如き香り
する小賀玉の花庭に盛り
川津 改造
奈留波止場子らと別るる浮
棧橋絡める如く舞ふユリカ
モメ 安藤 寿明



糸田町民会館俳句教室

岩井 鬼童 選
鼻棒を昇いで氣勢祭りかな
古賀 ヒロ子
古里やどちら向いても山笑ふ
大 司 浪
ジパンの似合ふ女房の夏
はじめ坂 田 浩一
若き禰宜汗拭ひつつ神酒運ぶ
山本 空 木
伝統の重さも共に山笠昇ぐ
小 松 清 子
母の日の母に似た人街に遇ふ
堀 弘 子
灯明もなく野仏の苔の花
今井 三千代
水分の神の御蔭の田植かな
許 斐 成 子
山笠の灯も消えて金星輝けり
伊藤 千里
虐待のニュースの多き子供の日
倉 智 節 子
香水で隠す齢の艶めけり
矢野 千鶴子
新緑の森が人呼ぶ美術館
井上 千代子
安売りのトマトにもある誇りかな
吉村 ヨシ子
法鼓打つ慈悲のあまねき若葉寺
迫 田 昌 子
青嵐絵馬の百騎が騒ぎだす
長副 美恵子

日曜句会

島本流花選
青桐に夕べの星は輝きぬ
好きと云ふ
言葉が云へて涼しくて
吉積 漫歩
老いて尚
日焼け気になる 畑仕事
紫陽花や 阿蘇の五岳の 涅槃像
杉本 みどり
よく眠り みどり児育つ
風五月
紫陽花を 挿して陶器の 展示場
小宮 ももえ
一迅の 風に袖橋
五月雨るる
蒼薇園の 楚々とした風
カフエテラス
岡本 深 雪
風薫る 国府の里や
八景山
短夜の 時計セットし
明日旅へ
三輪 敏 夫
若衆と バレン賑はふ
川祭り
百選の 一選供に
新茶汲む
日高 孝



紫陽花の 越ししめける 寺の庭
水面に 影昏れ初める 植田かな
松木 すま女
隣保館俳句教室
島本流花選
雨の日は 雨の日課や
梅雨ごもり
井上 吐詩生
父の日や 大地を打ちし
手を偲ぶ
山崎 一 伸
売られて 鴉と鳩の
多かりし
久富 五月
雨傘の 似合ふ美人や
夢二の繪
豊福 長生

8月1日(水)から買物支援バスを試験運行します

食料品店の相次ぐ閉店で、買い物に不自由していませんか？ そんなみなさんの買い物を支援するため、道の駅いとだ直線の買物支援バスを試験運行します。

試験運行期間は、8月1日(水)から平成25年3月30日(土)を予定しています。

◆コース別停留所

東コース

堀川団地集会所 ⇄ 旧スーパー宮床付近
⇄ 原団地付近 ⇄ 社会福祉センター
⇄ 道の駅いとだ

中コース

三谷団地集会所 ⇄ 打越区中央 ⇄
旧役場跡 ⇄ 社会福祉センター ⇄
道の駅いとだ

西コース

谷川団地付近 ⇄ 真岡団地集会所 ⇄
社会福祉センター ⇄ サンヒルズ前
⇄ 道の駅いとだ

利用しやすくするため、指定曜日の指定時間運行とし、1つのコースを1日2往復します。

◆コース別運行予定

東コース 月曜日・木曜日

中コース 火曜日・金曜日

西コース 水曜日・土曜日

福祉バスと間違わないように、バスの前面・両側面・後面の4か所に「買物支援バス運行中」を表示します。



停留場所・時刻表など詳しい内容は後日回覧でお知らせします。

多くのみなさまのご利用をお待ちしています。

◆問合せ 糸田町役場 総務課 企画係
電話26-1232

節電へのご協力をお願い

◆問合せ 九州電力(株) 田川営業所
電話0120-986-105

需要ひっ迫が予想される、7月2日(月)～9月7日(金)の平日(お盆期間8月13日(月)～15日(水)を除く)の午前9時～午後8時について、一昨年比-10%程度以上の節電をお願いします。

特に、気温が高く需要がピークに達する午後1時～午後5時において、重点的な節電をお願いします。

※エアコンの控え過ぎによる体調不良に気をつけ、無理のない範囲で節電をお願いします。屋内でも熱中症などにかかることがあります。普段から、室温管理や水分補給に留意してください。

※節電を意識するあまり、衛生面、安全面および防犯面で不適切なものとならないようご注意ください。

	次のような節電の取り組みがおすすめです 【お願いしたい事例】	節電効果	
		削減率	チェック
	○室温28℃を心がける ※設定温度を2℃上げた場合	10%	<input type="checkbox"/>
エアコン	○「すだれ」や「よしず」などで窓からの日差しを和らげる ※エアコンの節電になります	10%	<input type="checkbox"/>
	○無理のない範囲でエアコンを消し、扇風機を使用する ※除菌運転やエアコンの頻繁なオンオフは、電力の増加になる場合があるので、ご注意ください	50%	<input type="checkbox"/>
冷蔵庫	○冷蔵庫の設定を「強」から「中」に変え、扉を開ける時間をできるだけ減らし、食品をつめこまない ※食品の傷みにご注意ください	2%	<input type="checkbox"/>
照明	○日中は不要な照明を消す	5%	<input type="checkbox"/>
テレビ	○省エネモードに設定するとともに、画面の輝度を下げ、必要な時以外は消す ※標準→省エネモードに設定し、使用時間を2/3に減らした場合	2%	<input type="checkbox"/>
マイコン	○早朝にタイマー機能で1日分まとめて炊いて、冷蔵庫や冷凍庫に保存する	2%	<input type="checkbox"/>
待機電力	○リモコンの電源ではなく、本体の主電源を切る ○長時間使わない機器はコンセントからプラグを抜く	2%	<input type="checkbox"/>
削減率の合計が10%以上となるよう節電にご協力をお願いいたします。		の合計	≥10%