

人と自然が親しむ 心やすらぐまち

いとだ

町の総合情報誌

2014年(平成26年)

No.651

9

本の読み聞かせや
手遊び歌を楽しめる
「あかちゃんたいむ」

図書館で毎月2回開催

まちのわだい 2P~3P

がん検診のお知らせ 4P

くらしの情報館 5P~7P

7月16日 糸田を探訪 町の魅力をじっくり堪能 ●石川セリさん・依布サラサさんが糸田町に●

7月16日、井上陽水さんの妻で歌手の石川セリさんと、2人の娘で歌手・タレントの依布サラサさん親子が、テレビ番組口ケのため糸田町を訪れました。

口ケは憩いの広場にある陽水さんの歌碑をたずねるところから始まり、無双窯でのろくろ体験、道の駅いとだでお買い物と、半日をかけて町内を巡って行きました。セリさんは「歌碑を見ることができて良かった。パワースポットみたいに美しいところがあり、感動しました」、サラサさんは「ここにはいつ来ても新しい発見があり、大好きです」と語り、糸田町での口ケを楽しんでくれたようです。



サラサさん(写真左)とセリさん(同右)口ケの合間にホッと息

平成23年度から 本を読む習慣を ●小・中学校で読書通帳●

平成23年度から小・中学校で導入されている「読書通帳」が子どもたちに好評です。読書通帳とは小学1年生～中学3年生の9年間、読んだ本の冊数を記録



読書カードにスタンプを押してもらおう児童

していく活動で、図書室や町図書館で本を借りるとA4サイズの読書カードにスタンプがもらえます。その冊数は学期ごとに担任の先生たちが集計し記帳。小学生1人あたりの貸出冊数を見てみると、平成23年度の17.5冊から平成25年度は25.9冊に大きく数が増えました。

小・中学校の図書室と町図書館の蔵書が検索できるネットワークや、1人2冊まで予約できる貸し出しシステムをうまく活用して、子どもたちはいろいろな本にふれることができています。また、新刊やお薦めの本、季節にあった本など職員がアレンジしたコーナーも図書室の魅力の1つ。子どもたちが好きな分野だけでなく、幅広い分野に目を向けるような工夫がほどこされています。

7月12日 白球を追いかけて ●田川少年軟式野球連盟大会優勝!●

赤村グラウンドで7月12日、田川少年軟式野球連盟大会が開催され、糸田町スポーツ少年団野球部が見事優勝を果たしました。田川市郡から15チームが参加した当大会。スポ少野球部は準決勝で伊田レッドスターに2対1で競り勝つと、決勝も赤球友クラブに2対1の手に汗握る接戦に勝利しました。

日ごろの練習の成果を発揮した選手たちは、最高の結果を手に入れました。



1人ひとりが持ち味を発揮

7月23日 正しく知ることが初めの一歩 ●文化会館で同和問題講演会●

同和問題啓発強調月間にもとない7月23日、文化会館で同和問題講演会がひらかれました。今回は部落解放同盟福岡市協議会書記長の池勝^{いけまさる}さんを招いて「同和問題は今 ～差別の現状と課題～」と題して講演していただきました。

池さんは自身が体験した結婚差別や、県内で起こった差別落書きを例に挙げ、現在でもなお根深く残っている差別の現状をあらためて示しました。「日常のふとした瞬間に表れる差別が一番辛い」と語り、小さいころから保護者や兄弟、親しい人などから言われ続けてきた偏った認識が、その子の人権感覚に深く刷り込まれることを課題の1つとして教示。同和・人権問題に関する正しい意識の必要性を問いました。最後に高校生の人権作文から、同和問題に取り組む子どもたちの存在の裏にある、子ども会や地域活動の在り方がいかに大事であるかを話した池さん。1人ひとりが暮らしの中にある人権問題を受け止め、理解を深めていく大切さを強く語ってくれました。



差別は決して人ごとではないと語る池さん

〈講演会アンケート(一部抜粋)〉

- ・同和問題の現状について、様々な事例を交えて考えることができました。【20代：女性】
- ・今回のような具体的な事象をあげて話をしてくれたのは初めてです。今でもこんなことあるんだなと思いました。【70代：男性】
- ・大人の間違った認識の刷り込みで、未来ある子どもたちに受け継がれてしまうことはとても問題だと思います。【30代：女性】
- ・今でもこんなにたくさんの差別があっていることに驚きました。普通に生活していると見えてこない問題も、このように講演に参加して聞くことはとても大事です。【20代：男性】

7月27日 ローラーに乗せた攻めの気持ちとやさしいタッチ ●糸田町子どもスポーツ大会●

糸田町子ども会育成連絡協議会主催の子どもスポーツ大会が、糸田町教育委員会と朝日新聞社の後援で、7月27日に開催されました。

競技はカローリングで、32チーム120人以上の子どもたちが参加しました。真夏の厳しい暑さの中、熱心にローラーを見つめ、負けて悔し泣きするほどに真

剣な勝負を繰り広げた子どもたち。体育館中に響いたその元気な声とはじける笑顔に、訪れた人々から大きな声援が送られていました。結果は次のとおりです。

- ◆1位 桃山子ども会Cチーム
- ◆2位 桃山子ども会Aチーム
- ◆3位 北区二子ども会B・西部子ども会B



1投ごとに一喜一憂



優勝した桃山子ども会Cチーム

がん検診のお知らせ

年に1度のがん検診の季節になりました。
がん検診の対象者には世帯主宛に緑色の封筒が届きます。

申込みは
所定の
ハガキで

◆問合せ 糸田町保健センター 電話49-9020
(平日 午前8時30分～午後5時15分 土・日・祝日は休館です)

町民
※ただし、国民健康保険加入者、生活保護受給者には春に案内をしていますので、今回、秋のがん検診の案内は届きません。受診を希望する人は、保健センターまで連絡してください。

日 程	男 性	女 性
10月15日(水)	午前10時～午前11時20分	午前8時20分～午前9時40分
10月16日(木)	午前8時20分～午前9時	午前9時20分～午前11時20分
10月17日(金)	午前10時～午前11時20分	午前8時20分～午前9時40分
10月18日(土)	午前8時20分～午前9時	午前9時20分～午前11時20分
10月19日(日)	午前10時～午前11時20分	午前8時20分～午前9時40分

検 診 項 目	対 象 年 齢	検診料金
胃 が ん	胃透視(バリウム撮影)	40歳以上 1,500円
	ピロリ菌(採血)	40歳以上 1,300円
肺 が ん	読 影	40歳以上 400円
	読 影	40歳以上 600円
大 腸 が ん	40歳以上	600円
子 宮 頸 部 が ん (女性のみ)	20歳以上	1,000円
乳 が ん (女性のみ)	視 触 診	30歳から40歳未満 500円
	視触診+マンモグラフィー	40歳以上 2,100円
前 立 腺 が ん (男性のみ)	50歳以上	600円
腹 部 エ コ ー	40歳以上	2,000円
骨 粗 しょう 症 (女性のみ)	40歳から70歳で5歳刻み	700円
肝炎ウイルス検査	B 型 肝 炎	40歳以上 400円
	C 型 肝 炎	40歳以上 600円
結 核	読 影	65歳以上 無 料

◇申込み締切は**9月24日(水)**です。
◇電話での受付はしていません。必ず所定の**ハガキ**で申込みください。
◇検診案内通知(緑色の封筒)を世帯主宛に送付しますが、届かない場合は保健センターに連絡してください。
◇検診について不明な点があれば、糸田町保健センターまで連絡してください。



青空健康ウォーキング 教室参加者募集

9月から12月までの毎月1回、町内をめぐり青空健康ウォーキングを開催します。
第1回目は、認知症予防ウォーキングです。ウォーキングには認知症予防効果があることが科学的に証明されています。ウォーキングロードを歩きながら、認知症とウォーキングについて学び、健康づくりに役立ててください。

◆日にち 9月19日(金)

※雨天決行、台風など当日の天候によっては中止。

◆集合場所

糸田町保健センター
多目的ホール
◆集合時間 午前9時30分～
午前9時45分

◆持ちこむ物

タオル、水筒など

◆申込み締切

9月17日(水)
(午前8時30分～
午後5時15分)

◆申込み・問合せ

糸田町保健センター
電話49-9020

ロコモティブシンドローム予防教室開催

介護予防事業の一環として、ロコモティブシンドローム予防教室をおこないます。ロコモティブシンドロームとは、骨や関節などの運動器の障害のために、介護が必要になる危険性の高い状態のことです。今回の教室は、住民主体の介護予防を目的に、地域のリーダーの養成をおこないます。多くの人の参加をお待ちしています。

◆日にち 9月24日(水)、
10月1日(水)・
22日(水)・29日(水)
計4回

◆時間 午前10時～午前11時30分

◆場所 糸田町保健センター
多目的ホール

◆内容

講義30分+運動1時間程度

◆定員

20人程度

◆対象者

おおむね65歳～75歳の町民

◆申込み・問合せ

糸田町保健センター
電話49-9020

秋の交通安全県民運動 9月21日(日)～30日(火)

・全ての座席のシートベルトとチャイルドシートの正しい着用品を徹底しよう
・子どもと高齢者への「思いやり運転」を推進しよう

今年も開催 ニュースポーツ大会!!

10月5日(日)に町民体育館でニュースポーツ大会が開催されます。競技は老若男女誰でも平等に競い合えるカローリングを実施します。子どもだけのチームや親子チーム、友だち同士での参加も可能です。当日は大会に先立ち、健康づくり教室も開かれます。

◆内容

・開会式 午前9時
・健康づくり教室 午前9時15分～
(1時間程度)
・講師 村上秀孝さん
(2011年ラグビーワールドカップ日本代表オフィシャルドクター)

カローリング大会 教室終了後

※昼食あります(無料)
◆大会申込み締切 9月30日(火)
◆申込み・問合せ 教務課 社会教育係 電話26-10038

平成26年度 自衛官採用試験

◆受付期間 9月5日(金)～30日(火)
◆防衛大学校一般(前期) 1次試験日 11月8日(土)～9日(日)
2次 12月9日(火)～13日(土)
◆防衛医科大学校医学科学生 1次試験日 11月1日(土)～2日(日)
2次 12月17日(水)～19日(金)
◆防衛医科大学校看護学科学生 1次試験日 10月18日(土)
2次 11月29日(土)～30日(日)

◆資格

高卒(見込) 21歳未満

◆場所

1次 北九州市内
2次 別示

◆問合せ

自衛隊福岡地方協力本部
電話0948-2214847

ルールを守って犬・ネコは正しく飼いましょう!

- ◆特に「フン」の後始末に注意してください。
・犬の運動や散歩のときの「フン」は飼い主が責任もって持ち帰る。
・ネコは隣近所に迷惑をかけないように、家で「フン」をするように、しつける。
- ◆犬は放し飼いをしない。
- ◆年1回の狂犬病予防注射を必ずする。



愛犬 リュウ

生ごみの減量化にご協力ください!!

◆問合せ 糸田町役場 住民課 衛生係 電話26-1235

生ごみ処理容器・電動式生ごみ処理機を購入されますと、糸田町より下記の限度額を超えない範囲で購入金額の1/2の補助金が支給されます。

◆町補助限度額

- ・生ごみ処理容器(10ℓ以上) 1個あたり 2,500円
- ・電動式生ごみ処理機(家庭用) 1基あたり10,000円

保育士の体験実習

結婚や出産、定年などによ
り保育現場を離れている保育
士のみならず、保育所など
への再就職を支援するために
保育所での体験実習をおこな
います。参加費は無料ですが
申込みが必要です。

- ◆日にち 10月6日(月)～28日(火)、
12月1日(月)～18日(木)、
平成27年1月13日(火)～27日
(火)の間の1日間

◆場所 県内の保育所(24か所)

◆時間 午前10時～午後3時

◆定員 1回あたり5人

※随時実習を受け付けていま
すので、詳細は問合せくだ
さい。また、福岡県保育協
会(福岡県保育士就職支援
センター)では希望の勤務
条件にあつ保育所へのあつ
せんもおこなっていますの
で、ぜひ利用してください。

◆申込み・問合せ
公益社団法人
福岡県保育協会
電話092-15882-17955
ホームページ
<http://www.fpk.jp/>

10月1日(水)から父子福
祉資金が創設されます

◆対象者 配偶者のない男子で現に児
童(20歳未満)を扶養してい
る人
配偶者のない男子に扶養さ
れている児童(児童の修学
のための資金に限る)

※返済能力や所得などの状
況について審査をおこな
いますので、貸付を受け
ることができない場合が
あります。

◆申請相談

居住する市町村を管轄する
保健福祉(環境) 事務所

◆問合せ

・居住する市町村を管轄する
保健福祉事務所
・県児童家庭課
電話092-1643-13257

平成26年度 第4回
県営住宅入居者募集

◆募集住宅

県内に所在する県営住宅募
集対象団地、募集戸数など詳
細については募集案内書を
ご覧ください)

◆募集案内書配布期間および
申込み受付期間

10月1日(水)～9日(木)

※申込み手数料不要

◆募集案内書配布場所
糸田町役場 建設住宅課 住
宅係、県住宅供給公社県営住
宅管理部管理課、公社管理事
務所(福岡・北九州・筑後・
筑豊)、公社管理事務所出張
所(行橋・大牟田・直方・田
川)、県営住宅課、各地区
県民情報コーナー(北九州・
筑後・筑豊・京築)、県内の
各市(区) 役所および町村役
場ほか

◆問合せ

県住宅供給公社
県営住宅管理部管理課
電話092-1781-18029

平成26年度障害者雇用
促進面談会

◆日時 10月10日(金)
午後1時～午後4時

◆場所

のがみプレジデントホテル
(飯塚市)

◆参加者

求人事業主(人事担当課長
など)、求職者(障がい者)

◆問合せ

・飯塚公共職業安定所
電話0944-8124-18643
FAX0944-8128-17625
・直方公共職業安定所
電話0949-122-18609
FAX0949-124-12332
・田川公共職業安定所
電話44-18609
FAX46-11729

平成26年度上級救命講習

◆日時 10月11日(土)～12日(日)
午前9時～午後6時

◆場所

田川地区消防本部
2階講堂予定

◆対象者

田川市郡に在住または勤務
している15歳以上の人

◆申込み締切

10月5日(日) 午後5時まで

◆申込み

田川地区消防署(本署)、金
田分署ほか

◆定員 30人

※定員になり次第締切。
◆問合せ
田川地区消防署本署
電話44-10650
田川地区消防署 金田分署
電話22-10307 ほか

第8回 糸田町消防団
消防操法大会

糸田町消防団は、日夜訓練
に励んでいます。そんな消防
団の「日」の成果を見てくだ
さい。

◆日時 9月28日(日)
午前9時30分～

◆場所 町民体育館裏側
駐車場

◆問合せ

糸田町役場 総務課 消防係
電話26-11231



平成26年度上半期火災・
救急・救助の統計

◆上半期(昨年との比較)
・火災 54件(+6)

救急出動数 3,807件
(△16)

◆田川地区消防署からの
お願い!

緊急を要する場合に、身近
な救急車が利用できるよつに
適正な利用にご協力をお願い
します。

◆問合せ

田川地区消防署
電話44-10650

平成26年度就学義務猶予免
除者などの中学校卒業程度
認定試験(中卒程度認定試験)

病気などのやむを得ない事
由で、義務教育を修了できな
かった人などに対して、中学
卒業程度の学力があるかどう
かを認定する試験をおこな
います。この試験は国が実施し
合格した人には高等学校入学
資格が与えられます。

◆試験日 10月30日(木)

◆場所 福岡県吉塚合同庁舎
702会議室

◆受付期間 9月16日(火)まで

◆問合せ

福岡県教育庁
義務教育課 学事係
電話092-1643-13909

「法の日」における無料相談会

◆日時 10月4日(土)
午前10時～午後3時

◆場所

田川市民会館
2階視聴覚室

◆相談内容

境界問題、土地の分筆・合
筆、地積更正、地目変更など

◆相談無料、予約不要

◆問合せ

福岡県土地家屋調査士会
電話092-1741-15780
福岡県土地家屋調査士会
田川支部
電話42-8438



福祉サービス苦情解決事業

福祉サービスに関する苦情
を解決する事業です。対象者
は、福祉サービスの利用者や
その家族など。苦情について
事業所と話し合いで解決でき
ない、直接話しにくいなどの
場合は、相談してください。

◆日時

毎週火～日曜日、
第4月曜日
午前9時～午後5時30分

◆相談無料

福岡県運営適正化委員会
事務局
電話092-1915-13511

◆問合せ

川崎町観光協会
電話73-13838

パノラマ田川7月号

◆川崎町
第6回あたか棚田彼岸花まつり

◆日時

9月21日(日)
午前9時～午後4時

◆場所

安宅交流センター周辺、小
峠地区棚田彼岸花群生地周辺

◆問合せ

福岡県政策推進係
電話28-17766

福岡県政策推進係
電話28-17766

福岡県政策推進係
電話28-17766

秋の芸術祭

- ◆日時 10月5日(日) 午前11時～午後4時
- ◆場所 福岡県緑化センター内 芝生広場
(久留米市)
- ◆出演 山の音楽家「Shana」と仲間たち
※参加無料。事前申込みは福岡県緑化セン
ターへ10月3日(金)まで。
- ◆申込み・問合せ 福岡県緑化センター
電話0943-72-1193

法務総合相談所

- ◆日時 10月1日(水)
午前10時～午後3時
- ※受付は午後2時30分まで
- ◆場所 田川青少年文化ホール
- ◆担当者 弁護士、公証人、人権擁護
委員、法務局職員
- ◆内容 不動産売買、遺言、人権相
談、結婚、女性問題など
- ◆相談無料、秘密厳守
- ◆問合せ 福岡法務局田川支局
電話44-11426

道の駅いとだ おじゅごんち通信



8月のおじゅごんち市は「お盆のおじゅごんち」が開催され、
お供え用の花や果実などお盆にかかせない品が取りそろえられた
物産館に、多くの方が足を運んでくれました。
9月21日(日)は「おじゅごんち秋の交通安全マイカー健康診断」
として、先着50人に福岡県自動車整備振興会が無料マイカー診断
をおこないます。診断を受けた人には道の駅いとだお買物券
1,000円分のおまけ付きです。診断は午前10時開始予定。そのほ
か、先着100人に同お買物券500円分がもらえるアンケートも実
施します。行楽シーズンを前に、自分の車が安全であるかを道の
駅いとだで確認してみてください。

やすらぎ

社会福祉協議会では寄せられた一般の募金や、香典返し、赤い羽根共同募金配分金により糸田町の地域福祉事業をおこなっています。寄付は社会福祉協議会事務局で受け付けています。

寄付・寄贈の受付先

糸田町社会福祉協議会 糸田町社会福祉センター内(役場横)
電話26-4540 FAX26-3666



△ 圧迫は強く、早く、絶え間なく！

▷ 28人が参加

▷ 連携した救命処置



7月7日、本会職員が社会福祉センターで田川地区消防署 金田分署 救急隊による普通救命講習を受けました。
心肺蘇生とAEDの使い方を1人ずつ実践し、救急車が来るまでに自分たちでできることを学びました。突然心停止した人にとって適切な救命処置が生存率・社会復帰率を高めるそうです。救命処置の大切さを改めて認識しました。

知って備える 命をつなぐ救命処置

いっしょに活動しませんか？ 老人会で毎日を豊かに



- ・町老人クラブ連合会での活動
- ・グラウンドゴルフ部
- ・ゲートボール部
- ・ニュースポーツ大会
- ・声かけ活動 など

◆ 地域ごとに様々な活動をしています

- ・介護予防教室
- ・サロン活動
- ・スポーツ
- ・日帰り旅行 など



男性の平均寿命が80歳を超えたことが話題になりましたが、糸田町の老人会でも80歳を超えて元気に活動している会員がたくさんいます。60歳になつたら地域で仲間づくりをし、生活を豊かにする楽しい活動に参加しましょう。問合せは各地区老人会へ。

「ひきこもり・不登校」体験談から学ぶ地域福祉セミナー

- ◆ 日時 9月12日(金) 午後1時30分～午後3時30分
- ◆ 会場 フレッシュワークかわら 1階 文化教養室 (香春町高野987-1)
- ◆ 参加費 無料
- ◆ 内容 第1部 講演「不登校だった僕からのメッセージ」
講師：うきは市社会福祉協議会 中川 史高 さん

- 第2部 不登校またはひきこもりの人の家族の意見交換会
助言者：相談支援事業 ゆう 管理者 有田 雅子 さん
- ◆ 対象 第1部はどなたでも参加できますが第2部は対象者のみ
- ◆ 申込み 前日までに香春町社会福祉協議会へ
電話32-4616 FAX32-5414

児童館9月のお知らせ

- ◆ 休館日 毎週月曜日、16日(火)、24日(水)
- ◆ 開館時間 午前10時～午後6時
- *小学生未満のお子さんは保護者が同伴してください。



健康ひろば

kenkouhiroba
日々の暮らしに役立つ健康だより



支えて守ろう「こころといのち」-みんなでつくる自殺者のいない社会-

■問合せ 糸田町保健センター 電話49-9020

心の病にかかる人が増えています。これと並行して日本では自殺者が高止まりを続けています。しかし自殺しようとする人は何らかのサインを発していることが多く、周囲のサポートで未然に防げることも少なくないのです。

9月10日(水)～16日(火)は自殺予防週間です。大切な命を自ら絶つ悲劇を防ぐために、私たちができることを考えましょう。

◆ 適切な専門家に「つなぐ」

話を一度聴いたからといって、すぐに問題が解決するわけではありません。適切な支援者や専門の相談機関につながるよう支援しましょう。

◆ 相談機関は次のとおりです

♣ ふくおか自殺予防ホットライン
電話092-592-0783 年中無休 24時間
自殺を考えている人やその周囲の人からの電話による相談窓口です。

♣ 心の健康相談
電話092-582-7400 月曜日～金曜日
午前9時～正午 午後1時～午後4時
こころの悩みや対人関係の悩みなどの電話による相談窓口です。

♣ 心の電話筑豊 電話0948-29-2500
月曜日～金曜日 午後6時～午後9時
こころの悩みについての電話による相談窓口です。

♣ 福岡いのちの電話
電話092-741-4343 年中無休 24時間
さまざまな悩みや不安など誰にも話せず困っている人などの電話による相談窓口です。

◆ 今までの生活と様子が大きく変わっていませんか。

「いつもと違う」と気付いたら「どうしたの?」「眠れてる?」と声をかけてみましょう。そして、その人の話に耳を傾けて聴いてあげてください。あなたの一言で救われる人がいます。

- ♣ こんなサインには注意!!!
- ・口数が減って元気がない
- ・孤立している
- ・「消えてしまいたい」「死んだら楽になる」などと口にする
- ・大量のお酒を飲むようになる
- ・自分の健康をかえりみない

五十肩(肩周囲炎)について

理学療法士 溝上 寛明
■問合せ 糸田町立緑ヶ丘病院
電話26-01111

五十肩は、肩の動きが制限され、痛みをとまいません。特に、エプロンを結び動作やくしで髪をとく動作ができないことが多いようです。また、肩の痛みが強いとき、その痛みで寝ていても目を覚ますということもよく聞きます。ここでは、肩の痛みを軽減させる寝るときの姿勢と自宅でできる運動の一部を紹介いたします。

◆ 五十肩での夜間痛に対する姿勢
寝るとき、肩から肘の下に枕などを入れる。また、肘から手首の間と胸部の間にもクッションなどを置く。

◆ 自宅でできる運動
1、コッドマン体操
立った状態で体を前かがみにする。
良い方(痛みがない)の手を机などの上に置き、悪い方の手をさげる。その状態で手を痛みのない範囲で振り子運動させる。

2、壁を利用した運動
壁に向かって立つ。
悪い方の手を伸ばして、人差し指と中指を壁につける。人差し指と中指を交互に動かして、手を壁の上へ挙げていく。
※肩が痛くなつて間もないときや痛みが強くて肩を動かすことができない場合は、まず、かかりつけの医師に相談してください。

9月保健センター行事予定

■会場／糸田町保健センター

乳幼児健診など

4か月児～5か月児健診
9月3日(水)
受付／午後1時～午後1時40分

**ぴよぴよ教室
(2か月児健康相談)**
9月11日(木)
受付／午前9時45分～午前10時

すくすく教室(1歳児健康教室)
9月17日(水)
受付／午前9時45分～午前10時

親子のびのび教室(育児教室)
9月30日(火)
受付／午前10時30分～正午



こころの相談窓口日程

9月9日(火)・30日(火)
午前8時30分～午後5時15分
※お越しいただくのが難しい場合は、電話相談や家庭訪問もおこなっていますので、糸田町保健センターに相談してください。

◆問合せ 糸田町保健センター
電話49-9020

◆糸田町社会福祉協議会	木村 準一	木村ヨリ子
	松岡 澄雄	松岡 英子
	藤村ハツネ	藤村 塚美
	中岡 信子	中岡 幸一
	田中トキエ	田中 正芳
	品川 五月	品川 智子
◆南糸田行政区	松岡 澄雄	松岡 英子
◆南糸田老人会	松岡 澄雄	松岡 英子
◆原行政区	品川 五月	品川 智子
◆西部行政区	藤村ハツネ	藤村 塚美
◆西部公民館	藤村ハツネ	藤村 塚美
◆西部老人会	藤村ハツネ	藤村 塚美
◆下糸田公民館	田中トキエ	田中 正芳
◆下糸田行政区	田中トキエ	田中 正芳
◆物故者		寄付者
◆香典返し		

子育て支援室
9月のイベント

☆親子ふれあい教室
◎9月4日(木)・11日(木)・18日(木)・25日(木)
◎午前10時30分～午前11時30分
◎子育て支援室(9号棟)

◎9月11日(午前10時～正午)のみ、保健センター(多目的ホール)でおこないます。

☆親子オープンルーム
◎9月2日(火) 午前10時～正午
◎保健センター(多目的ホール)

☆発育測定(身長・体重)および発育相談
◎9月10日(水)・24日(水)
◎午後1時～午後3時
◎子育て支援室内

☆おむつROOM(子育て支援サークル)
◎9月9日(火) 午前10時～正午
◎町民会館 2階和室

■問合せ■ 子育て支援室
電話26-4600

年金だより
免除された保険料を追納すると、満額の年金額に近づけることができます。

■免除される年金額は減額■
これらの免除を受けた期間は、年金受給資格に必要な期間には算入されませんが、老齢基礎年金の年金額を計算するうえでは免除の種類に応じて減額されます。保険料を全額納めたときを「1ヵ月」として、平成21年度以降に免除を受けた期間は次のように計算されます。

全額免除期間………8分の4
4分の3免除期間………8分の5
半額免除期間………8分の6
4分の1免除期間………8分の7

10年以内に追納を■
これらの免除を受けた期間については、経済的にゆとりができたときに、10年以内であれば保険料を追納して満額の老齢基礎年金に近づけることができます。

保険料の追納は、原則として先に経過した月から順次納付しなければなりません。2年度を過ぎて保険料を追納する場合は、当時の保険料額に経過期間に応じて決められた額が加算されます。保険料を追納するためには、納付書発行の申込みが必要ですので、年金事務所もしくは、糸田町役場 住民課に問合せください。

■問合せ■
・直方年金事務所
電話0949-22-0891
・糸田町役場 住民課 国民年金係
電話26-1235

国民健康保険
納め忘れはありませんか？

国民健康保険は年間を8期に分けて納めていただいています。特別な理由もなく保険税を滞納する場合は、

- ①督促をうけたり、延滞金がかかります。
- ②有効期間の短い「短期被保険者証」が交付される場合があります。
- ③保険証を返すことになり「被保険者資格証明書」が交付されます(このとき、かかった医療費はいったん全額自己負担となります)。

などの滞納措置がとられる事がありますので、いま一度確認をお願いします。「アツ忘れてた」をなくすためには口座振替が便利です!!

人権・行政相談日

■日時■ 9月17日(水)
毎月第3水曜日
午前9時～正午

■場所■ 糸田町住民センター
2階 第2・3研修室

■問合せ■ 糸田町役場 総務課
電話26-1231

糸田町の事件事故 7月

▶事件 4件(+1) ※()内は先月比
▶交通事故 6件(-1)

▶問合せ 田川警察署
電話42-0110

税の納期限

■固定資産税 第3期
■国民健康保険税 第3期

9月30日(火)です

シリーズ 糸田町の文化財のは・な・し 第159話

史料紹介「明治13年(1880)社寺明細帳登録願綴」

今回紹介するのは「明治13年(1880)社寺明細帳登録願綴」です。この史料の表紙には糸田村役場とあり、明治13年から記録がつづられている書冊です。各神社からの提出書類を保管してあります。戦前は、神社ごとに由緒などを細かく県や国に報告する必要があったため、役場が提出された書類をまとめていました。大正7年(1918)までの書類がつづられ保管してあります。これらの資料は「糸田町史」などの基礎資料として利用されるなど、いろいろところで活用されていたようです。法令などと比較しても、公簿として大正7年まで機能していたことが確認でき、町内神社の運営状況などを知るための大変貴重な史料です。

ご意見・ご感想・ご要望などがありましたら、糸田町教育委員会 教務課 社会教育係(電話26-0038) 担当 岩熊真実まで

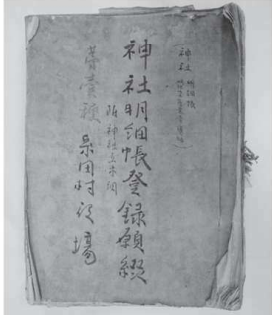

町内の神社の由緒などが詳細に書かれた書類

七月糸田短歌会評草

安藤 寿明 選

義妹と妹に賜びし米寿の
祝何に使わむ大事に収へり
都 思 秋

久々に訪ひたりき峠の茶屋
連休のせいか客の多し
木村 芙佐子

沓き日に君と訪ねし平尾
台薄の原に佇み居たり
辻 葉月

宝塚歌劇を娘と観る博多
座に華やかなる劇に感動
して居り
安藤 悦子

剪定の終へし吾庭眺めつ
つひとり佇む夏の夕昏
大角 キクエ

ひとり碁を打ちてるし父
を憶ひつつ新聞の碁譜眼
に追ひ乍ら
川津 改造

娘の住める室見の白魚季
すぎて鴉ら戀へり羽をた
たみて
安藤 寿明

日曜句会

島本 流花 選

水に浮く 夜景涼しく 港町
湧く清水 無限の富と
尺玉の 弾けにぎはふ 小宮 ももえ
雨上がり 狭庭に 屋形舟
山の宿 酔ひをさませり 虫しぐれ
風鈴の 音はいろいろと 三輪 敏夫
空蟬の 爪に残りし 力かな
八十路超へ 急かす休まず 蝸牛
八十路には いささか早し 風薫
風鈴の 優しき音色 夜半の風
包丁に 孫の目集め 西瓜切る
妻端居 孫の話し 耳貸して
孫の守り 祖母手離さぬ 天瓜粉
すてきれぬ 亡き子の靴や あかとんぼ
杉本 みどり

おすすめ Vol.14 男女共同参画

ダイバーシティ(多様性)

雇用の機会均等や多様な働き方を指す言葉で、個々の違いを受け入れた上で積極的に活用しようという考え方です。変化し続けるビジネス環境や顧客ニーズに効果的に対応するため、また、少子高齢化による労働力人口の減少を見据えた人材確保の観点からも、ダイバーシティに取り組む企業は近年増加しつつあります。

◆問合せ
糸田町役場 総務課 男女共同参画係
電話26-1232

隣保館俳句教室

島本 流花 選

迎え火や 友の形見の 手形印
送り火の 消えて淋しき 宙の闇
日輪の 炎あつめて カンナ燃ゆ
蜘蛛の 網に 絡められたる 蠅二匹
晩学の 身になかなかと 迫りくる
一閃の 稲妻 夏の 夜を裂く
豊福 長生

糸田町人材バンク

岩井 鬼童 選

笹舟を著置にして夏料理
人生は鈍行が良し蝸牛
倉智 節子
青田風やがて黄金の風と
なる 今井 三千代
広報の表紙を飾る七変化
伊藤 千里
夏草の舗道を割りてそよ
ぐかな 坂田 浩一
螢飛ぶ甘い苦いの水を飲み
古賀 ヒロ子
早朝の目覚めを急かす草
刈機 小松 清子



図書館へ行こう!

系田町図書館(町民会館内)
電話 26 - 0038

- 開館時間 午前10時～午後7時
(日曜日・祝日は午後5時まで)
- 7月利用状況 貸出人数 1,050人
貸出点数 3,821点

9月のお休み						
日	月	火	水	木	金	土
	1	2	3	4	5	6
7	8	9	10	11	12	13
14	15	16	17	18	19	20
21	22	23	24	25	26	27
28	29	30				

○は図書館はお休みです

新着図書

<一般書>

- 鉄道駅スタンプのデザイン 関田 祐市/監修
- ダーリンは外国人 ヘルリンにお引越し 小栗左多里/著
- 山女日記 湊 かなえ/著
- 作りおきスイーツ 主婦の友社/編
- ビール アンソロジー 赤塚不二夫 ほか/著

<児童書>

- うみの100かいだてのいえ いわい としお/作
- アナと雪の女王(角川アニメ絵本) KADOKAWA/出版
- おぼけトリックアート1 おぼけやしきのきょうふ 北岡 明佳/作
- かいけつゾロリの大まじんをさがせ!! 原 ゆたか/作・絵
- 忍たま乱太郎59 あたらしいトカゲの段 尼子 騷兵衛/原作

新着DVD/CD

<DVD>

- フィラデルフィア トム・ハンクス、デンゼル・ワシントン ほか/出演
- トムとジェリー ジャックと豆の木 肝付兼太、堀絢子 ほか/声の出演
- 鬼畜 緒形拳、岩下志麻 ほか/出演
- おしゃれ泥棒 オードリー・ヘプバーン ほか/出演

<CD>

- BEST HITS -LOVE SIDE- EXILE/歌
- アナと雪の女王 オリジナル・サウンドトラック 松たか子 ほか/歌
- TAPESTRY OF SONGS ザ・ベスト オブ アンジェラ・アキ アンジェラ・アキ/歌
- THEATRHYTHM DISC3 (ファイナル・ファンタジー) FINAL FANTASY/BGM集

9月のもよおしもの

- おりがみ教室 9月13日(土) 午後2時～午後3時
テーマは「ききょう」です。
※写真はイメージです
材料代200円をお持ちください。
- おはなしの湧泉 読み聞かせ 9月20日(土)・27日(土) 午前11時～午前11時30分
読み聞かせボランティアおはなしの湧泉による絵本の読み聞かせや紙芝居をおこないます。
- あかちゃんたいむ 9月10日(水)・24日(水) 午前11時～午前11時30分
子育て支援室職員による読み聞かせや手遊び歌が楽しめます。
あかちゃんが泣いても大丈夫です♪ 気軽にお越しください。

おはなし会にシールカードができました!

毎月2回実施しているおはなしの湧泉読み聞かせと「子ども読書の日フェスティバル(4月)」、「図書館まつり(10月)」、「クリスマス会(12月)」に参加すると、1回につき1枚シールをプレゼントします。全部集めると絵が完成するよ!
年度途中からでも参加できます。どんな絵になるか、参加して試してみてくださいね!

今月のお薦め本

- ぐりとぐら てんじつき さわるえほん
- 中川李枝子/作
- 大村百合子/絵
- 福音館書店/出版

のねずみのぐりとぐらは、森の奥で大きなたまごを見つけました。大きなカステラを焼こうと思ったのですが、たまごを運ぶことができてなくて…。見えない人も見える人も楽しめるよう、点字と隆起印刷を施した絵本。

町の人口と世帯数

7月末現在(住民基本台帳より)

世帯数	4,661
男	4,472(1,194)
女	5,100(1,833)
合計	9,572(3,027)

※()は65歳以上

草食男子

「広報紙って何?」保育所や学校行事に写真を撮りにいくと、たまに子どもたちが撮られてます。系田っ子まで広報紙が届いていないの。そういえば私も小さいころ、地元で広報紙があることを知りませんでした。切実に思います。系田っ子へ届けよう!

飯塚花火大会がおこなわれた日、ちよつと帰宅中、打ち上げられている花火が住宅街やバス越しにちらりと目に映りました。もう少しきれいに見えるポジションはないかと、比較的高台にある場所に車を移動。道路わきの広いスペースに停車し、ハザードランプをつけました。かなり遠くからではあるけれど、のんびり花火を観賞している、周りがほのかにオレンジ色へと変わりました。私と同じく、花火を見ようと停車した数台の車。家族連れ、独り、憎きカップル(笑)と。ほとんど花火の打ち上げが終わると「そろそろ帰りますか」という空気が流れ、何もなかったかのようにその場を後にしました。(H)

い いばいとってもだいすき祭

一般作品出品者および一般演芸発表者の募集について
本年度は11月8日(土)～9日(日)【※総合演芸発表は9日です】に文化会館、町民体育館で、いとだ祭を開催することとなりました。つきましては、総合展示および総合演芸発表をおこないますので作品出展者ならびに演芸発表の出演者を募集します。

- 作品展示の部(※自作で未発表のもの)
書・絵画・陶芸・工芸・手芸・園芸・写真・彫刻・紙粘土・その他
- 演芸発表の部
(文化連盟未加入者で地域またはグループで参加のこと)
日舞・民舞・民謡・コーラス・その他
※所要時間は10分間以内とします。
※時間の都合上、出演回数および時間などは制限することもあります。
※一般の発表時間は、午前中となります。
- 申込み資格
町内居住もしくは町内在勤で一般成人とします。
- 申込み方法
教育委員会 教務課 社会教育係の申込用紙によります。
※電話による申込みは一切受け付けません。
- 申込み締切 10月1日(水)
- 申込み・問合せ 教務課 社会教育係 電話26-0038



献 血にご協力お願いします

- 日にち 10月16日(木)
- 時間 午前10時～午前11時30分
午後12時30分～午後4時
- 場所 系田町住民センター(役場併設)
- 主催 ・系田町
・福岡県赤十字血液センター北九州事業所
- 協賛 下田川ライオンズクラブ
- 献血にご協力いただいたみなさんに
①会場で、飲み物・記念品などを進呈します。
②生化学検査結果(肝機能・糖尿病関連検査など)を後日送付します(希望者のみ)。
- 献血の基準 400ml
・年齢 男性 満17歳～満69歳
女性 満18歳～満69歳
・体重 男女共に50kg以上
・献血間隔 男性 12週間以上
女性 16週間以上
- ※1 65歳以上の人は、60歳から64歳までに最低1回は献血の経験がある人のみとなります。
- ※2 この3日間に出血を伴う歯科治療(歯石除去を含む)を受けた人、現在、病気の治療中で注射や服薬をしている人は献血することができない場合があります。
- 問合せ 系田町役場 福祉課 電話26-1241
多くのおみなさまのご協力をお願いします

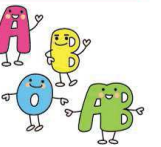

い ちくフェスタ2014 開業25周年

- 今年もフェスタは10月4日(土)～5日(日)開催。1日乗り放題の「ちくまるキップ」で特典盛りだくさんです。
- 金田駅 午前10時～午後4時
開業25周年記念式典(金田ドーム)、ミニ九州鉄道記念館、鉄道のりもの体験など
 - 赤駅 午前10時～午後4時
赤村トロッコ油須原線臨時運行
 - 崎山駅 午前10時～午後4時 崎山ひまわり祭
 - 豊津駅 10月4日(土)のみ 午前8時30分～午後3時 馬ヶ岳ウォーク
 - 田川伊田駅 10月4日(土)のみ 午後3時～午後8時
田川ホルモン鍋ときどき東北の酒&B1グランプリin郡山 社行会 がんばれ田川ホルモン喰楽歩
- ※イベント内容については変更になる場合がありますので、下記まで問合せください。
- 問合せ 平成筑豊鉄道株式会社 電話22-1000



2 015年版福岡県民手帳予約受付

- サイズ
・ポケット判(黒・パステルピンク)
135mm×73mm 400円
・標準判(黒・茶)
162mm×84mm 500円
・ハンドブック判(黒のみ)
210mm×150mm 900円
※全て税込価格
- 申込み 電話または系田町役場 2階 総務課窓口まで。
※代金は商品引き渡し時(11月頃)にお願いします。
- 申込み締切 9月30日(火) 午後5時15分
- 申込み・問合せ 系田町役場 総務課 電話26-1232
(平日 午前8時30分～午後5時15分)



ふるさといとだにご寄附ありがとうございます

寄附者名(ご希望者のみ) 匿名 3件 寄附額 16万円

ふるさといとだを応援してください!

寄附申出書の送付および問合せ
系田町役場 総務課 〒822-1392 福岡県田川郡系田町1975番地1
電話 0947-26-1232 FAX0947-26-1651 E-mail furusato@town.itoda.lg.jp
業務時間: 午前8時30分～午後5時15分

平成26年度

「歴史と人権を考える日」献花式

糸田町の発展に寄与し、筑豊・田川の名を全国に知らしめた炭坑。

その炭坑事故で亡くなった人たちや、

糸田町出身で人権や命の尊さを身をもって

教えてくれた人たちのことを、

後世に語り継ぐ日「歴史と人権を考える日」献花式。



※画像は昨年のものです

日時

9月21日(日)

午前9時 受付

午前9時30分 和太鼓演奏開始

午前10時 開式

場所

糸田町文化会館

内容

- ◆中学校放送部による総合司会
- ◆和太鼓たぎりによる演奏
- ◆長副博臣先生による基調講演
- ◆大田朋美さんと荒田智美さんによる献歌
- ◆千羽鶴の奉納、献花
など(予定)

問合せ

糸田町教育委員会 電話26-3788