

人と自然が親しむ 心やすらぐまち

町の総合情報誌

2014年(平成26年)

No.645

3

いとだ

3月下旬
から
見ごろに

春の風物詩 満開の いとよき

糸田町の
憩いの
名所

桜

この場所は
どこでしょう？
探してみてね

※この写真は昨年のものです。

まちのわだい	2P
糸田町地域包括支援センター	3P
お知らせ	4~7P
くらしの情報館	8~9P

糸田町地域包括 支援センター 社会福祉センター内 電話26-9090



平成25年4月1日から糸田町福祉課に所属して活動をしています。地域のみなさんの健康、介護、生活、財産、権利などを守るために置かれた相談機関です。誰でも利用してください。

主任ケアマネージャー・社会福祉士を配置していますので、気軽に相談してください。また、介護保険の「要支援1・2」の人のケアプランを作り、サービス事業所との調整をしています。



「1人暮らしで不安だ」「最近体調がすぐれない」など悩みはありませんか？

相談時間 午前9時～午後5時
(土・日・祝日は除く)



生活援助

○ 介護保険の訪問介護のヘルパーによる「生活援助」の利用方法について(介護保険の認定を持っている人が利用できます)

日常生活に必要な調理、洗濯、掃除などが困難な場合に利用できるサービスです。サービスは、1人暮らし、または同居家族が障害、病気(および同様のやむをえない事情)のためこれらの家事をおこなうことが困難な場合に提供されることになっています。したがって元気な同居の家族がいる場合は利用できません。

✕ 介護保険の生活援助に含まれないもの

利用者以外についての洗濯、調理、買い物、布団干し/利用者の居室以外の共有のスペースの掃除/来客の応接(お茶・食事の手配)/自家用車の洗車、掃除など/草むしり/花木の水やり/犬の散歩などペットの世話/家具・電気器具などの移動・修繕・模様替え/大掃除・窓のガラス磨き・床のワックスがけ/室内外家屋の修理・ペンキ塗り/植木の剪定などの園芸/正月・節句などのために特別な手間をかけておこなう調理 などがありません。

介護保険のヘルパー支援は適切に利用していきましょう

ま ち の わ だ い

「ともに尊重しあえるまち、いとだ」を目指して

男女共同参画審議会が基本計画を答申

2/4

2月4日、「第2次糸田町男女共同参画基本計画」について、糸田町男女共同参画審議会が糸田町に答申をおこなっていました。

第2次基本計画の期間は、平成26年度～30年度の5年間になります。審議会は昨年8月に町から諮問を受けて以来、4度にわたる会議や視察の中で新しい基本計画の素案について審議してきました。

答申を受けた伊藤良克町長は「昔と比べると、少しずつだが男女共同参画の意識が世の中に広がりつつある。町としても、一層努力していきたい」と述べ、今後も継続して男女共同参画施策を進めていくことを確認しました。



慎重に審議された基本計画が手渡されました

子どもたちが抱く心からの想い

第20回「少年の主張」田川地区大会

2/1

しっかりとした口調で主張した高木さん



2月1日に添田町オークホールで「少年の主張」田川地区大会が開催されました。糸田町からは、町の大会で最優秀賞に輝いた高木美羽さん(中学1年生)が会場。

「周りの人の役目は」と題して、いじめに対する想いを自分の言葉で訴えかけました。暴力や嫌がらせといったいじめより、目に見えない陰口のいじめを指摘し、周りの人が見てみぬふりをせず「やめて」の一言を発する勇気を持ってほしいと提言しました。

思いがけない災害から命を守るために

保護者と一緒にミニ防災教室

2/1

小学校の土曜参観日だった2月1日、小学校多目的ホールで小学1年生とその保護者を対象とした「親子ミニ防災教室」がおこなわれました。福岡市から専門の講師を招き、大雨などに備えてどのような準備をしたらいいかを学習しました。

エプロンシアターやハザードマップを見ながら自宅周りの危険な場所を確認したり、グループに分かれて非常時に必要なものについて話し合ったりしました。ただ話を聞くだけでなく、自分たちで考えながら体験を通して学ぶ時間となりました。



子どもたちの意見が飛び交いました

お詫びと訂正

先月号(2月号)の20ページ、出初式の記事に間違いがありましたので、ここでお詫びするとともに訂正いたします。

◆永年勤続消防団員表彰において池田儀澄さんを勤続30年と記載しておりましたが、正しくは勤続35年となります。

国民健康保険について

問合せ 糸田町役場 住民課 国民健康保険係
電話26-1235

◆低所得者に係る保険税軽減拡充について

■軽減基準額算定方法

- ・7割軽減基準額＝軽減判定所得※2が33万円以下
- ・5割軽減基準額＝軽減判定所得が33万円＋24.5万円×(世帯主を除く被保険者数＋特定同一世帯所属者※3数)以下
- ・2割軽減基準額＝軽減判定所得が33万円＋35万円×(被保険者数＋特定同一世帯所属者数)以下

※5割・2割軽減の基準額変更

■軽減基準額算定方法

- ・7割軽減基準額＝軽減判定所得が33万円以下
- ・5割軽減基準額＝軽減判定所得が33万円＋24.5万円×(被保険者数＋特定同一世帯所属者数)以下
- ・2割軽減基準額＝軽減判定所得が33万円＋45万円×(被保険者数＋特定同一世帯所属者数)以下

それぞれの軽減基準額以下であれば、該当する軽減を受けられます。

※2 軽減判定所得は、世帯主(国民健康保険に加入していなくても軽減判定所得に合算されます)＋被保険者の合計所得となります。

※3 特定同一世帯所属者とは、もともと国民健康保険に加入しており、そのまま後期高齢者医療に加入された人。

国民健康保険証について



うぐいす 驚色(薄緑色)の保険証を3月下旬に郵送

糸田町では、国民健康保険税を納期限までに完納している人に、新しい保険証(平成26年度分)を簡易書留で郵送します。

郵便物に気を付けてください。

※4月からは驚色の保険証しか使用できません。

保険税を滞納している人

納期限は2月28日(金)ですが、納期限を過ぎても完納していません人には「督促状」や「未納通知」を送付します。
完納していない場合は、ほかの納税者との公平を保つため「短期保険証(有効期限が短い)」を交付する場合があります。
(長期にわたる未納が生じた場合)特に悪質と認められる場合は、保険証の停止や財産の差押えなど法的手段を用いる場合があります。

未納世帯の保険証切替日

3月27日(木)・28日(金)・31日(月)
午前8時30分～午後5時15分

認め印と平成25年度分の保険証、本人確認ができるものを持参してください。
代理の人が来る場合、委任状が必要となります。

国民健康保険制度が改正されます!

平成26年4月1日から実施される2つの制度改正について

1. 70歳以上75歳未満の人の一部負担金の割合変更

- ◆平成26年4月2日以降に70歳になる人……2割負担
- ◆平成26年4月1日以前に70歳になった人…1割負担

区分	平成25年度まで	平成26年度から	
		昭和19年4月1日以前生まれの人	昭和19年4月2日以降生まれの人
一般、低所得者	1割負担	1割負担(変更なし)	2割負担(変更あり)
現役並み所得者※1		3割負担(変更なし)	

※1 現役並み所得者とは、同一世帯に住民税課税所得145万円以上の70歳以上75歳未満の国民健康保険加入者がいること。

◆国民健康保険高齢受給者証の表示の変更について

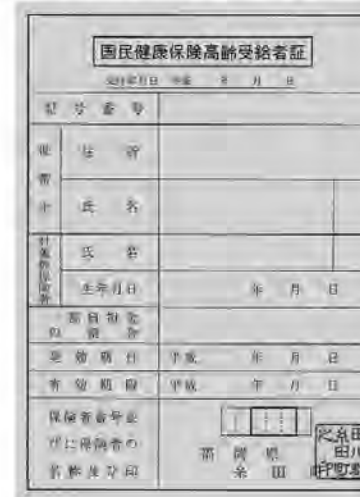

◆平成26年4月2日以降、70歳に達する被保険者の高齢受給者証には「一部負担金の割合」の欄に「2割」と記載されます。

◆平成26年4月1日以前に70歳に達している被保険者の高齢受給者証の更新に当たっては「一部負担金の割合」の欄に「2割(特例措置により1割)」と記載されます。

※すでに高齢受給者証を持っている人について
高齢受給者証の切り替えにつきましては、3月末頃に、更新された高齢受給者証を普通郵便で郵送します。

2. 国民健康保険税の課税限度額変更、低所得者に係る保険税軽減拡充

◆国民健康保険税の課税限度額変更について

現行 保険税額

■課税限度額
基礎課税額：51万円
⇒後期高齢者支援金等課税額：14万円
⇒介護納付金課税額：12万円

改正後 保険税額

■課税限度額
基礎課税額：51万円
⇒後期高齢者支援金等課税額：16万円
⇒介護納付金課税額：14万円

第19回 糸田町「ペットボトルロケット作り」 & 「ロケット飛ばし大会」

申込み・問合せ 糸田町教育委員会 教務課 社会教育係 電話26-0038

- ◆自分だけの「空飛ぶペットボトルロケット」で春休みの思い出を作ろう!
- ◆日時 4月5日(土) 午前8時30分～
- ◆場所 糸田町文化会館
- ◆終了後、午前10時からペットボトルロケット大会を町民グラウンドでおこないます。
- ◆申込み 3月26日(水)まで
- ◆必要なもの
 - ▼部品代 ひとつ製作につき300円
 - ▼1・5リットルペットボトル 3本(炭酸飲料のペットボトルでくびれがないもの)
 - ▼ハサミ
- ◆主催 ペットボトルロケット飛ばし実行委員会
- ◆共催 糸田町ときめきアンビニヤス広場
- ◆後援 糸田町教育委員会、糸田町社会福祉協議会、糸田町子ども会育成連絡協議会



サケの放流について

問合せ 糸田町教育委員会 教務課 社会教育係 電話26-0038

- ◆日 ち 3月15日(土)
- ◆集合時間 午前10時 ※放流は午前11時
- ◆集合場所 糸田小学校 体育館前
- ◆持ってくるもの 汚れてもいい手袋(軍手など)
※雨天の場合でもサケの放流をおこないますので、その時は雨具を持ってきてください。
- ◆後援 太陽の丘をつくる会



第8回いとだ杯剣道大会

問合せ 大会事務局 責任者 長末敏美 電話090-1922-9802

糸田中学校武道場で剣道大会が開催されます。みなさん、ぜひ会場へ足をはこんで、迫力ある試合を観戦したり、応援したりしてみませんか。

- ◆日時 3月23日(日) 午前8時～午前8時30分 受付 午前9時 開会式
- ◆会場 糸田中学校武道場
- ◆主催 いとだ杯剣道大会実行委員会



糸田祇園山笠

問合せ 糸田祇園山笠運行実行委員会 電話26-2600・電話26-2593

- ◆5月11日(日)
- ◆御神輿のかつぎ手を募集します
- ◆今から、約300年前より糸田町に山笠の主役として、また、糸田町の病や不幸をなくすためにやってくる御神輿と一緒にかっついてみませんか。
- ◆見ても楽しいけど、参加するともっと楽しいはず。興味がある人は気軽に問合せください。
- ◆対象者 高校生以上ならどなたでも



日本年金機構から国民年金の「後納制度」のお知らせ

国民年金後納制度で将来の年金額を増やせます

これまででは国民年金保険料を納め忘れたまま2年を超えると保険料を納めることができませんでしたが、平成24年10月から過去10年間に納め忘れた保険料を納付することができる後納制度が始まっています。

☆後納制度のメリット

- ①将来受け取る年金額が増額!
- ②年金の受給資格が得られる可能性があります!

過去10年以内に納め忘れの保険料がある人は、ぜひ後納制度を利用してください。なお、後納制度が利用できる期限は平成27年9月30日(水)までとなっています。早めに申込みください。
※ただし、老齢基礎年金を受給している人は申込みできません。

後納保険料の納付書の「使用期限」に注意してください

すでに後納制度を申込みされた人で、平成16年4月分以降の後納保険料の納付が済んでいない人は、納付書に記載された使用期限である平成26年3月31日(月)までに納付をお願いします。なお、使用期限までに納付できなかった人が、4月以降に納付を希望する場合は、新たな加算額による納付書を発行しますので、国民年金保険料専用ダイヤル

または近くの年金事務所に連絡してください。
【注意】

平成16年3月以前の後納保険料は、10年を超えるため4月以降は納付できません。

◆申込み・問合せ
国民年金保険料専用ダイヤル(ナビダイヤル)
電話0570-011-050
050から始まる電話でかける場合
電話03-6731-2015

・受付時間
月曜日 午前8時30分～午後7時
火～金曜日 午前8時30分～午後5時15分
第2土曜日 午前9時30分～午後4時
※問合せの際は基礎年金番号がわかるものを用意してください。

※月曜日が祝日の場合は、翌日以降の開所日初日に午後7時まで相談を受けます。

※祝日(第2土曜日を除く)、12月29日～1月3日は利用できません。

※ナビダイヤルは、一般の固定電話からかける場合は全国どこからでも、市内通話料金で利用できます。ただし、携帯電話などからかける場合は、通常の通話料金がかかります。

※「03-6731-2015」は、通常の通話料金がかかります。

※「0570」の最初の「0」を省略、市外局番をつけるなど間違い電話になっているケースが発生していますので、注意してください。

平成26年度若年者専修学校等技能習得資金の申込み

問合せ 糸田町教育委員会 教務課 人権教育同和对策係 電話26-3788



◆申込み期間 4月1日(火)～4月30日(水) ※土・日・祝日は除く

◆申込み場所 糸田町役場 教務課 人権教育同和对策係まで ※詳しいことは、担当までお尋ねください。

※なお、若年者専修学校等技能習得資金は、貸付金ですので返還が必要です。

【目的】 将来、社会において有為な人材として活躍が期待されながら、経済的な理由により専修学校などにおいて修業することが困難な人に対して、技能修得資金の貸付をおこなうことにより職業に必要な技能および知識の習得を援助することを目的とします。

(注) 学校によっては、対象外となる場合がありますので、申込みのときは役場(教務課)で確認してください。

消費税法・地方税法(地方消費税関係)改正のお知らせ

国税庁・総務省

1. 消費税率(国・地方)が引き上げられます。

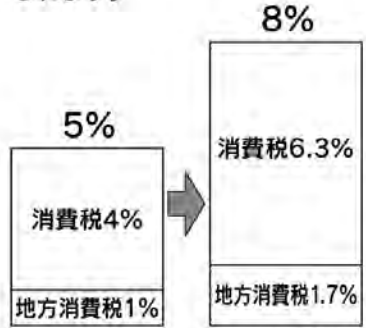

4月1日(火)~

※地方消費税とは、国税である消費税と同様に、事業としておこなった商品の販売、サービスの提供などの国内取引や外国貨物の引き取りに対して課税される都道府県税です。

※消費税率10%(消費税7.8%・地方消費税2.2%)への引上げについては、改めて経済状況などを総合的に勘案した検討をおこないます。

2. 引上げ分の消費税収(国・地方)はすべて社会保障財源化されます。

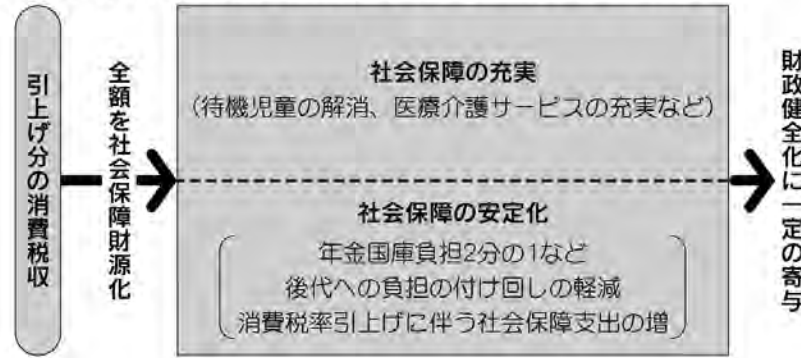

3. 円滑かつ適正な転嫁にご理解とご協力をお願いします。

消費税率(国・地方)の引上げに当たって事業者が円滑かつ適正に転嫁できるよう、転嫁、広告・宣伝、価格表示、便乗値上げなどに関する相談窓口を設置しています。

◆問合せ 消費税価格転嫁等総合相談センター 電話0570-200-123
受付時間 平日 午前9時~午後5時(3月・4月は土曜日受付)
※地域などに応じて、以下の通話料金ががかかります。
固定電話 8.5円~80円/3分間 携帯電話 90円/3分間
公衆電話 30円~220円/3分間
ホームページ <http://www.tenkasoudan.go.jp>

◆試験の程度 大学卒業程度
◆受付期間 インターネット申込み
4月1日(火)午前9時~4月14日(月)
【受信有効】
※原則としてインターネット申込みを利用してください。
郵送または持参申込み
4月1日(火)~4月2日(水)
【4月2日消印有効】
※郵送または持参による受付期間は短いので注意してください。
〒812-1854
福岡市博多区博多駅前2丁目11-1
福岡合同庁舎

平成26年度 国税専門官募集
◆問合せ
田川税務署 総務課
電話 44-10430
福岡国税局 人事第一課
電話 092-1411-10031
(内線 2117、2143)
国税庁ホームページ
<http://www.nta.go.jp>

道の駅いとだ おじゅごんち通信

2月のおじゅごんち市は「おじゅごんち あったかほかか市」が開催され「おかつ味噌」と地元産野菜をふんだんに使った、糸田町物産館出荷者組合お手製の豚汁に行列ができました。そのほか、石焼き芋や揚げたて天ぷらなどの販売も好評でした。

3月16日(日)は「おじゅごんち春祭り」として、15日(土)におこなわれる田植祭の豊作祈願の思いを受け継ぎながら、一足早い春の恵みを販売します。ぜひお越しください。



※持参する場合の受付時間は午前9時~午後5時です。
◆試験日
・第1次試験 6月8日(日)
・第2次試験 7月15日(火)~7月23日(水)のうち指定する日

くらしの 情報館

田川民俗芸能祭&田川まるごと博物館開館1周年記念フォーラム

◆実施団体・問合せ
(一社) 田川広域観光協会
電話 45-10700

田川8市町村と福岡県は地域住民のみならずとも、地域活性化を目的とした「田川広域連携プロジェクト」に取り組んでいます。この度、田川地域の豊かな地域資源を一体的にPRする「田川まるごと博物館」の開館1周年記念フォーラムを開催します。
午前9時30分からは田川地域の民俗芸能を一堂に集めた「田川民俗芸能祭」を開催。午後は井上陽水さんを父に持ち、テレビ・ラジオで活躍中の依布サラサさんのトークセッションをはじめ、観光地域づくりに頑張っているみなさんや、田川市郡の中学2年生による発表など盛りだくさんのフォーラムと、一日中楽しめるイベントとなっております。
入場は無料です。みなさんのご来場をお待ちしています。
◆日時 3月21日(金・祝)
午前9時30分~午後5時
◆場所 福岡県立大学 講堂

◆主催
田川広域連携プロジェクト推進会議
(田川市、香春町、添田町、糸田町、川崎町、大任町、赤村、福智町、福岡県)

合併処理浄化槽設置補助金

◆問合せ
糸田町役場 住民課 衛生係
電話 26-11235

平成26年度分の合併処理浄化槽設置補助金について、左記のように受付を予定しています。

◆受付人数 30基

◆受付開始 平成26年4月1日(火)

◆申込み期間 受付基数に達するまで

◆受付時間 午前8時30分~午後5時15分

【土・日・祝日は除く】

※申込みは所定の用紙でおこないます。(用紙は糸田町役場 住民課 窓口にて備えています)

1. 補助対象者

町全域において、専用住宅および併用住宅に合併処理浄化槽を設置しようとする人。

ただし、次の各号に該当する人は除く。
① 浄化槽法の設置の届出の審査または、建築基準法の確認を受けていない人。
② 住宅などを借りている人で賃貸人の承諾が得られない人。
③ 販売の目的で合併処理浄化槽付専用住宅を建築する人。

2. 補助金の交付申請

補助金交付申請書およびその他町長が必要と認める書類。

3. 補助対象の合併処理浄化槽の規模、機能など

① 専用住宅や併用住宅に設置するもの
主に居住の用に供する建物を用いる。
(なお、併用住宅については居住部分の割合が床面積の2分の1以上のもに限る。アパートおよび賃貸住宅については、専用住宅とみなす)
② 50人槽以下のもの
浄化槽の人数は、建物の建築面積と居住人数によって決定される。

4. 補助金の額(予定)

人槽区分	金額
5人槽	300,000円
6人槽	324,000円
7人槽	348,000円
8人槽	381,000円
9~50人槽	441,000円

5. 工期の条件
竣工(工事完了)実績報告書提出
平成27年3月31日(火)まで



平成26年度 裁判所職員採用試験

◆問合せ
①、③、⑥については
福岡地裁人事課
電話 092-1781-3141
(内線 3159、3161)
②、④については
福岡家裁総務課
電話 092-1510-0403

◆試験区分

・裁判所職員採用総合職試験

① 院卒者試験(法律・経済)

② 院卒者試験(人間科学)

③ 大卒程度試験(法律・経済)

④ 大卒程度試験(人間科学)

・裁判所職員採用一般職試験

⑤ 大卒程度試験

◆採用予定官職

①、③、⑤ 裁判所事務官

②、④ 家庭裁判所調査官補

◆申込み受付期間

4月2日(水)午前10時~4月14日(月)

【受信有効】

◆郵送
4月2日(水)~4月4日(金)

【4月4日消印有効】

◆第1次試験 6月1日(日)

※受験資格などの詳細は、最寄りの裁判所配布する受験案内または最高裁ウェブサイト(<http://www.courts.go.jp>)で確認してください。

やすらぎ

社会福祉協議会では寄せられた一般の募金や、香典返し、赤い羽根共同募金配分金により糸田町の地域福祉事業をおこなっています。寄付は社会福祉協議会事務局で受け付けています。

寄付・寄贈の受付先
糸田町社会福祉協議会 糸田町社会福祉センター内(役場横)
電話26-4540 FAX26-3666

ありがとうございます～赤い羽根共同募金～ 平成25年度募金総額 (1月31日現在) 1,178,401円

昨年10月から12月にかけておこなわれた「赤い羽根共同募金運動」にみなさんからたくさん募金が集まりました。この募金の配分金は来年度、親子ふれあい野外映画会など町の様々な地域福祉事業に役立てていきます。今後ともご協力よろしくをお願いします。



高齢者陶芸教室生徒募集

初心者歓迎します

草刈り、剪定、家屋の補修ボランティアします

「たぎり会」

大工や庭師などさまざまな経験を持った有志12人で、高齢者や障がい者のみなさんが自分たちで手入れができない草刈り、剪定、家屋の補修などの支援をしています。ボランティアに来てほしい人は連絡してください。

※天候や会員の休日に合わせて活動しますので、支援にうかがうのに2、3か月かかることがあります。

◆活動例
カーテンレールの取り付け、大型ごみの運び出し、台風倒木の処分など

◆費用
ごみ処分代、家屋補修にかかる材料費

◆連絡先
糸田町社会福祉協議会 電話26-4540

◆曜日
毎週火・土曜日

◆時間
午前9時～午後2時

◆場所
老人作業所(文化会館横)

◆月謝
2,000円

◆申込み
火・土曜の教室開設時間に来てください

素敵な作品を作ってみませんか?



遊びがいっぱい！ 児童館においでよ

◆3月の休館日 毎週月曜日、22日(土)

◆開館時間 午前10時～午後5時 (4月～10月は午後6時に閉館します)

◆問合せ 糸田町立宮床児童館(町民体育館横) 電話26-3388

※中学生以下の子どもが利用できますが、小学生未満は保護者と一緒に来てください。

◆こんな遊びができるよ

ドッチボール、卓球、バドミントン、一輪車、竹馬、フラフープ、縄とび、読書、オセロ、折り紙、ドミノなど

新刊入りました



健康ひろば kenkouhiroba 日々の暮らしに役立つ健康だより



「笑い」は百薬の長 -うつ病予防にも効果あり-

■問合せ 糸田町保健センター 電話49-9020

現代はストレス社会といわれ、日常生活でストレスを感じている人の割合は半数を超えるといわれています。こうしたストレスは、心身にさまざまな影響を及ぼし、不調を訴える人を年々増加させています。その病気の1つがうつ病です。

いわれています。ただ、無理に笑うのではなく、喜び楽しむことで自然に笑えるといいですね。

今回はうつ病を予防する1つの方法として「笑い」を紹介します。笑いや笑顔は、相手をホッとさせたりコミュニケーションを円滑にしたりするだけではありません。「笑い」にはうつ病を予防するストレス解消とリラックス効果もあります。



糸田町では臨床心理士による「こころの相談」をおこなっています。面談や電話相談、家庭訪問もおこなっていますので、気軽に連絡してください。また、3月は自殺対策強化月間となっています。

臨床心理士 前田徳子さん 図書館に特設コーナーを設置し、うつ病やメンタルヘルスに関する書籍などを置いていますのでご覧ください。 保健師 矢山

うつ病の原因となるストレスには、自律神経の交感神経を高ぶらせる働きがあります。その交感神経の緊張を緩和してくれるのが、身体をリラックス状態に導く副交感神経です。笑うことで副交感神経の働きが高まります。大笑いしたあと、ゆったりとした気分になるのはこのおかげなのです。笑うことでストレスが解消され、自律神経のバランスがよくなり、うつ病の予防にもなるというわけです。



こころの健康の不調は、誰にでも起こりうるものです。日ごろから意識して、笑いの輪を広げてみませんか。たくさん笑っても副作用はありません(顔に多少のしわが増えるかも...)。たとえ、作り笑いでも効果はあると

放射線を多量に被曝した際、どんな危険な影響がありますか?

放射線技師 山根純一

■問合せ 糸田町立緑ヶ丘病院 電話26-0111

多量の放射線を受けると100人に1人の割合で、放射線被曝が原因で癌になったという調査結果があります。この量は一般に使用されるエックス線検査の線量に比べて約10,000倍の量です。診断の際に使用されるエックス線によって癌が誘発される危険度は解明できないほど少ない値なのです。このことは、私たちが宇宙やその他の自然の放射線を受けても癌の誘発率が増加したということが解っていないのと同じ程度なのです。

◆人体へ一度に多量の放射線を受けた時の早期症状

線量(ミリシーベルト)	部位	症状
250	全身	障がいの症状が現れない線量
500	全身	白血球減少
4,000	全身	1か月以内に50%の人が死亡する線量
3,000～5,000	皮膚	脱毛、紅斑
3,000～5,000	生殖腺	永久不妊
7,000以上	全身	1か月以内に100%の人が死亡する線量

例
①胸部エックス線撮影の場合の照射する線量は、約0.1ミリシーベルトです。
②胃のエックス線検査の場合の線量は、約45ミリシーベルトです。

パノラマ田

香春町
第12回香春町健康づくりウォーキング祭
 ■3月30日(日) 少雨開催
 ■受付 午前8時30分～午前9時
 ■スタート 午前9時30分 ■終了予定 午後1時
 ■コース 香春町役場～呉たむの住復 (10kmコース・6kmコースを選択)
 ■申込み期限 3月28日(金)
 ■申込み・問合せ 香春町役場 福祉課 電話32-8415 教育課 電話32-8410

添田町
ポーランド・シレジア・フィルハーモニー管弦楽団を迎えて「コンチェルトとの夢の出逢い」
 ■3月18日(火) 開演 午後6時 開演 午後6時30分
 ■オークホール(添田町) ■全自由席 2,500円
 ■チケット取扱い オークホール・中山医院
 ■問合せ 添田音楽愛好会事務局 電話090-8623-7563

赤村
赤村トロッコ列車運行
 ■3月9日(日) 午前10時～午後4時 ■平成筑豊鉄道 赤駅
 ■ちくまる切符特典
 当日は平成筑豊鉄道を利用すると、たくさんの特典がついてきます。(記念品や源じいの森温泉入館無料)
 ■問合せ 赤村役場 政策推進室 電話62-3000 平成筑豊鉄道本社 電話22-1000

人権・行政相談日

3月19日(水) 毎月第3水曜日 午前9時～正午
 糸田町住民センター 1階 視聴覚室
 問合せ 糸田町役場 総務課 電話26-1231

糸田町の事件事故 1月

▶ 事件 2件(±0)
 ▶ 交通事故 6件(±0) ※()内は先月比
 ▶ 問合せ 田川警察署 電話42-0110

シリーズ 糸田町の文化財のは・な・し 第153話

糸田小学校の歴史について

明治7年、伯林寺に「昭倫舎」が開設されたのが始まりで、明治9年には上糸田に学校を設置して糸田小学校と称したようです。大正2年には校区を分けて城尋常小学校が開設されましたが、大正12年8月には現在の糸田小学校に併合されます。糸田町にも小学校が2校あった時代がありました。

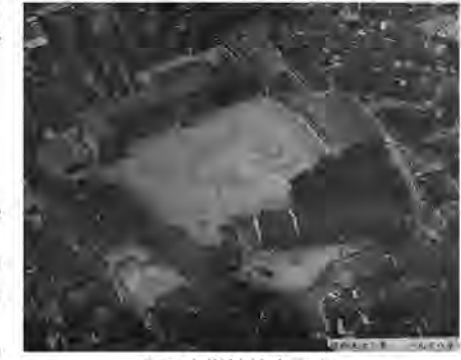

糸田小学校航空写真

その後は、現在地において増改築が繰り返されます。明治豊国炭鉱が撮影した航空写真では今の運動場の位置に校舎が建てられており、校舎を新しくするために現在の位置に建設されていったようです。昭和53年に撮影された創立100周年記念写真は、今も糸田小学校に飾られています。

ご意見・ご感想・ご要望などがありましたら、糸田町教育委員会 教務課 社会教育係 (電話26-0038) 担当 岩熊真実まで

もう一枚保険証が必要な人へ

修学や長期出張などでほかの市区町村に住む場合、もう一枚保険証が交付されます。

- ◆学生の場合 「在学証明書」
 - ◆長期出張などの場合 「居住地が明らかとなる書類」を持参のうえ交付申請をしてください。
- ※現在交付中で、引き続き交付希望される人も同様の申請が必要です。
- ◆手続き開始は 4月1日(火)～



国民健康保険

今のお知らせ 3 March

九州電力からのお知らせ

町内で、電柱にカラスの巣を見かけたら九州電力まで電話してください。カラスや、カラスの巣が高圧線に接触すると、停電の原因になります。停電事故の未然防止に協力をお願いします。

新春特別講演会

どうなる日本！
 これからの政治と経済の行方
 報道から見たこれからの日本の姿

問合せ 田川法人会
 (公社) 田川法人会
 電話45-8005

日時 3月18日(火)
 開場 午後1時30分
 開演 午後2時

場所 田川青少年文化ホール

講師 田崎 史郎氏
 (時事通信社解説委員)

入場料 無料

※来場の際はチラシを持参してください。
 ※チラシは田川法人会ホームページ
<http://www.tanigawa.or.jp/tahoujin/>
 または田川商工会議所
<http://www.tagawa.or.jp/tahoujin/>
 〇へしあま。

DV相談窓口のお知らせ

DV(ドメスティック・バイオレンス)とは、配偶者や恋人などから受ける暴力です。身体的な暴力だけでなく、怒鳴る、脅す、電話や外出を制限するなど暴力にあたります。一人で悩まず相談してください。

【相談窓口】
 ◆配偶者暴力相談支援センター(田川)
 電話42-4850
 ▼平日 午前8時30分～午後5時15分
 ※祝日を除く

◆女性相談所
 電話092-711-9874
 ▼平日 午前9時～午後5時15分
 ※祝日を除く

◆配偶者からの暴力相談電話
 電話092-716-0424
 ▼平日 午後5時15分～午前0時
 ※土・日・祝日

※すべて年末年始を除きます。

黒田官兵衛ゆかりの地へ行く

馬ヶ岳ウオーク第2弾 (官兵衛・長政・黒田24騎参上！)

問合せ 行橋市産業振興部 商工水産課 商工観光係 電話0930-25-1111

日時 3月29日(土)
 午前9時～午後3時

受付時間 午前9時～正午

◆集合場所 (平成筑豊鉄道沿線) 豊津駅(行橋市) 新豊津駅(みやこ町)

◆コース 行橋コース(豊津駅スタート) ・みやこコース(新豊津駅スタート)

◆参加費 無料

JICAボランティア 春募集説明会

問合せ JICA九州募集担当 電話093-671-8849 <http://www.jica.go.jp>

「青年海外協力隊」「シニア海外ボランティア」の募集をします。興味のある人は問合せください。

◆募集期間 4月1日(火)～5月12日(月)

生ごみの減量化にご協力ください!!

◆問合せ 糸田町役場 住民課 衛生係 電話26-1235

生ごみ処理容器・電動式生ごみ処理機を購入されますと、糸田町より下記の限度額を超えない範囲で購入金額の1/2の補助金が支給されます。

◆町補助限度額

生ごみ処理容器(10ℓ以上)	1個あたり 2,500円
電動式生ごみ処理機(家庭用)	1基あたり10,000円

ルールを守って犬・ネコは正しく飼いましょう!

- ◆特に「フン」の後始末に注意してください。
 ・犬の運動や散歩のときの「フン」は飼い主が責任もって持ち帰る。
 ・ネコは隣近所に迷惑をかけるように、家で「フン」をするように、しつける。
- ◆犬は放し飼いをしない。
- ◆年1回の狂犬病予防注射を必ずする。



愛犬 パル

一月糸田短歌会詠草
 安藤 寿明 選
 ひとり居のつづける夜半に冬の雨深夜放送は朝を告げをり
 都 思 秋
 農協の売場に求めし富有柿甘さ云ひつ夫と食ぶる
 木村 美佐子
 晦日より博多の町に宿りたり吾娘と詣でき梅田の社
 安藤 悦子

日曜句会
 島本 流花 選
 過去よりも 未来短し ちゃんちゃんこ
 絵馬溢れ 天満宮の 梅早し
 小宮 ももえ
 未黒野や 大地は早も 息吹けり
 山間の 陽にほっこりと 露の臺
 岡本 深雪
 雪解水 流れきらめく 千曲川
 梅咲きし 空は白雲 独り言
 三輪 敏夫
 親梅や 一と日ひとひに 空白し
 末黒野や 龍の如くに 火の猛る
 日高 孝
 下萌や 眠り田多し 過疎の村
 早春の 日射し差し込む 美術館
 吉積 漫歩
 陽に映えて 菅崎宮の 牡丹苑
 焼野行く 靴の汚れを 気にしつつ
 杉本 みどり



糸田町人材バレル
 岩井 鬼童 選
 病院の予約ばかりの初暦 小松 清子
 古希となる顔に見入りし 初鏡 山本 空木
 破魔矢受け遊び心の鈴鳴らす 伊藤 千里
 一湾の風を引き寄せ初日かな 今井 三千代
 赤飯で祝ふ成人冬ぬくし 古賀 ヒロ子
 風邪の舌甘さを残し葛根湯 坂田 浩一
 冬ざれて里山骨木ばかりなり 大 司浪
 笹鳴きを補聴器しかと捉へけり 倉智 節子

隣保館俳句教室
 島本 流花 選
 太鼓橋 渡る鈴の音 梅匂ふ
 井上 吐詩生
 水仙花 凜として咲き 香り立つ
 久良知 一
 脊下の 色はなやかに 春立ちぬ
 豊福 長生
 香春岳 霞のすそを 引くごとし
 久富 五月
 雪やみぬ 静けさを地に 数きつめて
 山崎 一伸



Vol. 8
 すすめよう 男女共同参画
ワークライフ バランス
 仕事(ワーク)と生活(ライフ)を調和させ、誰もが働きやすい仕組みをつくることです。仕事だけでなく、地域生活や家庭などでも自分の役割を果たすことで、多様な生き方、充実した生活の実現を目指します。

◆問合せ 糸田町役場 総務課 男女共同参画係 電話26-1232



3月 保健センター 行事予定

会場/系田町保健センター

乳幼児健診など

4か月児～5か月児健診

3月5日(水)
受付/午後1時～
午後1時40分

親子のびのび教室

(育児教室)
3月11日(火)
受付/午前10時30分～
正午

びよびよ教室

(2か月児健康相談)
3月13日(木)
受付/午前9時45分～
午前10時

すくすく教室

(1歳児健康教室)
3月19日(水)
受付/午前9時45分～
午前10時

こころの相談窓口日程

3月11日(火)・25日(火)
午前8時30分～
午後5時15分

※お越しいただくのが難しい場合は、電話相談や家庭訪問もおこなっていますので、系田町保健センターに相談してください。

問合せ
系田町保健センター
電話49-9020



図書館へ行こう!

開館時間 午前10時～午後7時
(日曜日・祝日は午後5時まで)

1月利用状況 貸出人数 619人
貸出点数 2,508点

新着図書

- ＜一般書＞
● はくは戦争は大きらい やなせたかし/著
● 働かない息子・娘に親がすべき35のこと 二神能基・畠中雅子/監修
● かんたん!ラクチン!作りおきの便利おかず218 食のスタジオ/編
● ピプリア古書堂の事件手帖 5 三上延/著
● ケルベロスの肖像 海堂尊/著
＜児童書＞
● うんこはごちそう 伊沢正名/写真・文 山口マオ/絵
● ひとりでおとまりしたよるに フィリパ・ピアス/文 ヘレン・クレイグ/絵
● 魔法の国1001のさかしもの テリ・ガウアー/絵 ジリアン・ドハーティ/作
● 忍たま乱太郎 58 尼子騷兵衛/原作
● なぞかけ食堂 ねづっち/著 bean・藤井 昌子/イラスト
＜DVD＞
● 名探偵再登場 ビーター・フォーク ほか/出演
● ブラック・スワン ナタリー・ポートマン ほか/出演
● 明日に向かって撃て! ポール・ニューマン ほか/出演
● 魔女の宅急便 宮崎駿/監督
＜CD＞
● 愛と青春のうた よしだたくろう ほか/歌
● 綾小路きみまろ～爆笑スーパーライブ第5集!～ 綾小路きみまろ/作
● TVアニメ「進撃の巨人」オリジナルサウンドトラック 澤野弘之/音楽
● なんだこれくしょん きやりーばみゆばみゆ/歌

3月のもよおしもの

おりがみ教室 3月1日(土) 午後2時～午後3時

テーマは「雛の小道具」です。材料代200円をお持ちください。

おはなしの泌泉 読み聞かせ 3月15日(土)・22日(土) 午前11時～午前11時30分

読み聞かせボランティアおはなしの泌泉による絵本の読み聞かせや紙芝居をおこないます。

あかちゃんたいむ 3月26日(水) 午前11時～午前11時30分

あかちゃんが泣いても大丈夫です! 気軽にお越しください。

Table with columns for '香典返し' (Return of Condolence Money) and '物故者' (Deceased). Lists names of donors and recipients across various community centers like Itoda Town Social Welfare Association and various citizen halls.

草食男子

みなさんがかつお過ごしでしょうか。ほうぼう陽気はやってきました。さて、寒日「肉まん」肉まんを食べたとき、ある変わった友人のことを思い出しました。前置きとして「中華まん」とは肉まん(豚まん)やあんまん、じやまんなどの総称であるという情報だけ共有しておきましょう。

その友人と中華まんを買いに行ってきたときのこと。「何を買ったの?」と私が尋ねると、友人から「ちよ」と待って、今食へてみるから」と返事をされました。混乱する私。彼が言ったのは、中華まんは食へてみるまで中身がわからないとのこと。よく話を聞いてみると、彼の中では「肉まん」という名前が、あんまんやじやまんなどの総称だと思っただけで、注文するときには「肉まん何個」と店員に伝え、あとはランダムに選択されるから楽しめたとのことでした。不思議な思考回路ですね。「生まれてこのかた、同じ種類しか当たらないのは奇跡だ」とつぶやく友人へ、トクマイ。



3月3日(月)～
3月14日(金)は
蔵書点検のため
休館になります



夢 実現への挑戦 -未来ある子どもたちへ-

平成25年度スポーツ講演会
～第16回生涯学習まちづくり推進事業～

子どもたちの健全育成にスポーツは欠かせないものになっています。しかし、最近は過度な指導が問題となる事案も多く報道されています。

大人が子どもを指導・教育する上で大事なものは何かが問われています。子どもたちが「夢」を追い続けられるような教育とは何かを保護者や指導者の立場と一緒に考える機会として、元アスリートを講師に迎え講演会をおこないます。

- 日 時 3月21日(金・祝)
開会時間 午後1時30分
- 場 所 系田町文化会館 1階ホール
- 主 催 ・系田町 ・系田町教育委員会
・系田町青少年健全育成推進会議
・系田町社会体育振興協会
・小学校PTA ・中学校PTA
- 後 援 福岡県教育委員会
- 講 演 柴原 洋 氏 (元福岡ソフトバンクホークス選手)
大越 基 氏 (早稲高校野球部監督・
元福岡ダイエーホークス選手)
- 対 象 一般町民 300人
- 日 程

時 間	内 容
午後1時00分	受 付
午後1時30分	開会行事 ・開会のことば ・主催者あいさつ ・来賓あいさつ
午後1時40分	講 演 トーク形式による柴原 洋氏と 大越 基氏の対話
午後3時00分	閉会行事 謝辞ならびに閉会のことば

問合せ 系田町教育委員会 教務課 社会教育係
電話26-0038

畜 犬登録および狂犬病予防注射について

- 料 金 新規登録料 3,000円
注 射 料 3,150円(予定)
 - 日 ち 4月11日(金)
 - 鼠ヶ池公民館……午前9時00分～午前9時15分
 - 原集会所……………午前9時25分～午前9時55分
 - 旧役場跡……………午前10時05分～午前10時30分
 - 真岡生活館……………午前10時40分～午前11時05分
 - 西部公民館……………午前11時15分～午前11時30分
 - 北区二公民館……午後1時10分～午後1時25分
 - 大熊公民館……………午後1時35分～午後1時55分
 - 桃山公民館……………午後2時05分～午後2時25分
 - 貴船公民館……………午後2時35分～午後2時55分
 - 宮床団地公民館……午後3時05分～午後3時25分
- ※必ず時間内にお越しください。
上記の日程で登録と注射を受けられない場合は、最寄りの動物病院で受けられます。
生まれて3か月以上の犬は、狂犬病予防法で、生涯1回の登録と、毎年1回の狂犬病予防注射が義務付けられていますので必ず受けましょう。



農 地の賃借料情報

系田町賃借料情報
平成25年1月～12月までに締結(公告)された賃借借における賃借料水準(10アールあたり)は、以下のとおりとなっています。

地 目	締結(公告)された地域名	平均 額
田	町内全域	15,000円

※平成21年の農地法改正により標準小作料は廃止されたので、賃借料の決定は、契約当事者間でお願いします。
問合せ 系田町農業委員会 電話26-4025

年金だより 過去2年間に国民年金保険料の未納期間がある人へ

国民年金は、所得が少ないときや失業などにより保険料を納付することが経済的に困難な場合、保険料の免除を申請することができます。

■免除申請ができる対象期間が拡大されます
これまで、過去分の国民年金保険料の免除が受けられる期間は、申請の直前の7月までの1年以内でしたが、平成26年4月からは、申請時点の2年1か月前の月分まで免除が受けられるようになります。
(例) 平成26年4月15日に手続きをした場合、最大で平成24年3月分までさかのぼって免除申請をすることができます。

■申請方法
住民票がある町役場または年金事務所に申請してく

ださい。必要な添付書類など、詳しくは申請先まで問合せください。

★注 意★
2年1か月前の月分まで免除申請をすることができず、申請が遅れると障害年金などを受け取れない場合がありますので、すみやかに申請してください。また、申請期間に対応する前年所得に基づき審査をおこないますので、本人および世帯員の所得額によっては、免除が承認されない場合があります。

問合せ
直方年金事務所 電話0949-22-0891
系田町役場 住民課 国民年金係 電話26-1235

3月15日(土) 〈おじゅごんち〉 笑いが春を連れてくる

田植祭

神事のあとにはあの夫婦、ムクデとオカッがやって来る。楽しいだけでなく、伝統行事として文化の薫り高い田植祭。
また「ふれあい市」も特別開催します。地元で採れた新鮮な野菜やおふくるの味、漬物など、この機会に味わってみてはいかがでしょうか。



日時：3月15日(土) 午後3時30分～ 神事開始予定
(神事終了次第田植行事を開始します)
場所：金村神社
(横に臨時駐車場がありますので、利用してください)

※道の駅いとだ～田植祭会場の間はシャトルバスが利用できます
(行き・帰りそれぞれ2便ずつ運行します)

〈行き〉

道の駅いとだ → JAたがわ農業倉庫前 (真岡)

1便 午後3時発

2便 午後3時30分発

〈帰り〉

JAたがわ農業倉庫前 → 道の駅いとだ

1便 午後5時発

2便 午後5時30分発

特別開催 「ふれあい市」

時間：午前9時～

場所：JAたがわ農業倉庫



問合せ：糸田町教育委員会 教務課 社会教育係 電話26-0038